nr 32
Wrzesień 2022
ISSN 1505-0653

# nauka i biznes

Wydawnictwo Naukowe Akademii WSB

# 25+2

JUBILEUSZ AKADEMII WSB „25+2"
W NARODOWEJ ORKIESTRZE SYMFONICZNEJ
POLSKIEGO RADIA W KATOWICACH

KONCERT PIOTRA RUBIKA Z ORKIESTRĄ

# Gaudeamus igitur

2022/2023

**Inauguracja Roku Akademickiego**
**w Akademii WSB w Dąbrowie Górniczej**

5 października 2022 r., godzina 15.00

Audytorium Maximum Akademii WSB

Wykład inauguracyjny pt.

**„Covid-19 a budowa nowego ładu społeczno-gospodarczego”** wygłosi

prof. dr hab. Alojzy Z. Nowak
JM Rektor Uniwersytetu Warszawskiego

**Inauguracja Roku Akademickiego**
**w Wydziale Zamiejscowym w Żywcu**

8 października 2022 r., godzina 10.00

Państwowa Szkoła Muzyczna w Żywcu

Wykład inauguracyjny pt.

**„Globalna inteligencja”** wygłosi

dr hab. Marcin Lis, prof. AWSB
Prorektor ds. Studenckich i Współpracy z Otoczeniem Akademii WSB

Fot: Łukasz Krajewski / Agencja Wyborcza.pl

**Inauguracja Roku Akademickiego**
**w Wydziale Zamiejscowym w Cieszynie**

11 października 2022 r., godzina 16.00

Teatr im. A. Mickiewicza w Cieszynie

Wykład inauguracyjny pt.

**„Wyzwania demograficzne dla Polski i świata”** wygłosi

prof. dr hab. Janusz Majcherek
Członek Rady Dyscypliny Naukowej Pedagogika Akademii WSB

**Inauguracja Roku Akademickiego**
**w Wydziale Zamiejscowym w Krakowie**

15 października 2022 r., godzina 10.00

Muzeum Lotnictwa Polskiego w Krakowie

Wykład inauguracyjny pt.

**„O potrzebie badań bezpieczeństwa”** wygłosi

prof. dr hab. Bernard Wiśniewski
Członek RadyDoskonałości Naukowej, Członek Rady Naukowej SzkołyDoktorskiej Akademii WSB

**Inauguracja Roku Akademickiego**
**w Wydziale Zamiejscowym w Olkuszu**

15 października 2022 r., godzina 16.00

Miejski Ośrodek Kultury - Centrum Kultury w Olkuszu

Wykład inauguracyjny pt.

**„Co wiemy a czego nie wiemy o pracy przyszłości?”** wygłosi

dr Sabina Ratajczak
Prorektor ds. Rozwoju Akademii WSB

**Prof. dr hab. Łukasz Sułkowski**

Profesor tytularny nauk ekonomicznych oraz humanistycznych, specjalizujący się w naukach o zarządzaniu, objął funkcję **Prorektora ds. Badań Naukowych i Rozwoju Kadr w Akademii WSB**.

*Nowy rok akademicki to nowe nadzieje i nowe wyzwania stojące przed społecznością naszej Uczelni.*

*Drodzy Studenci i Doktoranci - życzę Wam realizacji ambitnych celów związanych ze zdobywaniem wiedzy oraz tego, aby lata spędzone w Uczelni stały się najpiękniejszym okresem Waszego życia, a zarazem okresem budowania Waszej przyszłości.*

*Pracownikom naukowo-dydaktycznym życzę sukcesów na niwie badawczej i dydaktycznej. Wszystkim Partnerom i Przyjaciołom Uczelni życzę siły i zdrowia, aby z pasją, zaangażowaniem i radością wciąż wracali do nas realizując kolejne projekty.*

*dr hab. Zdzisława Dacko-Pikiewicz, prof. AWSB*
*Rektor Akademii WSB*

*Najnowszy numer wydawnictwa „Nauka i Biznes" jest szczególny. W ciągu ostatniego roku mogliśmy cieszyć się z sukcesów, na które intensywnie pracujemy od kilku lat. Najważniejsze to z pewnością 4 uprawnienia habilitacyjne oraz wysokie kategorie naukowe, potwierdzające m.in. realizowanie badań naukowych na bardzo wysokim poziomie, działalność publikacyjną pracowników Akademii WSB, a także inicjatywy na rzecz rozwoju społeczno-gospodarczego.*

*Z drugiej strony ostatni rok jest trudnym czasem dla nas wszystkich. Solidarni z Ukrainą uruchomiliśmy kompleksowy system wsparcia dla naszych Przyjaciół z tego kraju.*

*W 2022 roku mogliśmy świętować Jubileusz Akademii WSB 25+2. Podczas tego wydarzenia, w pięknej Sali Koncertowej Narodowej Orkiestry Symfonicznej Polskiego Radia w Katowicach, mogliśmy - wspólnie z naszymi Studentami, Partnerami i Przyjaciółmi - dzielić się naszymi osiągnięciami, pozytywnymi emocjami, ale też marzeniami i planami na przyszłość.*

*W tym wydaniu „Nauki i Biznes" możecie Państwo przeczytać o działaniach, jakie realizujemy w odniesieniu do kluczowych celów strategicznych, zawartych w Strategicznej Mapie Drogowej Akademii WSB 2021-2025 z perspektywą 2030. Zapraszam również do zapoznania się ze Strategią Zrównoważonego Rozwoju Akademii WSB do roku 2030, która opiera się na 7 z 17 celów zrównoważonego rozwoju, opracowanych przez ONZ.*

*Mam nadzieję, że lektura nowego numeru „Nauki i Biznes" sprawi Państwu przyjemność i będzie źródłem satysfakcji, zwłaszcza, gdy odnajdziecie Państwo samych siebie na kolejnych kartach wydawnictwa oraz pięknych zdjęciach.*

*dr Magdalena Kot-Radojewska*
*Zastępca Redaktor Naczelnej*

**Redaktor Naczelna**
Zdzisława Dacko-Pikiewicz

**Zastępca Redaktor Naczelnej**
Magdalena Kot-Radojewska

**Korekta**
Joanna Urbańska
Marta Czubrowska

**Skład**
Mateusz Król

**Fotografia**
Marek Galica
Bartosz Jastal
Radosław Kazimierczak
Michał Kuzyk
Dariusz Nowak

CELE ZRÓWNOWAŻONEGO ROZWOJU

# Spis treści


## Międzynarodowy Uniwersytet str. 7

Odznaczenia państwowe oraz wyróżnienia dla Pracowników AWSB 8
4 uprawnienia habilitacyjne i doktorskie - Najwyższe kategorie naukowe 9
Akademia WSB na podium Rankingu Szkół Wyższych Perspektywy 2022 10
Akademia WSB w „Złotej Piętnastce" Rankingu Programów MBA Perspektywy 2021 12
Nagrody i wyróżnienia 13
Projekty badawczo-rozwojowe i aplikacyjne 19
Doskonalenie badań naukowych 39
Badania Instytutu Studiów nad Współpracą Terytorialną i Międzyorganizacyjną 41
Partnerzy badań transgranicznych 45
Granty dla młodych naukowców 47
Monografie w Routledge i Logos Verlag 48
Doktorat Honoris Causa Akademii WSB dla Profesora Michała Kleibera 50
Doktorat Honoris Causa Akademii WSB dla Profesora Krzysztofa Jajugi 54
Uroczysta Sesja Naukowa z okazji 5. rocznicy śmierci Profesora Andrzeja Grzywaka 58
Jubileusz 25-lecia Konferencji Rektorów Akademickich Szkół Polskich 59
Konferencje i seminaria naukowe 2021/2022 60
Priorytety współpracy międzynarodowej 75
Jubileusz Akademii WSB „25+2" w Narodowej Orkiestrze Symfonicznej Polskiego Radia w Katowicach oraz Koncert Piotra Rubika z Orkiestrą 78
Jubileusz 10-lecia działalności Centrum Badań i Edukacji Służb Mundurowych Akademii WSB 92

## Lider Rozwoju Społeczno-Gospodarczego str. 98

13. Europejski Kongres Gospodarczy 100
14. Europejski Kongres Gospodarczy 101
17. Europejski Kongres KAIZEN™ 104
V Światowy Zjazd Inżynierów Polskich i XXVII Kongres Techników Polskich 105
6. edycja Konkursu o Nagrodę Gospodarczą im. Karola Adamieckiego 106
Akademia WSB na Europejskim Forum Przyszłości 107
Europejski Tydzień Regionów i Miast w Brukseli 108

Spotkania Firm Członkowskich RIG w Katowicach 108
Property Forum Śląsk 110
Światowe Forum Miejskie (WUF11) 111
1. edycja Kongresu VRT 112
I/ITSEC w Orlando 112
THE Innovation and Impact Summit 113
18. Festiwal Nauki 114
VIII Dzień Otwarty Urzędu Ochrony Danych Osobowych 118
I Wojewódzki Turniej Młodych Mechaników VR 119
X Ogólnopolski Turniej Klas o Profilu Mundurowym 121
Dzień Bezpieczeństwa w Akademii WSB 124
Dzień Podchorążego 124
3. Marsz Pamięci - hołd dla więźniów KL Auschwitz-Birkenau 125
2. Rowerowy Hołd Pamięci ofiarom KL Auschwitz 126
Uroczystości upamiętniające pomordowanych policjantów Zagłębia Dąbrowskiego - ofiar NKWD 127
Współpraca z Muzeum Auschwitz-Birkenau 127
Hołd ofiarom II wojny światowej i sprzeciw wobec agresji Rosji na Ukrainę 128
John L. Gronsky - generał Armii Stanów Zjednoczonych w stanie spoczynku - gościem AWSB 129

## Partycypacyjna Uczelnia str. 130

Samorząd Studencki w Akademii WSB 132
Stowarzyszenie Absolwentów i Studentów Akademii WSB 135
Student i Absolwent z pasją 136
Stypendyści Akademii WSB 142
Akademickie Biuro Karier 145
Jubileusz 20-lecia Akademickiego Związku Sportowego Akademii WSB 147
Gala Sportu z okazji 20-lecia Akademickiego Związku Sportowego AWSB 149
Święto kobiet w Akademii WSB 152
Zagłębie literatury 153
Ojciec Święty Jan Paweł II na Podhalu 154
Solidarni z Ukrainą 156

## LifeLong Academy - „Uczelnia przez całe życie” str. 158

Awanse naukowe 160
Studia MBA, ACCA i podyplomowe 167
Gale Akademickie studiów MBA i podyplomowych 172
XIX Forum Coachingu i Superwizji 175

Tydzień Bezpłatnych Szkoleń 176
Edukacja dla przyszłości - studia I i II stopnia 178
Absolwenci odebrali dyplomy 191
Międzynarodowa Gala Akademicka 200
Dąbrowski Uniwersytet Dziecięcy 206
Uniwersytety Trzeciego Wieku Akademii WSB 208
Otwarta Akademia Nauki 210
Złoty Student - program wsparcia najzdolniejszych studentów 213
Dzień Otwarty Akademii WSB 215

## Cyfrowa AWSB str. 216

Cyfryzacja - Akademia WSB w chmurze 218
Wirtualna i rozszerzona rzeczywistość 219

## Zrównoważony rozwój str. 224

Strategia Zrównoważonego Rozwoju Akademii WSB do roku 2030 226
Międzynarodowa certyfikacja Green Project Management 227
Międzynarodowy certyfikat Responsible Management Education Partner 228
Certyfikat Green Office 228

## Kalendarium str. 229

# Międzynarodowy Uniwersytet

— Wysoka jakość badań potwierdzona kategoriami naukowymi

— Uczelnia liderem umiędzynarodowienia wśród szkół wyższych w Polsce

*„Akademia WSB posiada dwie kategorie naukowe A w dyscyplinie nauki o zarządzaniu i jakości oraz w dyscyplinie pedagogika, a także dwie kategorie naukowe B+ w dyscyplinie nauki o bezpieczeństwie oraz w dyscyplinie inżynieria lądowa i transport. Tym samym Uczelnia posiada uprawnienia do nadawania stopnia doktora habilitowanego oraz stopnia doktora w tych czterech dyscyplinach naukowych.*

*Jesteśmy liderem umiędzynarodowienia wśród szkół wyższych w Polsce. W 2022 roku po raz kolejny Akademia WSB została 2. najbardziej umiędzynarodowioną uczelnią w Polsce według Rankingu Szkół Wyższych Perspektywy 2022. Umiędzynarodowienie Akademii WSB wyraża się w ponad 3 tysiącach studentów zagranicznych, międzynarodowej kadrze naukowej, licznych programach wymiany akademickiej i studenckiej oraz partnerstwach międzynarodowych”.*

*dr hab. Katarzyna Szczepańska-Woszczyna, prof. AWSB*
*Prorektor ds. Nauki i Kształcenia Akademii WSB*

# Odznaczenia państwowe oraz wyróżnienia dla Pracowników AWSB

Fot: *Henryk Przondziono / GN*

**Prof. dr hab. Bolesław Pochopień**

zgodnie z Postanowieniem Prezydenta Rzeczypospolitej Polskiej z dnia 31 maja 2022 r. o nadaniu odznaczeń za wybitne osiągnięcia w pracy naukowo-badawczej i dydaktycznej oraz wspieranie międzynarodowej współpracy naukowej został odzaczony **Krzyżem Oficerskim Orderu Odrodzenia Polski**

Na podstawie art. 138 Konstytucji Rzeczypospolitej Polskiej oraz ustawy o orderach i odznaczeniach, Postanowieniami Prezydenta Rzeczypospolitej Polskiej, za zasługi w działalności na rzecz rozwoju nauki uhonorowani zostali:

**ZŁOTYM KRZYŻEM ZASŁUGI**

— Pan dr hab. Marcin Lis, prof. AWSB

**SREBRNYM KRZYŻEM ZASŁUGI**

— Pani dr hab. Joanna Kurowska-Pysz, prof. AWSB
— Pan prof. dr hab. Marek Sitarz
— Pan dr Krzysztof Wrana

**BRĄZOWYM KRZYŻEM ZASŁUGI**

— Pan dr Krzysztof Czupryna
— Pan dr Mateusz Grzesiak
— Pan dr Grzegorz Kądzielawski
— Pani dr Magdalena Kot-Radojewska
— Pani dr hab. Olga Nowotny-Czupryna, prof. AWSB
— Pan dr hab. Robert Socha, prof. AWSB
— Pan Paweł Urgacz

Za wzorowe, wyjątkowo sumienne wykonywanie obowiązków wynikających z pracy zawodowej **MEDALEM BRĄZOWYM ZA DŁUGOLETNIĄ SŁUŻBĘ** uhonorowane zostały:

— Pani Marta Czubrowska
— Pani Marta Grelak
— Pani Anna Matusik-Gołas

**MEDALE KOMISJI EDUKACJI NARODOWEJ** otrzymali:

— Pan dr hab. Jerzy Kochanowicz, prof. AWSB
— Pani prof. dr hab. Mirosława Nowak-Dziemianowicz
— Pani dr Edyta Nowak-Żółty
— Pan dr hab. Ryszard Szynowski, prof. AWSB
— Pan dr Michał Szyszka

**ZŁOTĄ ODZNAKĘ HONOROWĄ ZA ZASŁUGI DLA WOJEWÓDZTWA ŚLĄSKIEGO** otrzymali:

— Pani dr hab. Joanna Kurowska-Pysz, prof. AWSB
— Pani dr hab. Eugenia Rostańska, prof. AWSB
— Pan prof. dr hab. Marek Sitarz
— Pan dr hab. Marek Walancik, prof. AWSB

# 4 uprawnienia habilitacyjne i doktorskie

# Najwyższe kategorie naukowe

W ostatniej przeprowadzonej ewaluacji jakości działalności naukowej za lata 2017-2021 uwzględnione zostały 4 dyscypliny naukowe: nauki o zarządzaniu i jakości, pedagogika, nauki o bezpieczeństwie oraz inżynieria lądowa i transport.

Ewaluacja została przeprowadzona na postawie trzech kryteriów ewaluacyjnych:

I poziom naukowy lub artystyczny prowadzonej działalności (publikacje);

II efekty finansowe badań naukowych i prac rozwojowych (granty, usługi badawcze, komercjalizacja);

III wpływ działalności naukowej na funkcjonowanie społeczeństwa i gospodarki.

Decyzją Ministra Edukacji i Nauki z dnia 25 lipca 2022 r. Akademia WSB otrzymała:

— **kategorię naukową A w dyscyplinie nauki o zarządzaniu i jakości**
jako jedna z 9 najwyżej ocenionych uczelni spośród 55, które ewaluowały tę dyscyplinę; warto zaznaczyć, że żadna uczelnia nie otrzymała w tej dyscyplinie kategorii wyróżniającej A+, a najwyższy wynik Akademii WSB wśród innych uczelni w zakresie I kryterium przewyższył wartość referencyjną dla kategorii A

— **kategorię naukową A w dyscyplinie pedagogika**
jako jedna z 7 najwyżej ocenionych uczelni spośród 41, które ewaluowały tę dyscyplinę; warto zaznaczyć, że żadna uczelnia nie otrzymała w tej dyscyplinie kategorii wyróżniającej A+

— **kategorię naukową B+ w dyscyplinie nauki o bezpieczeństwie**
jako jedna z 10 uczelni z tym samym wynikiem spośród 23, które ewaluowały tę dyscyplinę

— **kategorię naukową B+ w dyscyplinie inżynieria lądowa i transport**
jako jedna z 19 uczelni z tym samym wynikiem spośród 34, które ewaluowały tę dyscyplinę.

**Uczelnia posiada uprawnienia do nadawania stopnia doktora habilitowanego oraz stopnia doktora w czterech dyscyplinach naukowych:**

— **nauki o zarządzaniu i jakości,**
— **pedagogika,**
— **nauki o bezpieczeństwie,**
— **inżynieria lądowa i transport.**

Przyznane kategorie naukowe w ewaluowanych dyscyplinach potwierdzają wysoki poziom naukowy Akademii WSB, a także zaangażowanie kadry akademickiej w rozwój i umiędzynarodowienie badań naukowych prowadzonych w Uczelni. Dzięki ciężkiej pracy i ciągłemu rozwoju Akademia WSB stanowi konkurencję dla najlepszych uniwersytetów w Polsce, szczególnie pod względem naukowym.

22 czerwca 2022 r.

# Akademia WSB na podium Rankingu Szkół Wyższych Perspektywy 2022

**W Rankingu Szkół Wyższych - Perspektywy 2022 Akademia WSB kolejny raz zajęła 3. miejsce w Polsce i jest jedyną Uczelnią niepubliczną spoza Warszawy, która uzyskała tak wysoką pozycję w zestawieniu**.

Wśród uczelni na podium, Akademia WSB osiągnęła najlepsze wyniki pod względem kryteriów, tj.:

- **programy studiów prowadzone w językach obcych (100,00 pkt.),**
- **nasycenie kadry osobami o najwyższych kwalifikacjach (88,48 pkt.),**
- **ekonomiczne losy absolwentów (79,71 pkt.),**
- **studenci cudzoziemcy (72,92 pkt.)**

a także nauczyciele akademiccy z zagranicy oraz efektywność pozyskiwania zewnętrznych środków finansowych na badania.

W Rankingu Uczelni Akademickich 2022 - Akademia WSB znalazła się na 32. miejscu w Polsce (awans z pozycji 35. na 32.) wśród wszystkich uczelni publicznych i niepublicznych posiadających uprawnienia do nadawania stopnia naukowego doktora.

W rankingu najlepszych uczelni akademickich szczególnie wysoko Akademia WSB została oceniona w odniesieniu do **ICI (Collaboration Impact), stanowiącego wskaźnik mierzony średnią liczbą cytowań otrzymanych przez publikacje posiadające współautora z zagranicy w latach 2017-2021**. Akademia WSB uzyskała tu 2. najwyższy w Rankingu Uczelni Akademickich wynik - 90,58 (pkt.).

Wysokie oceny Akademia WSB uzyskała również w obszarach takich jak:

- programy studiów prowadzone w językach obcych (77,78 pkt.),
- ekonomiczne losy absolwentów (73,17 pkt.),
- studenci cudzoziemcy (72,92 pkt.),
- nauczyciele akademiccy z zagranicy (70,07 pkt.),
- SDG - Sustainable Development Goals (60,65 pkt.).

## Akademia WSB liderem wśród uczelni niepublicznych w Polsce

- **Kierunki o bezpieczeństwie** - nr 2 wśród wszystkich uczelni w Polsce, nr 1 wśród uczelni niepublicznych,
- **Zarządzanie** - nr 8 wśród wszystkich uczelni w Polsce, nr 2 wśród uczelni niepublicznych oraz nr 1 wśród uczelni niepublicznych woj. śląskim,
- **Pedagogika** - nr 1 wśród wszystkich uczelni niepublicznych w Polsce,
- **Transport** - nr 1 wśród wszystkich uczelni niepublicznych w Polsce,
- **Informatyka** (studia magisterskie) - nr 1 wśród uczelni wszystkich niepublicznych w Polsce,
- **Fizjoterapia** - nr 1 wśród wszystkich uczelni niepublicznych w Polsce,
- **Ratownictwo medyczne** - nr 1 wśród uczelni niepublicznych w woj. śląskim.

## 2. najbardziej umiędzynarodowiona Uczelnia w Polsce

W tym roku Akademia WSB zajęła 2. miejsce w grupie kryteriów biorących pod uwagę Umiędzynarodowienie, gdzie oceniane są m.in. **programy studiów w językach obcych, studiujący w językach obcych, studenci cudzoziemcy, nauczyciele akademiccy z zagranicy, wymiana studencka oraz wielokulturowość środowiska studenckiego.**

AWSB została również doceniona pod kątem absolwentów na rynku pracy oraz publikacji.

Uroczysta Gala Finałowa odbyła się w dniu 22 czerwca 2022 r. w Hotelu Novotel w Warszawie. Dyplom dla Akademii WSB odebrała Rektor AWSB - dr hab. Zdzisława Dacko-Pikiewicz, prof. AWSB.

Ranking Uczelni Akademickich, którego liderem jest Uniwersytet Warszawski, uwzględnia wskaźniki zgrupowane w siedem kryteriów: Prestiż, Absolwenci na rynku pracy, Innowacyjność, Potencjał naukowy, Efektywność naukowa, Warunki kształcenia i Umiędzynarodowienie studiów. Czyni to z niego jeden z najbardziej rozbudowanych i najbardziej transparentnych rankingów edukacyjnych na świecie.

Kierownikiem kapituły opracowującej Ranking jest prof. Michał Kleiber - były prezes Polskiej Akademii Nauk.

## Ranking Uczelni Niepublicznych 2022

| | |
|---|---|
| 1 | Akademia Leona Koźmińskiego w Warszawie |
| 2 | SWPS Uniwersytet Humanistycznospołeczny w Warszawie |
| 3 | Akademia WSB |
| 4 | Uczelnia Łazarskiego w Warszawie |
| 5 | Akademia Finansów i Biznesu Vistula |

## Kierunki o bezpieczeństwie 2022

| | |
|---|---|
| 1 | Uniwersytet Warszawski |
| 2 | Akademia WSB |
| 3 | Uniwersytet Jagielloński w Krakowie |
| 4 | Uniwersytet im. Adama Mickiewicza w Poznaniu |
| 5 | Politechnika Rzeszowska im. Ignacego Łukasiewicza |

18 listopada 2021 r.

# Akademia WSB w „Złotej Piętnastce” Rankingu Programów MBA Perspektywy 2021

**W prestiżowym Rankingu Programów MBA Perspektywy 2021 Akademia WSB zajęła 13. miejsce, trafiając tym samym do „Złotej Piętnastki”**.

W zestawieniu ogólnym oraz w każdej z kategorii znalazły się wszystkie oferowane przez Akademię WSB programy MBA.

O ostatecznej ocenie zaważyło 5 kategorii:

- Opinia absolwentów
- Jakość studentów
- Ranga i prestiż
- Cechy merytoryczne
- Jakość kadry

Akademia WSB została doceniona szczególnie w kategorii **„Jakość kadry”**, uzyskując 4. miejsce za program Executive MBA, 5. miejsce za MBA w placówkach ochrony zdrowia, 6. miejsce za Master of Business Administration (partner EY). Wysoko, bo na 11. miejscu sklasyfikowany został program Executive MBA dla branży wodociągowej, a na 13. Menedżerskie studia podyplomowe - poziom MBA. Uczelnię doceniono również w kategorii **„Jakość studentów”** - 7. miejsce za program Master of Business Administration (partner EY) oraz w kategorii **„Opinia studentów”** - 9. miejsce.

W Rankingu Programów MBA Perspektywy 2021 uwzględniono 41 programów MBA z całego kraju.

# Nagrody i wyróżnienia

## Pani Rektor Akademii WSB z tytułem „Promotor Polski”

Zarząd Fundacji Polskiego Godła Promocyjnego „Teraz Polska” w uznaniu dokonań dr hab. Zdzisławy Dacko-Pikiewicz, prof. AWSB, Rektor Akademii WSB dla promocji nauki polskiej i rozwoju polskiego szkolnictwa wyższego wyróżnił Panią Rektor tytułem „Promotor Polski”.

„Promotor Polski” to tytuł przyznawany osobom, których osiągnięcia na polu naukowym, biznesowym lub kulturalnym budują wizerunek naszej marki narodowej. Jesteśmy bowiem przekonani, że markę Polska współtworzą nie tylko produkty, usługi czy innowacje, ale także - a może przede wszystkim - ludzie. Trzeba wyróżniać tych Polaków, którzy poprzez swoje dokonania i zaangażowanie przyczyniają się do propagowania oraz umacniania pozytywnego wizerunku naszego kraju” - napisał w piśmie informującym o wyróżnieniu Pan Krzysztof Przybył Prezes Fundacji Polskiego Godła Promocyjnego.

Uroczyste wręczenie statuetek odbyło się podczas Europejskiego Kongresu Gospodarczego w dniu 26 kwietnia 2022 r. w Międzynarodowym Centrum Kongresowym w Katowicach.

TERAZ POLSKA

PROMOTOR POLSKI

*Dr hab. Zdzisława Dacko-Pikiewicz, prof. AWSB w towarzystwie Laureatów nagrody: prof. Tadeusza Sławka, Roberta Talarczyka, dyrektora Teatru Śląskiego oraz Artura Tomasika, Prezesa Górnośląskiego Towarzystwa Lotniczego SA.*

## Złoty Laur im. Adama Piwowara dla Pani Rektor Akademii WSB

Rektor Akademii WSB, dr hab. Zdzisława Dacko-Pikiewicz, prof. AWSB została wyróżniona Złotym Laurem im. Adama Piwowara. Nagrodę wręczył Pan Marcin Bazylak, Prezydent Miasta Dąbrowa Górnicza podczas Koncertu Noworocznego, który odbył się w dniu 21 stycznia 2022 r. w Pałacu Kultury Zagłębia.

Dr hab. Zdzisława Dacko-Pikiewicz, prof. AWSB jest promotorką tworzenia europejskiej przestrzeni edukacyjnej. Dzięki jej osobistemu zaangażowaniu powstał w Dąbrowie Górniczej międzynarodowy ośrodek akademicki uznany przez światowe instytucje akredytacyjne, kształcący studentów z całego świata. Jest promotorką różnorodności kulturowej, otwartości i współpracy, przyczynia się do rozwoju i promocji Miasta na arenie międzynarodowej, budując wizerunek Dąbrowy Górniczej jako naukowego ośrodka akademickiego widocznego na mapie Europy i świata. Jako inicjatorka Rady Ekspertów działającej przy Akademii WSB oraz przez wiele lat członkini Dąbrowskiej Rady Biznesu - organizacji doradczej przy Prezydencie Miasta Dąbrowa Górnicza, wspiera działalność Miasta w obszarze inwestycji w zakresie: przedsiębiorczości, rozwoju oświaty, kultury i sportu, wypracowania założeń do kluczowych polityk publicznych miasta, tworzenia strategii i koncepcji dla Fabryki Pełnej Życia - kluczowej rewitalizowanej przestrzeni publicznej Miasta.

## Odznaczenie Akademickiego Związku Sportowego „Za zasługi w rozwój sportu akademickiego oraz za działalność na rzecz promowania i rozwoju sportu w środowisku akademickim oraz upowszechniania kultury fizycznej" dla Pani Rektor Akademii WSB

Na wniosek prof. dra hab. Alojzego Nowaka, Prezesa Akademickiego Związku Sportowego, dr hab. Zdzisława Dacko-Pikiewicz, prof. AWSB, Rektor Akademii WSB otrzymała odznaczenie: „Za zasługi w rozwój sportu akademickiego oraz za działalność na rzecz promowania i rozwoju sportu w środowisku akademickim oraz upowszechniania kultury fizycznej", które podczas uroczystej Gali Sportu z okazji 20-lecia AZS Akademii WSB wręczył Wiceprezes Akademickiego Związku Sportowego - Pan Mariusz Walczak.

## Dr hab. Katarzyna Szczepańska-Woszczyna, prof. AWSB powołana do Zespołu "Doskonała nauka" MEiN

Zarządzeniem Ministra Edukacji i Nauki z dnia 22.04.2022 r. dr hab. Katarzyna Szczepańska-Woszczyna, prof. AWSB, Prorektor ds. Nauki i Kształcenia Akademii WSB została powołana po raz kolejny na członka Zespołu doradczego do spraw programu „Doskonała nauka oraz niektórych spraw dotyczących środków finansowych przeznaczonych na finansowanie działalności upowszechniającej naukę". Prorektor ds. Nauki i Kształcenia Akademii WSB pracuje w ramach Zespołu od 2019 roku.

Przedmiotem programu jest wsparcie podmiotów systemu szkolnictwa wyższego i nauki oraz innych jednostek organizacyjnych działających na rzecz upowszechniania nauki w realizacji projektów mających na celu prezentację osiągnięć naukowych, w tym najnowszych wyników badań naukowych lub prac rozwojowych, poprzez organizację konferencji naukowych oraz wydawanie monografii naukowych.

## Dr hab. Marcin Lis, prof. AWSB członkiem zespołu doradczego do spraw programu „Społeczna odpowiedzialność nauki oraz działalność upowszechniająca naukę"

Minister Edukacji i Nauki dr hab. Przemysław Czarnek, prof. KUL powołał dra hab. Marcina Lisa, prof. AWSB, Prorektora ds. Studenckich i Współpracy z Otoczeniem na członka zespołu doradczego do spraw programu „Społeczna odpowiedzialność nauki oraz działalności upowszechniającej naukę".

Głównym celem Programu jest wsparcie podmiotów systemu szkolnictwa wyższego i nauki oraz innych jednostek organizacyjnych, działających na rzecz upowszechniania nauki w realizacji projektów, mających na celu popularyzację nauki lub promocję sportu akademickiego oraz projektów związanych z utrzymaniem zasobów bibliotecznych o istotnym znaczeniu dla nauki lub jej dziedzictwa.

## Dr Sabina Ratajczak w Radzie Akredytacyjnej ACEEU

Dr Sabina Ratajczak, Prorektor ds. Rozwoju, Dyrektor Centrum Jakości i Innowacji Akademii WSB dołączyła do Rady Akredytacyjnej ACEEU.

Rada Akredytacyjna jest organem decyzyjnym ACEEU, składającym się z ponad 40 międzynarodowych ekspertów wywodzących się z kierownictwa uczelni wyższych, środowiska akademickiego i przemysłu. Rada nadzoruje akredytacje wstępne i reakredytacje w celu zapewnienia stosowania ustalonych standardów. Do zadań Rady należy też dbanie o dalszy rozwój tych standardów, wytycznych dla nich oraz wszelkie kwestie związane z procesem akredytacji.

Rada ACEEU jest organem odpowiedzialnym za politykę i działania ACEEU. Stymuluje i napędza prace koncepcyjne, strategiczne i praktyczne, aby uczelnie wyższe mogły otrzymywać dopasowane zalecenia dotyczące poprawy ich wyników.

## Dr hab. Katarzyna Szczepańska-Woszczyna, prof. AWSB członkiem Rady Naukowej Instytutu Badawczego Dróg i Mostów

Na mocy decyzji Ministra Infrastruktury z dnia 20 grudnia 2021 r. dr hab. Katarzyna Szczepańska-Woszczyna, prof. AWSB - Prorektor ds. nauki i kształcenia AWSB została powołana na członka Rady Naukowej Instytutu Badawczego Dróg i Mostów - kadencja 2021-2025.

## Dr hab. Marcin Lis, prof. AWSB powołany na Członka Śląskiej Regionalnej Rady Przemysłu Przyszłości

Podczas Inauguracji Śląskiej Regionalnej Rady Przemysłu Przyszłości w dniu 25 lutego 2022 r. dr hab. Marcin Lis, prof. AWSB, Prorektor ds. Studenckich i Współpracy z Otoczeniem otrzymał powołanie w jej skład.

Śląska Regionalna Rada Przemysłu Przyszłości została utworzona we współpracy z Regionalną Izbą Gospodarczą w Katowicach i jest reprezentacją Platformy Przemysłu Przyszłości. Rolą Regionalnych Rad Przemysłu Przyszłości, które powstają w całym kraju, będzie inicjowanie działań wspierających transformację cyfrową firm, podpowiadanie technologicznych trendów i wychwytywanie potrzeb przedsiębiorców w zakresie niezbędnego wsparcia.

## Dr hab. Marcin Lis, prof. AWSB Wiceprezesem Zarządu PTE

Podczas pierwszego zebrania Zarządu Polskiego Towarzystwa Ekonomicznego, Oddział Katowice w dniu 23 listopada 2021 r. dr hab. Marcin Lis, prof. AWSB - Prorektor ds. Studenckich i Współpracy z Otoczeniem AWSB został wybrany Wiceprezesem Zarządu w kadencji 2021-2026.

Członkami Zarządu PTE są: dr hab. Zdzisława Dacko-Pikiewicz, prof. AWSB - Rektor Akademii WSB, dr hab. Katarzyna Szczepańska-Woszczyna, prof. AWSB - Prorektor ds. nauki i kształcenia AWSB.

Polskie Towarzystwo Ekonomiczne (PTE) jest niezależnym, profesjonalnym, ogólnopolskim stowarzyszeniem ekonomistów, mającym na celu popularyzowanie wiedzy ekonomicznej w Polsce, działalność opiniotwórczą, podnoszenie kwalifikacji oraz integrację środowiska ekonomistów. Akademia WSB aktywnie współpracuje z PTE organizując m.in. konferencje, seminaria naukowe czy wydając wspólne publikacje naukowe.

## Dr hab. Joanna Kurowska - Pysz, prof. AWSB członkiem Naukowej Rady Doradczej UniGR-Center for Border Studies

Z dniem 1 stycznia 2022 r. dr hab. Joanna Kurowska - Pysz, prof. AWSB została nominowana na członka Naukowej Rady Doradczej UniGR-Center for Border Studies (UniGR-CBS) na okres dwóch lat. UniGR-Center for Border Studies (UniGR-CBS) jest siecią transgraniczną skupiającą około 80 naukowców w ramach ugrupowania University of the Greater Region (UniGR), które prowadzi badania nad obszarami transgranicznymi.

## „VR w edukacji" dla Akademii WSB

Podczas I edycji Kongresu VRT - „Zastosowania VR/AR w praktyce", który odbył się w dniach 14-15 lipca 2022 r. w Wiśle dr Sabina Ratajczak, Prorektor ds. Rozwoju Akademii WSB, Dyrektor Centrum Jakości i Innowacji Akademii WSB odebrała statuetkę w kategorii „VR w edukacji" za szczególne osiągnięcia Akademii WSB związane z wykorzystaniem VR.

## Monografia prof. dr hab. Mirosławy Nowak-Dziemianowicz wyróżniona w konkursie Polskiego Towarzystwa Pedagogicznego

W konkursie Polskiego Towarzystwa Pedagogicznego na wybitną monografię naukową z zakresu nauk pedagogicznych lub nauk pokrewnych za rok 2020 wyróżniona została prof. dr hab. Mirosława Nowak-Dziemianowicz za monografię pt.: „Szkoła jako przestrzeń uznania".

## Dr Krzysztof Czupryna zdobył Złoty Medal podczas Mistrzostw Europy

Dr Krzysztof Czupryna - pracownik naukowo-dydaktyczny Akademii WSB, adiunkt w Katedrze Nauk o Zdrowiu (Wydział Nauk Stosowanych w Dąbrowie Górniczej), judoka 5 dan, zdobył Złoty Medal podczas Mistrzostw Europy Weteranów w Judo, które odbyły się w dniach 2 - 5 czerwca 2022 r. w Heraklionie (Grecja). To już drugi tytuł Mistrza Europy zdobyty przez dra Krzysztofa Czuprynę (poprzedni - Zagrzeb, 2017 r.). Judoka startował w kategorii: M5, -66 kg.

## Rozstrzygnięcie II edycji konkursu „Interdyscyplinarne prace naukowe studentów i doktorantów Akademii WSB"

Celem konkursu była aktywizacja oraz rozwój naukowy studentów, absolwentów oraz doktorantów Akademii WSB, a także upowszechnianie wyników prowadzonych przez nich badań. Pozytywnie ocenione teksty (z pogranicza takich dyscyplin naukowych, jak: pedagogika, nauki o zdrowiu, informatyka, zarządzanie i ekonomia) będą częścią monografii naukowej i zostaną opublikowane przez Wydawnictwo Naukowe Akademii WSB.

Wyróżnienie za najlepszy artykuł otrzymał Pan Piotr Krowicki, autor tekstu „Pandemia Covid-19 jako katalizator zmian w sektorze centrów handlowych - perspektywa martwych centrów handlowych".

## Doktorat z Akademii WSB nagrodzony w ogólnopolskim konkursie

Absolwent Seminarium Doktorskiego w dyscyplinie nauki o zarządzaniu i jakości dr Leszek Zelek, zajął III miejsce w XXIII ogólnopolskiej edycji „Konkursu dla najlepszych prac magisterskich i doktorskich w dziedzinie problemów pracy i polityki społecznej" zakończonych w 2020 i 2021 roku, ogłoszonego przez Instytut Pracy i Spraw Socjalnych pod honorowym patronatem Ministerstwa Rodziny i Polityki Społecznej, dofinansowanego z programu „Społeczna odpowiedzialność nauki" Ministra Edukacji i Nauki.

Laureat konkursu - dr Leszek Zelek jest autorem rozprawy doktorskiej pt. Koncepcja menedżerskiego zarządzania jednostkami organizacyjnymi pomocy społecznej, napisanej pod kierunkiem promotora dra hab. Bernarda Ziębickiego, prof. UEK.

## Student Akademii WSB laureatem konkursu Ministerstwa Edukacji i Nauki „Najlepsi z Najlepszych 4.0"

Kacper Bąk, student Akademii WSB na kierunku Informatyka o specjalności: programowanie aplikacji mobilnych został laureatem konkursu Ministerstwa Edukacji i Nauki „Najlepsi z Najlepszych 4.0" w ramach Programu Operacyjnego Wiedza-Edukacja-Rozwój współfinansowanego ze środków Europejskiego Funduszu Społecznego. Student realizował projekt pn. „Zwiększenie świadomości niebezpieczeństw świata cyfrowego w czasie pandemii Covid-19 poprzez realizację audytów bezpieczeństwa o charakterze koncepcyjnym". W dniu 20 listopada 2021 r. Kacper Bąk uczestniczył w międzynarodowej konferencji NO HAT 2021 w Bergamo we Włoszech, która gromadzi specjalistów zajmujących się szeroko pojętym bezpieczeństwem komputerowym i ochroną prywatności.

## Studentka AWSB Radną Sejmiku Województwa Śląskiego

Studentka studiów II stopnia na kierunku Zarządzanie w Akademii WSB - Justyna Iwaniak - została Radną Młodzieżowego Sejmiku Województwa Śląskiego na lata 2021-2023.

## Studentka Akademii WSB finalistką konkursu Wyższej Szkoły Policji w Szczytnie

Studentka na kierunku Bezpieczeństwo narodowe - Jagoda Nocoń, zdobyła I miejsce w konkursie na najlepszą pracę pisemną związaną z funkcjonowaniem uczelni i studentów w dobie pandemii Covid-19 organizowanym przez Wyższą Szkołę Policji w Szczytnie.

Uroczyste wręczenie nagród odbyło się podczas Międzynarodowej Konferencji Naukowej pt. „Covid-19 a funkcjonowanie uczelni wyższych i szkół o profilu policyjnym. Dokąd zmierzamy?", która miała miejsce 6 kwietnia 2022 r. w Wyższej Szkole Policji w Szczytnie. Podczas konferencji Laureatka wygłosiła referat dotyczący swojej zwycięskiej pracy pt. „Akademia WSB w dobie pandemii. Dobre praktyki w procesie aktywności studentów kierunku Bezpieczeństwo narodowe".

## Student Akademii WSB - Maciej Bochenek wygrał FIZJODERBY 2021

Maciej Bochenek, student Akademii WSB na kierunku Fizjoterapia wygrał FIZJODERBY 2021 - Olimpiadę młodych fizjoterapeutów. Pan Maciej zajął I Miejsce, uzyskując najwięcej punktów ze wszystkich 70 uczestników.

Olimpiada odbyła się w dniu 21 października 2021 r. w 20-stą rocznicę powstania Katedry Fizjoterapii na Wydziale Nauk o Zdrowiu Śląskiego Uniwersytetu Medycznego w Katowicach. Głównym celem Olimpiady Młodych Fizjoterapeutów „Fizjoderby Śląska" jest propagowanie samokształcenia i sprawdzenie swojej wiedzy na egzaminie opartym o współzawodnictwo. Partnerem olimpiady jest Akademia WSB.

## Muzeum Auschwitz uhonorowało wolontariuszy Akademii WSB

Muzeum Auschwitz uhonorowało nagrodami „Gdyby zabrakło dziesięciu" wolontariuszy i przedstawicieli instytucji wspierających wolontariat w miejscu pamięci. Wśród uhonorowanych byli przedstawiciele Akademii WSB:

- dr hab. Robert Socha, prof. AWSB - inicjator współpracy w ramach organizacji praktyk studenckich oraz wolontariatu - opieki nad wystawą „Sport i sportowcy w KL Auschwitz".
- mgr Wiktoria Kolano - koordynatorka współpracy w ramach organizacji praktyk studenckich oraz wolontariatu - opieki nad wystawą „Sport i sportowcy w KL Auschwitz".

Zarówno dr hab. Robert Socha, prof. AWSB, jak i mgr Wiktoria Kolano byli organizatorami upamiętnień, związanych z ważnymi wydarzeniami z historii obozu Auschwitz, przygotowywanych dla studentów AWSB.

Nagrody wręczył dyrektor Państwowego Muzeum Auschwitz-Birkenau, współtwórca i prezes Fundacji Auschwitz-Birkenau - Pan Piotr Cywiński.

## Sportowy sukces Studentki

Studentka studiów menedżerskich w Akademii WSB - Izabella Socha - została Młodzieżową Mistrzynią Polski w judo w kategorii wagowej 57 kg. Jesteśmy dumni z naszych studentów, którzy zawsze dają z siebie wszystko i dążą do samorealizacji!

## Koło naukowe AWSB nominowane do nagrody „Pro Juvenes"

Międzynarodowe Koło Naukowe Bezpieczeństwa Save the World Akademii WSB otrzymało nominację do grona pięciu finalistów prestiżowej Nagrody „Pro Juvenes" w kategorii „Studencki projekt roku" za projekt pt. „Zrozumienie przeszłości, bezpieczeństwem przyszłości. Pamięci więźniów KL Auschwitz-Birkenau". Nagrody „Pro Juvenes" to inicjatywa organizowana przez Parlament Studentów Rzeczypospolitej Polskiej. Akademia WSB jest jedyną uczelnią niepubliczną w Polsce, która została nominowana do nagrody.

## AZS Akademii WSB najlepszy na Śląsku!

Akademicki Związek Sportowy Akademii WSB zdobył 1 Miejsce w Klasyfikacji Uczelni Niepublicznych na Śląsku i 4 Miejsce w Klasyfikacji Generalnej Akademickich Mistrzostw Śląska w roku akademickim 2021/2022. AWSB konkurowała z 19 uczelniami i zdobyła ponad 550 punktów.

## Złoty Jubileusz pracy naukowej i uzyskania stopnia doktora nauk ekonomicznych przez prof. zw. dra hab. Franciszka Piontka, dra h.c.

Prof. zw. dr hab. Franciszek Piontek, dr h.c., autor licznych prac naukowo-badawczych, które koncentrują się wokół ekonomii środowiskowej, makroekonomii, polityki ekologicznej, polityki gospodarczej, polityki społecznej oraz zarządzania rozwojem zrównoważonym, obchodził Złoty Jubileusz pracy naukowej. Złoty Jubileusz wraz z Jubilatem świętowali przyjaciele, współpracownicy, uczniowie, bliscy naukowcy oraz Rodzina Profesora Franciszka Piontka.

## Jubileusz 40-lecia pracy naukowej prof. dr hab. Mirosławy Nowak-Dziemianowicz

Prof. dr hab. Mirosława Nowak-Dziemianowicz obchodziła Jubileusz 40-lecia pracy naukowej. Prof. dr hab. Mirosława Nowak-Dziemianowicz jest Kierownikiem Seminarium Doktorskiego w dyscyplinie Pedagogika Akademii WSB oraz Dyrektorem Interdyscyplinarnej Pracowni Współczesnych Problemów Humanistyki Akademii WSB.

# Projekty badawczo-rozwojowe i aplikacyjne

Wysoka ocena ewaluacji działalności naukowej w Akademii WSB wynika między innymi z międzynarodowych badań prowadzonych w Uczelni. Realizowane projekty międzynarodowe mają charakter badawczo-rozwojowy i aplikacyjny. **Przyczyniają się one do rozwiązywania istotnych światowych problemów dotyczących m.in. zmian klimatu, zapewnienia bezpieczeństwa publicznego, czy wdrażania innowacji społecznych**.

Akademia WSB od lat należy do grona wiodących uczelni w zakresie realizacji projektów międzynarodowych. Tworzy wnioski w partnerstwach z uczelniami z Europy, Afryki, Azji, Australii, Ameryki Północnej i Południowej. Jest polskim pionierem projektów Erasmus+ Knowledge Alliances finansowanych bezpośrednio przez Agencję Wykonawczą Komisji Europejskiej ds. Edukacji, Kultury i Sektora Audiowizualnego. Naukowcy AWSB badają i rozwiązują problemy Europy Środkowej w ramach Programu Interreg Central Europe oraz Międzynarodowego Funduszu Wyszehradzkiego. Akademię WSB wyróżniają aktywności transgraniczne realizowane przez Wydziały Zamiejscowe w Cieszynie i Żywcu ze środków programów Interreg V-A CZR-PL 2014-2020 oraz Interreg V-A PL-SK 2014-2020. Pracownicy naukowi Akademii WSB są członkami Komitetów Zarządzających prestiżowymi Akcjami COST współfinansowanymi w ramach Programu Horyzont 2020.

**Badania prowadzone w Akademii WSB skupiają się na człowieku i jego potrzebach.**

## W obszarze kluczowych obszarów badawczych Akademii WSB znajdują się:

## Bezpieczeństwo

Naukowcy Akademii WSB realizują badania w obszarze bezpieczeństwa w ramach projektów międzynarodowych finansowanych bezpośrednio przez Komisję Europejską, w tym w ramach prestiżowego **Funduszu Bezpieczeństwa Wewnętrznego Unii Europejskiej na lata 2014-2020** (The Internal Security Fund - Police), Akcji COST finansowanych z programu Horyzont 2020/Horyzont Europa, projektów transgranicznych na pograniczu polsko-czesko-słowackim czy dotacji z Narodowego Centrum Badań i Rozwoju. Jednocześnie badacze **Akademii WSB współpracują z naukowcami z czołówki uniwersytetów rankingu Szanghajskiego, w tym np. z dr Cecilią Farfán-Méndez z Uniwersytetu Kalifornijskiego w San Diego (21. miejsce w rankingu Szanghajskim)**.

### ProSPeReS - Protection System for Large Gatherings of People in Religious Sites

Projekt ma na celu zwiększenie poziomu ochrony miejsc kultu poprzez nawiązanie wyjątkowej współpracy pomiędzy naukowcami, ekspertami i praktykami z zakre-

su bezpieczeństwa, służb publicznych oraz instytucji religijnych (reprezentujących Kościół Katolicki, Grecki Kościół Prawosławny i Gminę Żydowską) na rzecz przygotowania kompleksowego systemu ochrony. **System ten będzie obejmował działania mające na celu zwiększenie prewencji, ochrony, powstrzymywania i reagowania na różnego rodzaju zagrożenia i zdarzenia terrorystyczne, które mogą wystąpić w miejscach kultu religijnego**. Wdrożenie systemu zostanie wzmocnione poprzez przygotowanie i rozpoczęcie szkoleń modułowych, w tym e-learningu z VR, mających zastosowanie w różnych rodzajach kształcenia w strukturach religijnych; przeprowadzenie ćwiczeń na dużą skalę oraz przeprowadzenie kampanii uświadamiającej skierowanej do przywódców religijnych, wyznawców i ogółu społeczeństwa.

**Program:** Internal Security Fund - Police (ISFP) - Funduszu Bezpieczeństwa Wewnętrznego Unii Europejskiej na lata 2014-2020, Komisja Europejska

**Kierownik zespołu badawczego:** dr hab. Adrian Siadkowski, prof. AWSB

**Partnerzy projektu:** Akademia WSB oraz osiemnastu Konsorcjantów, w tym: Uniwersytet Łódzki (Lider), Archidiecezja Łódzka, Gmina Wyznaniowa Żydowska w Warszawie, Fundacja Obserwatorium Społeczne, Komenda Stołeczna Policji w Warszawie, Komenda Wojewódzka Policji w Łodzi, Komenda Wojewódzka Policji we Wrocławiu, Centrum Badań Kosmicznych Polskiej Akademii Nauk, Szkoła Główna Służby Pożarniczej w Warszawie, oraz partnerzy z Grecji, Cypru, Holandii oraz Słowacji.

**Okres realizacji projektu:** 6.2021 - 5.2023 r.

W ramach projektu w dniach 29-30 września 2021 r. dr Łukasz Szymankiewicz, członek zespołu badawczego, reprezentował AWSB w dwudniowych **warsztatach w Eindhoven (Holandia)**, podczas których uczestnicy poznali narzędzia wykorzystywane do oceny ryzyka i podatności na ataki terrorystyczne wybranych lokalizacji (Vulnerability Assessment Methodology, VAT).

Kolejnym wydarzeniem była **międzynarodowa konferencja pt.: „CHALLENGES AND PERSPECTIVES - Jewish, Christian, and Muslim Interfaith Dialogue"**, organizowana w dniu 28 stycznia 2022 roku w AWSB. Wydarzenie to było transmitowane do kilkunastu krajów świata.

W dniach 9-12 maja 2022 r. zespół badawczy pod kierownictwem dra hab. Adriana Siadkowskiego, prof. AWSB w składzie dr Karol Kujawa, dr Łukasz Szymankiewicz, mgr Czesław Konieczny realizował **wizyty studyjne w obiektach kultu religijnego**, w tym Wielkiej Synagodze w Budapeszcie, synagogach w Pradze, ale także meczetach w Wiedniu i Budapeszcie. Zespół odbył również szereg spotkań m.in. z rabinem gminy żydowskiej w Pradze, imamem bośniackiej, tureckiej i albańskiej gminy muzułmańskiej w Wiedniu oraz imamem gminy muzułmańskiej w Budapeszcie.

W dniach 24-25 maja 2022 r. w Atenach odbyło się spotkanie plenarne konsorcjum badawczego projektu ProSPeReS. Organizatorem spotkania był grecki instytut badawczy KEMEA oraz grecka Policja. W spotkaniu uczestniczyli przedstawiciele Komisji Europejskiej (DG HOME) oraz zespoły badawcze z Grecji, Cypru, Finlandii, Holandii, Czech i Polski. Akademię WSB reprezentował dr hab. Adrian Siadkowski, prof. AWSB. **Spotkanie było okazją do zaprezentowania zrealizowanych i nadchodzących zadań projektowych oraz nowoczesnych technologii VR w zakresie ochrony obiektów sakralnych**.

## Bramka - opracowanie innowacyjnego stacjonarnego systemu do wykrywania śladowych ilości materiałów wybuchowych

W ramach projektu opracowano **prototyp urządzenia wykrywającego śladowe ilości materiałów wybuchowych**, które - w porównaniu do obecnie używanych urządzeń - zrewolucjonizuje i diametralnie usprawni proces przeprowadzania pomiarów na obecność tych materiałów i tym samym bezpośrednio przyczyni się do wzrostu bezpieczeństwa ruchu osobowego na lotniskach, czy punktach kontroli imprez masowych.

**Program:** Programy i Projekty na rzecz Bezpieczeństwa i Obronności Państwa (Narodowe Centrum Badań i Rozwoju)

**Kierownik zespołu badawczego:** dr hab. Adrian Siadkowski, prof. AWSB

**Partnerzy projektu:** Wojskowy Instytut Chemii i Radiometrii, Wojskowy Instytut Techniczny Uzbrojenia, WIMECH S.C., Akademia WSB, Transfer Technologii Sp. z o.o.

**Okres realizacji projektu:** 1.2019 r. - 12.2021 r.

W ramach projektu w dniu 14 października 2021 r. w Międzynarodowym Porcie Lotniczym Katowice im. Wojciecha Korfantego odbyła się **Ogólnopolska Konferencja Naukowa „Nowoczesne technologie dla bezpieczeństwa miejsc użyteczności publicznej"**. Organizatorami konferencji była Akademia WSB, Międzynarodowy Port Lotniczy Katowice, Wojskowy Instytut Chemii i Radiometrii oraz Wojskowy Instytut Techniczny Uzbrojenia.

Konferencja była okazją do dyskusji i wymiany doświadczeń środowisk naukowych oraz praktyków realizujących zadania bezpieczeństwa publicznego w otoczeniu gospodarczym, a także zarządzających portów lotniczych i przedstawicieli służb państwowych. Połączenie elementów naukowych i praktycznych stanowi istotny komponent użyteczny i wdrożeniowy w nauce konsekwentnie realizowany w Akademii WSB.

W Konferencji wzięli udział przedstawiciele wielu ośrodków naukowych polskich i zagranicznych m.in. wojskowych instytutów badawczych, Uniwersytetu Łódzkiego, Politechniki Śląskiej, Uniwersytetu Warmińsko - Mazurskiego, Loughborough University w Anglii; służb mundurowych i urzędów odpowiedzialnych za bezpieczeństwo publiczne tj. Straży Granicznej, Policji, Państwowej Straży Pożarnej, Służby Ochrony Państwa, Urzędu Lotnictwa Cywilnego, Czeskiego Urzędu Celnego Kraju Morawsko-Śląskiego, a także podmiotów reprezentujących interesariuszy otoczenia gospodarczego.

Podczas wydarzenia zaprezentowano też opracowane w ramach projektu finalne urządzenie służące do wykrywania śladowych ilości materiałów wybuchowych, którego testy operacyjne odbywały się w MPL Katowice w Pyrzowicach. Funkcjonalność urządzenia podczas testów operacyjnych została zaprezentowana gestorowi projektu, którym jest Straż Graniczna oraz przedstawicielom Narodowego Centrum Badań i Rozwoju.

## MREdu: Pogotowie Górskie - edukacja transgraniczna ratowników górskich w Polsce i na Słowacji

**Program:** Interreg V - A Polska-Słowacja

**Kierownik zespołu badawczego:** dr hab. Ryszard Szynowski, prof. AWSB

We współpracy z Uniwersytetem w Żylinie prowadzono badania oraz zrealizowano szkolenia i międzynarodową konferencję dla przedstawicieli reprezentujących formacje ratownictwa górskiego na pograniczu polsko-

-słowackim. W projekcie czynny udział brali również przedstawiciele przygranicznych jednostek samorządu terytorialnego z Polski i Słowacji. W projekcie udział wzięło 90 uczestników. **Poza porównaniem prawodawstwa, wytycznych i dobrych praktyk w obu krajach, przeprowadzono szereg badań i ćwiczeń terenowych**. Jednym z głównych tematów warsztatów była ewakuacja w trudnych warunkach w terenie. Dotyczyła ona warunków nielotnych dla lotniczego pogotowia ratunkowego oraz akcji poszukiwawczych na terenach górskich. Ratownicy górscy pozyskali nowe kompetencje, które szczególnie będą mogli wykorzystać w zbliżającym się sezonie zimowym.

Efektem projektu była publikacja w języku polskim i słowackim: Ratownictwo górskie. Edukacja transgraniczna ratowników górskich w Polsce i w Słowacji, red. Ryszard Szynowski, ISBN 978-83-66794-55-9 ISBN (e-book) 978-83-66794-57-3 / Horská služba. Cezhraničné vzdelávanie horských záchranárov v Poľsku a na Slovensku, red. Ryszard Szynowski, ISBN 78-83-66794-56-6 ISBN (e-book) 978-83-66794-58-0.

## „EduOSP: Projekt edukacyjny dla ochotniczych straży pożarnych funkcjonujących na obszarze pogranicza polsko-słowackiego”

**Program:** Interreg V - A Polska-Słowacja

**Kierownik zespołu badawczego:** dr hab. Robert Socha, prof. AWSB

Naukowcy z Akademii WSB oraz z Uniwersytetu w Żylinie prowadzili badania oraz realizowali **szkolenia i międzynarodową konferencję dla przedstawicieli reprezentujących Ochotnicze Straże Pożarne na pograniczu polsko-słowackim**. Tematyka szkoleń i konferencji dotyczyła m.in. zagrożenia w trakcie dojazdu do działań ratowniczych, poprawy sprawności zarządzania kryzysowego na pograniczu polsko-słowackim, czy instytucji sygnalisty w samorządzie terytorialnym. Nabyte umiejętności strażacy będą mogli wykorzystać w swojej codziennej pracy na rzecz bezpieczeństwa mieszkańców pogranicza polsko-słowackiego.

W wyniku projektu powstała publikacja w języku polskim i słowackim: Ochotnicze straże pożarne w działaniu na rzecz bezpieczeństwa pogranicza polsko-słowackiego, red. Robert Socha, ISBN 978-83-66794-63-4 ISBN (e-book) 978-83-66794-64-1 / Dobrovoľné hasičské zbory pre bezpečnosť na poľsko-slovenskom pohraničí, red. Robert Socha, ISBN 978-83-66794-65-8 ISBN (e-book) 978-83-66794-66-5.

## Seniorsec bezpieczeństwo seniorów z terenów wiejskich i małomiasteczkowych

**Program:** Interreg V - A Republika Czeska - Polska

**Kierownik zespołu badawczego:** dr Paulina Polko

Akademia WSB wraz z Wyższą Szkołą Biznesu i Prawa - VŠPP (Czechy) zrealizowała projekt, który zakładał diagnozę świadomości zagrożeń dla bezpieczeństwa własnego wśród osób powyżej 65 roku życia, zamieszkujących wioski bądź miejscowości do 15 tysięcy mieszkańców. Świadomość ta jest rzadko badana, a rozwiązania proponowane w przypadku wystąpienia problemów nie zawsze docierają do zainteresowanych. **Starzejące się społeczeństwa będą wymagały coraz bardziej kompleksowych strategii wspierania osób starszych w zakresie zapewniania bezpieczeństwa i świadomej profilaktyki zagrożeń.**

Transgraniczne badania podjęte w Polsce i Czechach pozwoliły naukowo zidentyfikować do tej pory wskazywane głównie intuicyjnie zagrożenia dotykające grupę seniorów w obu krajach na terenach przygranicznych, zamieszkujących wioski i niewielkie miejscowości. Zidentyfikowano obszary wspólne, gdzie można wskazać te same zagrożenia i implementować podobne programy profilaktyczne oraz ewentualne różnice. Badania pozwoliły wyłonić uniwersalne i lokalne sposoby niwelacji czy minimalizacji zidentyfikowanych zagrożeń.

## Współpraca z dr Cecilią Farfán-Méndez z University of California San Diego

**Program:** Metropolitalny Fundusz Wspierania Nauki

**Kierownik zespołu badawczego:** dr Paulina Polko

Akademia WSB po raz kolejny współpracowała z dr Cecilią Farfán-Méndez z Uniwersytetu Kalifornijskiego San Diego w ramach projektu dotyczącego bezpieczeństwa publicznego na przykładzie pogranicza amerykańsko-meksykańskiego, dofinasowanego przez Górnośląsko-Zagłębiowską Metropolię w ramach programu Metropolitalny Fundusz Wspierania Nauki. Dr Cecilia Farfán-Méndez gościła w Polsce 10 dni w terminie od 15 do 25 listopada 2021 r.

W dniu 17 listopada 2021 r. w Pałacu Młodzieży w Katowicach odbyło się spotkanie Wojsk Obrony Terytorialnej z dr Cecilią Farfán-Méndez oraz dr Pauliną Polko. Wykład dr Farfán-Méndez dotyczący polityki migracyjnej na granicy Meksyku i Stanów Zjednoczonych było przyczynkiem do dyskusji na temat polskiej polityki migracyjnej, podobieństw polityk USA i Polski oraz aktualnej sytuacji na wschodniej granicy Polski z Białorusią. Pierwsza część spotkania była streamingowana na kanale You Tube Wojsk Obrony Terytorialnej, aby żołnierze z całej Polski mogli wziąć udział w spotkaniu i podzielić się doświadczeniami oraz dobrymi praktykami. W drugiej części spotkania uczestniczyli m.in. dowódca 13. Śląskiej Brygady Obrony Terytorialnej płk Tomasz Białas, dr Cecila Farfán-Méndez oraz dr Paulina Polko.

Kolejnego dnia miały miejsce badania terenowe ze Strażą Graniczną Międzynarodowego Portu Lotniczego Katowice w Pyrzowicach. Tematy skupiały się wokół funkcjonowania Straży Granicznej w Polsce oraz analogii do amerykańskich służb zajmujących się obroną granic. Dr Cecila Farfán-Méndez prowadziła też warsztaty, konwersatoria, konsultacje i wykłady dla naukowców, studentów i doktorantów Akademii WSB.

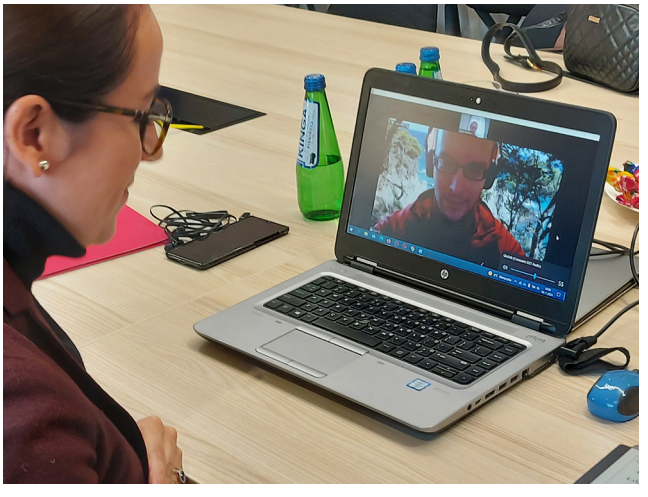

## Zrównoważony rozwój, działania dla klimatu i współpraca terytorialna

Akademia WSB
WSB University

CELE ZRÓWNOWAŻONEGO ROZWOJU

**Akademia WSB prowadzi szereg projektów skupionych wokół zagadnienia zrównoważonego rozwoju.** Projekty dotyczące elektromobilności, dostępności, odnawialnych źródeł energii, rozwoju turystyki, czy promocji ekologii są realizowane w ramach projektów finansowanych ze środków Narodowego Centrum Badań i Rozwoju, z Regionalnego Programu Operacyjnego Województwa Śląskiego na lata 2014-2020, w międzynarodowych konsorcjach w ramach Międzynarodowego Funduszu Wyszehradzkiego czy programu Interreg V-A Republika Czeska - Polska. Wysoki poziom badań w tym obszarze wynika również ze współpracy ze światowej sławy naukowcami z czołowych uczelni światowych. Tematykę zrównoważonego transportu naukowcy Akademii WSB zgłębiają podczas wspólnych badań z Profesor Marią Kamargianni z University College London (18 miejsce na Liście Szanghajskiej). Równolegle rozwijane są agendy badawcze dotyczące badań w nurcie współpracy terytorialnej, która jest podstawą przestrzennych i społecznych działań na rzecz szeroko pojętego zrównoważonego rozwoju.

### We do IT with Energy

**Program:** Regionalny Program Operacyjny Województwa Śląskiego na lata 2014-2020 (2019 - 2021)

**Kierownik zespołu badawczego:** dr hab. inż. Katarzyna Chruzik, prof. AWSB

**Partner projektu:** Kotrak S.A.

Projekt odpowiada na potrzeby dotyczące zlikwidowania barier rozwoju transportu z wykorzystaniem alternatywnych źródeł energii, ze szczególnym uwzględnieniem elektromobilności - niewystarczającą ilość punktów/stacji ładowania baterii pojazdów elektrycznych oraz trudności z ich odnalezieniem przez kierowców tego typu pojazdów. **Opracowany przy współpracy z firmą KOTRAK w ramach prac naukowo-badawczych dynamiczny system geolokalizacji i nawigowania kierowców do ładowarek, zbieżny z ich planowaną trasą, pozwala na faktyczne zaspokojenie obecnych potrzeb.**

Wdrożenie badań przyczynia się do pozytywnej zmiany postaw właścicieli i użytkowników wobec pojazdów elektrycznych, zwiększając szansę na wzrost zainteresowania zakupem, co oznacza także redukcję szkodliwych substancji do atmosfery, zatem realizację zasad zrównoważonego rozwoju. System zapisuje na profilu użytkownika informacje dotyczące stylu jazdy, służące wyznaczeniu spersonalizowanych tras, a następnie wskazuje punkty ładowania elektrycznego w regionie i dobiera optymalne punkty ładowania dla trasy przejazdu.

**Projekt wpisuje się w obszar Zrównoważony Rozwój i działania dla klimatu, gdyż wdrożone w ramach projektu innowacje dotyczące optymalizacji systemu stacji ładowania pojazdów elektrycznych umożliwią poprawę jakości w obsłudze klienta, jak również przyczynią się do realizacji zasad zrównoważonego rozwoju.**

Projektowane w ramach przedsięwzięcia działania uwzględniają potrzeby przyszłych pokoleń.

### Prace badawczo - rozwojowe w celu opracowania inteligentnego systemu do zarządzania flotą pojazdów elektrycznych i stacji ładowania w celu optymalizacji kosztów utrzymania i wprowadzenia transportu niskoemisyjnego przez przedsiębiorstwa

**Program:** Regionalny Program Operacyjny Województwa Śląskiego na lata 2014-2020 (2019-2021)

**Kierownik zespołu badawczego:** dr inż. Marzena Graboń - Chałupczak

**Projekt polega na opracowaniu modelu zarządzania stacjami ładowania oraz systemem ładowania pojazdów elektrycznych z uwzględnieniem potrzeb biznesowych klientów**. W ramach projektu opracowywany jest model podejmowania decyzji dotyczący przejścia i inwestowania w systemy ładowania samochodów wraz z modelem biznesowym, analizami ekonomicznymi, które będą pomagać w podejmowaniu decyzji biznesowych dotyczących utrzymania i/lub rozwoju lub odejścia od inwestowania w systemy ładowania.

System będzie elementem stymulowania podejmowania decyzji w zakresie zakupu samochodów elektrycznych przez przedsiębiorstwa posiadające floty samochodowe i wykorzystujące je w swojej działalności gospodarczej w sposób racjonalny z uwzględnieniem potrzeb przedsiębiorstwa.

Wdrożone w ramach projektu innowacje dotyczące optymalizacji systemu stacji ładowania pojazdów elektrycznych umożliwią poprawę jakości w obsłudze klienta, jak również przyczynią się do realizacji zasady zrównoważonego rozwoju i będą miały pozytywny wpływ na środowisko naturalne.

## Exchange of Smart Solutions between V4 and EU in Energy, Environment and Life

**Program:** Międzynarodowy Fundusz Wyszehradzki

**Kierownik zespołu badawczego:** dr inż. Iwona Krzyżewska

**Partnerzy projektu:** Akademia WSB, VŠB-Technical University of Ostrava (Czechy), University of Zilina (Słowacja), College of Entrepreneurship and Law (Czechy), Faculty of Mechanical Engineering, J. E. Purkyně University in Ústí nad Labem (Czechy), Regional Chamber of Commerce Moravia - Silesia (Czechy), Department of Energy Engineering, Budapest University of Technology and Economics (Węgry), Zala County Government (Węgry), Częstochowa University of Technology, Faculty of Infrastructure and Environment (Polska), Budapest Business School, Zalaegerszeg Faculty of Business Administration (Węgry).

Uwaga projektu skupiała się na **interdyscyplinarnym wpływie zużycia energii, w tym jej akumulacji, wpływie na środowisko i życie ludności.** Ponadto w ramach projektu zwiększano wpływ zaangażowania kobiet i młodych naukowców w działania związane z energetyką. W ramach projektu realizowane były konferencje międzynarodowe, warsztaty dla studentów, a przede wszystkim międzynarodowy konkurs dla grup studenckich pt. „Future and Nexus of Energy and Environment". Projekt studentów Wydziału Zamiejscowego AWSB w Cieszynie pn. „Save energy by lean system" został nagrodzony tytułem „Biggest social impact" podczas finału międzynarodowego konkursu „Future and Nexus of Energy and Environment". Wyróżniony zespół studentów to: Rafał Bortliczek, Klaudia Nademlejnská oraz Justyna Śliwińska.

## U_CAN_BE_ECO - edukacja młodzieży Śląska Cieszyńskiego w zakresie podnoszenia świadomości ekologicznej lokalnej społeczności

**Program:** Interreg V - A Republika Czeska - Polska

**Kierownik zespołu badawczego:** dr Edyta Nowak-Żółty

Od września 2022 roku Akademia WSB wraz z Institut EuroSchola (Czechy) realizuje projekt, którego celem jest uświadomienie polskiej i czeskiej młodzieży lokalnej (ponadpodstawowej), zamieszkującej region Śląska Cieszyńskiego, że mają wpływ na stan środowiska naturalnego w swoim miejscu zamieszkania oraz że mogą mieć aktywny wpływ na podnoszenie świadomości ekologicznej lokalnej społeczności poprzez nabycie kompetencji zawodowych związanych z tematyką ekologii. Główną zmianą uzyskaną w wyniku realizacji projektu będzie **aktywizacja młodzieży ponadgimnazjalnej do czynnego rozwijania swoich kompetencji zawodowych** związanych z ekologią za pomocą wypracowanych w projekcie materiałów, a także uświadomienie im, iż mają aktywny wpływ na jakość środowiska w swoim regonie. Ponadto wymiana dobrych praktyk podczas spotkania nauczycieli czeskich i polskich zajmujących się edukacją ekologiczną doprowadzi do wypracowania spójnego materiału edukacyjnego. Przyczyni się do wypracowania nowych metod nauczania ekologii oraz do zastosowania ich w swojej pracy/życiu/miejscu zamieszkania, co w rezultacie podniesie jakość życia społeczności lokalnej oraz zwiększy atrakcyjność regionu pod kątem zatrudnienia i jakości klimatu. Kluczowa zmiana to nakierowanie młodzieży na przygotowanie zawodowe do przyszłej pracy w poszukiwanych na pograniczu zawodach tj. specjaliści zajmujący się zagadnieniami proekologicznymi i rozwijający ekologię regionu.

## Kryzys w kopalni Turów i jego wpływ na czesko-polską współpracę transgraniczną: ocena, wnioski i rekomendacje

**Program:** „Granty Interwencyjne NAWA"

**Kierownik zespołu badawczego:** dr hab. Joanna Kurowska-Pysz, prof. AWSB

**Partnerzy projektu:** Technical University of Liberec (Czechy), Jan Evangelista Purkyně University in Ústí nad Labem (Czechy)

Głównym celem badań prowadzonych w ramach projektu jest określenie konsekwencji polsko-czeskiego sporu granicznego związanego z Turowem na pograniczu polsko-czeskim, zwłaszcza w Euroregionie Nysa. Problemem badawczym projektu jest rozpoznanie, w jaki sposób konflikt na poziomie krajowym (pomiędzy rządami sąsiadujących ze sobą członków UE) może wpływać na integrację transgraniczną (CBI) i współpracę transgraniczną (CBC) na poziomie lokalnym. W celu rozwiązania problemu badawczego analizowany jest polsko-czeski konflikt o kopalnię węgla kamiennego Turów.

W ramach projektu zrealizowane zostały 4 wyjazdy badawcze, podczas których zespół projektowy przeprowadzał zogniskowane wywiady grupowe po polskiej i czeskiej stronie granicy oraz spotkania z polskimi i czeskimi interesariuszami projektu, jak również brał udział w badaniach realizowanych przez wykonawcę zewnętrznego badań terenowych. W ramach wyjazdów badawczych odbyły się także wizje lokalne na terenach przylegających do kopalni po obu stronach granicy, służące weryfikacji sposobu zagospodarowania terenu po działalności kopalni i aktywności społeczności lokalnej. Powstał także raport z badań pt. „The Turów Mine crisis and its impact on Czech-Polish cross-border cooperation: evaluation, conclusions and recommendations".

*Szkoła Letnia w ramach Praktycznego programu kształcenia kadr rozwijających gospodarkę niskoemisyjną na pograniczu II*

## Minibreweries as developers of regional tourism in the V4 area

**Program:** Międzynarodowy Fundusz Wyszehradzki

**Kierownik zespołu badawczego:** dr hab. inż. Łukasz Wróblewski, prof. AWSB

**Partnerzy:** Vysoká Škola Technická a Ekonomická v Českých Budějovicích (Czechy - Lider), Słowacki Uniwersytet Rolniczy w Nitrze (Słowacja), Uniwersytet Korwina w Budapeszcie (Węgry)

Od września 2022 roku naukowcy Akademii WSB prowadzą badania dotyczące fenomenu minibrowarów w regionie wyszehradzkim. Turystyka piwna jest obecnie jednym z najszybciej rozwijających się obszarów turystyki regionalnej. Trend zakładania minibrowarów, które są podstawowym warunkiem rozwoju tego specyficznego sektora turystyki, jest widoczny we wszystkich krajach Grupy Wyszehradzkiej. Prezentowany projekt skupia się na tej specyficznej grupie małych i średnich przedsiębiorstw w obrębie wszystkich krajów członkowskich. **Celem projektu jest wykazanie wpływu minibrowarów na rozwój turystyki regionalnej. Ten trzyletni projekt, poza pracą badawczą, zakłada stworzenie bazy mikrobrowarów z obszaru Polski, Czech, Słowacji i Węgier.** Jest on szczególnie istotny w perspektywie zrównoważonego rozwoju miast i gmin, gdyż w czasach - gdy środowisko określane jest jako szybko zmieniające się i nieprzewidywalne oraz kiedy społeczeństwo odchodzi od paradygmatu globalizacji na rzecz gospodarek lokalnych - bardzo ważne jest zwrócenie uwagi na rozwój turystyki regionalnej.

## Praktyczny program kształcenia kadr rozwijających gospodarkę niskoemisyjną na pograniczu II

**Program:** Interreg V-A Republika Czeska - Polska

**Kierownik zespołu badawczego:** dr hab. inż. Łukasz Wróblewski, prof. AWSB

**Partnerzy projektu:** VŠB-Technical University of Ostrava (Lider)

**W ramach projektu Studenci Akademii WSB uczestniczyli w Szkole Letniej organizowanej we współpracy z Uniwersytetem Technicznym w Ostrawie.**

Był to bardzo intensywny tydzień pełen ciekawych wykładów, wyjazdów i spotkań. W dniach 20-24 czerwca 2022 r. studenci z Polski i Czech zgłębiali tematykę gospodarki niskoemisyjnej. **Uczestnicy wzięli udział w zajęciach prowadzonych przez specjalistów z VSB Uniwersytetu Technicznego w Ostrawie, Akademii WSB, a także zaproszonych ekspertów z Islandii czy Tunezji.**

Oprócz dużej dawki wiedzy z zakresu **gospodarki niskoemisyjnej** w pamięci uczestników pozostały wspomnienia z kilku wycieczek odbywających się w ramach Szkoły Letniej. Studenci odwiedzili Muzeum Tatra w Koprivnicach, miasto Stramberk, Muzeum Landek, Centrum Techniki w Ostrawie, fabrykę HotJet Bolatice. Niezwykle ciekawe okazały się także warsztaty zorganizowane przez firmę Trianon z Czeskiego Cieszyna.

## System zarządzania dostępnością zintegrowanych węzłów przesiadkowych - „Przesiadka bez Barier”

**Program:** „Rzeczy są dla ludzi” w ramach Rządowego Programu “Dostępność Plus”

**Kierownik zespołu badawczego:** prof. dr hab. inż. Marek Sitarz

**Partnerzy projektu:** Politechnika Gdańska, Wydział Inżynierii Lądowej i Środowiska oraz Instytut Techniczny Wojsk Lądowych.

Celem projektu jest opracowanie systemu zarządzania dostępnością dla Zintegrowanych Węzłów Przesiadkowych (ZWP) i jego elementów, uwzględniającego osoby o specjalnych potrzebach. **W ramach „Przesiadki bez Barier” realizowane jest innowacyjne podejście do obiektywnej oceny poziomu dostępności całego Zintegrowanego Węzła Przesiadkowego poprzez identyfikację barier i udogodnień dla użytkowników o specjalnych potrzebach**. Wykorzystywane narzędzia do realizacji tego celu to: standardy dostępności, metody przeprowadzania audytów dostępności, metody przeprowadzania kontroli dostępności (inspekcji), katalog rozwiązań i dobrych praktyk, baza danych o dostępności zintegrowanych węzłów przesiadkowych (dla administratorów) oraz aplikacja - mapa dostępności (dla użytkowników).

Proponowane narzędzia wykorzystują zwartą parametryzację przestrzeni całego węzła przesiadkowego pod kątem dostępności dla osób o specjalnych potrzebach. Narzędzia te pozwalają również na identyfikację obszarów problemowych, dostarczają informacji o możliwych do podjęcia działaniach w celu zwiększenia poziomu dostępności. Jednocześnie stanowią mechanizm motywacyjny i marketingowy dla władz lokalnych na obszarze, na którym zlokalizowane są zintegrowane węzły przesiadkowe, tym samym wpisując się w zrównoważony rozwój. Akademia WSB wraz z partnerami projektu dokonała opracowania katalogu osób ze szczególnymi potrzebami oraz katalogu barier występujących na zintegrowanych węzłach przesiadkowych. Działania podejmowane w projekcie konsultowane są z ekspertami i konsultantami z fundacji i stowarzyszeń funkcjonujących by wspierać ludzi z niepełnosprawnościami w przekraczaniu przez nich różnych granic oraz by niwelować te granice i bariery. **Rezultatem projektu będzie opracowanie prototypu aplikacji mapy dostępności ZWP oraz opracowanie wytycznych wdrożeniowych dla systemu zarządzania dostępnością ZWP.**

## Współpraca z Profesor Marią Kamargianni z University College London

**Program:** Metropolitalny Fundusz Wspierania Nauki

**Kierownik zespołu badawczego:** dr inż. Iwona Krzyżewska

Od maja 2022 roku Profesor Maria Kamargianni prowadzi wykłady i konsultacje dla naukowców, studentów i doktorantów Akademii WSB. W dniach 17-19 października 2022 roku prof. Maria Kamargianni odwiedzi naukowców Akademii WSB w celu prowadzenia wspólnych badań na obszarze Metropolii Górnośląsko-Zagłębiowskiej.

**Profesor Maria Kamargianni jest profesorem w dziedzinie innowacji systemów transportowych i zrównoważonego rozwoju oraz dyrektorem MaaSLab.** Jej obszary badawcze obejmują zachowania podróżnych, nowe usługi i technologie mobilnościowe, Mobility-as-a-Service, modelowanie transportu, analizę systemów transportowych, badania rynku i ekonometrię. Profesor Maria Kamargianni reprezentuje University College London, który zajmuje 17 miejsce w Rankingu Szanghajskim, co oznacza, że jest jedną z najlepszych uczelni na świecie.

## Innowacje Społeczne i Edukacyjne (przeciwdziałanie wykluczeniu społecznemu)

Innowacje społeczne i edukacyjne to jeden z pierwszych obszarów badawczych, który od 2017 roku rozwijany jest na płaszczyźnie międzynarodowej. Akademia WSB od lat współpracuje w tym obszarze z najlepszymi uczelniami na świecie, w tym z Uniwersytetem we Florencji, Tongji University z Szanghaju czy The University of Arts London, realizując wspólnie projekty finansowane przez Europejską Agencję Wykonawczą ds. Edukacji i Kultury (EACEA). Ponadto rozwinięto współpracę z Uniwersytetem Kalifornijskim w San Diego zarówno na polu wspólnej realizacji projektów międzynarodowych, jak i indywidualnej współpracy badawczej ze światowej klasy naukowcami z obszaru edukacji i innowacji społecznych.

## INTRIDE - Soft, Digital and Green Skills for Smart Designers: Designers as Innovative Triggers for SMEs in the manufacturing sector

**Program:** Erasmus+ Knowledge Alliances

**Kierownik zespołu badawczego:** dr hab. Joanna Kurowska - Pysz, prof. AWSB

**Partnerzy:** University of Florence - Department of Architecture & Design (Florencja, Włochy) - Lider Projektu, Akademia WSB (Dąbrowa Górnicza, Polska), Zamek Cieszyn (Cieszyn, Polska), Sant'Anna School of Advanced Studies in Pisa - The Biorobotics Institute (Piza, Włochy), ELISAVA - private centre of higher education affiliated with Pompeu Fabra University (Barcelona, Hiszpania), CENFIM Catalan Furnishings Cluster and Innovation Hub (La Senia, Hiszpania), LEITAT Technological Centre (Barcelona, Hiszpania), The University of Art and Design in Cluj-Napoca (Cluj-Napoca, Rumunia), Cluster Mobiler Transilvan - Transylvanian Furniture Cluster (Cluj-Napoca, Rumunia), DID-Technological Cluster on Interiors & Design (Poggibonsi, Włochy).

**W ramach projektu INTRIDE opracowano i przeprowadzono pilotaż wspólnego programu studiów magisterskich, który stanowi kompetencyjne rozwiązanie wyzwań, jakie Regionalne Inteligentne Specjalizacje stawiają przed tradycyjnymi przedsiębiorstwami produkcyjnymi.**

W dniach 28 marca - 28 kwietnia 2022 r. naukowcy i wykładowcy Akademii WSB wraz z pracownikami Zamku Cieszyn prowadzili zajęcia w ramach pilotażu - **Joint Master Degree Programme**, który został przygotowany przez interdyscyplinarny i międzynarodowy zespół z 4 europejskich uczelni, przy wsparciu klastrów technologicznych.

W pilotażu udział brali studenci z: University of Florence - Department of Architecture & Design (Florencja, Włochy), ELISAVA - private centre of higher education affiliated with Pompeu Fabra University (Barcelona, Hiszpania), The University of Art and Design in Cluj-Napoca (Cluj-Napoca, Rumunia) oraz Akademii WSB.

**W ramach wydarzenia studenci mieli zaprojektować usługi dla tzw. Free Shopu, czyli sklepu z darmowymi produktami przeznaczonymi dla uchodźców z Ukrainy**. Studenci przeprowadzali wywiady z managerami, wolontariuszami, mieszkańcami miasta oraz przede wszystkim z uchodźcami z Ukrainy. Ich zadaniem było przygotowanie strategii i proponowanych rozwiązań w zakresie funkcjonowania Free shopu, jego promocji wśród mieszkańców i uchodźców, zapewnienia stałych dostaw niezbędnych towarów, określenie najbardziej potrzebnych towarów itd.

W wyniku tego warsztatu powstały dwie strategie rozwoju, które zostały zaprezentowane przed międzynarodowym gronem eksperckim.

## IN SITU - Intergenerational Social Innovation Support Scheme

**Program:** Interreg Europa Środkowa

**Kierownik zespołu badawczego:** dr hab. Joanna Kurowska - Pysz, prof. AWSB

**Partnerzy:** Miasto Wiedeń (Vienna Board of Education) - Lider projektu, Akademia WSB (Polska), Województwo Śląskie (Polska), Vienna University of Economics and Business (Austria), Region of Veneto - Department of Labour (Włochy), ENAIP Veneto Social Enterprise (Włochy), Stuttgart Region Economic Development Corporation (Niemcy), Stuttgart Media University (Niemcy), Miasto Rijeka (Chorwacja), Science and Technology Park of the University of Rijeka Ltd. (Chorwacja), Foundation for Improvement of Employment Possibilities PRIZMA, (Słowenia), OZARA d.o.o. Service and Disability Company (Słowenia).

W ramach projektu w każdym z 6 partnerskich regionów (Województwo Śląskie - Polska, Miasto Wiedeń - Austria, Region Veneto - Włochy, Stuttgart - Niemcy, Rijeka - Chorwacja, Maribor - Słowenia) powstały Huby Innowacji Społecznych (Social Innovation Hubs), których celem jest wieloaspektowe wsparcie długotrwale bezrobotnych mieszkańców, ze szczególnym uwzględnieniem osób wchodzących na rynek pracy oraz obywateli w wieku 50+. **Uczelnie, regiony oraz podmioty społeczne z Europy Środkowej wypracowały międzynarodowy ekosystem innowacji społecznych oparty o założenia przedsiębiorczości społecznej, programy treningowe oraz mentoring**.

Akademia WSB w dniach 9-10 listopada 2021 roku zorganizowała Targi IN SITU Game Changer, które zgromadziły start-upy, ekspertów i praktyków z 6 krajów, celem promowania idei dotyczącej innowacji społecznych i przedsiębiorczości społecznej. Podczas targów rozmawiano o finansowaniu inicjatyw społecznych i przedsiębiorstw społecznych oraz marketingu firm społecznych.

Szczególną uwagę poświęcono uczestnikom programu szkoleniowo-mentoringowego IN SITU, którzy w sześciu regionach partnerskich rozwijali swoje pomysły na działalność społeczno-przedsiębiorczą. **Na Targach zaprezentowano ponad 20 rozwiniętych pomysłów i projektów z różnych dziedzin, skupiających się na rozwiązaniach dla różnych grup zagrożonych wykluczeniem społecznym, w zakresie współpracy międzypokoleniowej, ochrony zdrowia, czy innych pilnych wyzwań społecznych, w tym rozwiązań ekologicznych.**

## ED-ON: Intercultural education in the era of distance learning

**Program:** Erasmus+

**Kierownik zespołu badawczego:** dr Karolina Walancik

**Partnerzy projektu:** Fin Edu Consult Oy (Finlandia), Uniwersytet Mykolo Romerio (Litwa), Uniwersytet Ostrawski (Czechy)

**Innowacyjne rozwiązania metodyczne i dydaktyczne, program edukacji przedszkolnej i wczesnoszkolnej opracowany przez międzynarodowy zespół ekspertów i stworzenie platformy e-learningowej** - to tylko część założeń projektu, którego liderem jest Akademia WSB, a partnerami Uniwersytet Ostrawski z Czech, Uniwersytet Michała Römera z Litwy oraz Fin Edu Consulting Oy z Finlandii. Program dotyczy edukacji przedszkolnej i wczesnoszkolnej w formie e-learingowej platformy online - kursów dla studentów, nauczycieli i przyszłych nauczycieli dzieci uchodźców opracowany przez międzynarodowy zespół ekspertów.

W ramach projektu odbyło się już spotkanie zdalne organizowane przez Akademię WSB oraz wizyta w Helsinkach. W przyszłym roku zaplanowano spotkania w Wilnie (marzec) oraz Ostravie (wrzesień). Całość projektu podsumuje Międzynarodowa Konferencja, która odbędzie się w Akademii WSB w lutym 2023 roku.

## Alphabetter - learning tools for preventing functional and secondary illiterecy

**Program:** Erasmus+

**Kierownik zespołu badawczego:** dr hab. Joanna Kurowska - Pysz, prof. AWSB

**Partnerzy:** Akademia WSB (Lider), University of California San Diego (USA), European Center of Entrepreneurship Competence & Excellence (Austria), ENAIP VENETO IMPRESA SOCIALE (Włochy), MEPCO, s.r.o. (Czechy)

**Projekt ma na celu stworzenie metodologii i kursów mających na celu przeciwdziałanie analfabetyzmowi wtórnemu i funkcjonalnemu.** Na podstawie doświadczeń Uniwersytetu Kalifornijskiego w San Diego (21 miejsce na Liście Szanghajskiej) z pracy w środowisku migrantów na pograniczu meksykańsko-amerykańskim, partnerzy europejscy tworzą zestaw narzędzi dla edukatorów osób doświadczających analfabetyzmu wtórnego i funkcjonalnego. W projekcie przeprowadzony zostanie pilotaż z uczestnictwem przedstawicieli grupy docelowej. W ramach projektu pracownicy Akademii WSB - dr hab. Maciej Witkowski, prof. AWSB oraz Ewelina Widerska i Sebastian Kwaśniewski wraz z partnerami z Włoch i Austrii prowadzili badania na pograniczu amerykańsko-meksykańskim.

W ramach badań zrealizowano szereg spotkań z przedstawicielami instytucji zajmujących się nauczaniem dwujęzycznym oraz z przedstawicielami społeczności migrantów. Dr hab. Maciej Witkowski, prof. AWSB w dniu 2 czerwca 2022 roku wraz z partnerami z Włoch i Austrii przeprowadził warsztat dla doktorantów na Uniwersytecie Kalifornijskim w San Diego, podczas którego przedstawił swoje badania na temat społeczności romskiej.

## SOCIALLY - Edukacja specjalistyczna pracowników socjalnych i pomocy społecznej na pograniczu polsko-słowackim w sytuacjach nadzwyczajnych, w tym pandemii COVID -19

**Program:** Interreg V - A Polska-Słowacja

**Kierownik zespołu badawczego:** dr Michał Szyszka

Pandemia Covid-19 w sposób istotny utrudniła funkcjonowanie ośrodków pomocowych, co niekorzystnie przekłada się na niektóre formy dostarczanej pomocy oraz jakość i dostępność usług społecznych. Pracownicy socjalni pogranicza PL-SK zwracają szczególną uwagę na deficyty kompetencyjne oraz potrzeby szkoleniowe w zakresie pracy z dwiema szczególnymi grupami klientów: seniorami (osoby w wieku 60+) oraz osobami bezdomnymi. Obie grupy wymagają szczególnych form wsparcia, a jednocześnie są szczególnie narażone na ryzyko zachorowania.

We współpracy ze słowacką gminą Cadca w ramach projektu prowadzono badania oraz zrealizowano szkolenia i międzynarodową konferencję dla przedstawicieli reprezentujących organizacje świadczące pomoc społeczną i wsparcie socjalne na pograniczu polsko-słowackim. W projekcie czynny udział brali również przedstawiciele przygranicznych jednostek samorządu terytorialnego z Polski i Słowacji.

**Szkolenia i konferencja oraz wymiana dobrych praktyk dotyczyły następujących obszarów: wskaźniki pomiaru jakości życia seniorów, uwarunkowania pomyślnego starzenia się, społeczne i organizacyjne wyznaczniki miasta i gminy przyjaznej seniorom, sieciowy model pomocy społecznej elementem zmiany w przygotowaniu i dostarczaniu kompleksowych usług seniorom z uwzględnieniem sytuacji pandemicznej, standardy pracy w pomocy społecznej i rola**

*Badania transgraniczne pracowników AWSB na pograniczu amerykańsko-meksykańskim*

*Projekt: Alphabetter - learning tools for preventing functional and secondary illiterecy*

**pracowników socjalnych w analizowanych działaniach.** Aktywności dotyczące osób w kryzysie bezdomności były również wsparte wystawą tematyczną.

Jako wynik realizacji projektu powstała publikacja w języku polskim i słowackim: Socially: edukacja, pomoc i wsparcie w sytuacjach kryzysowych / Socially: vzdelávanie, pomoc a podpora v krízových situáciách.

## E-DUST - Orientacja zawodowa na pograniczu polsko - słowackim w sytuacjach nadzwyczajnych, w tym pandemii Covid-19

**Program:** Interreg V - A Polska-Słowacja

**Kierownik zespołu badawczego:** dr hab. Jerzy Kochanowicz, prof. AWSB.

Na obszarze pogranicza polsko-słowackiego funkcjonowanie oświaty na poziomie podstawowym i średnim podlega bezpośrednio administracji samorządowej. Samorządy wpływają na kształt polityki oświatowej pogranicza, współpracę szkół i samorządów, dlatego tak ważna jest znajomość możliwości w zakresie kształcenia zawodowego, specjalistycznego na pograniczu PL-SK, oraz oczekiwań rynku pracy. **Projekt służył przygotowaniu nauczycieli szkół ponadpodstawowych, przedstawicieli organów prowadzących szkoły oraz instytucji w tworzeniu transgranicznej oferty edukacji zawodowej.**

Przeprowadzone działania umożliwiają przygotowanie uczniów do świadomego i samodzielnego wyboru kolejnego etapu kształcenia zawodowego, miejsca pracy, z uwzględnieniem oczekiwań rynku, zdolności i predyspozycji uczniów na pograniczu PL-SK.

We współpracy ze słowacką gminą Cadca w ramach projektu prowadzono badania oraz zrealizowano szkolenia i międzynarodową konferencję dla przedstawicieli reprezentujących jednostki oświatowe na pograniczu polsko-słowackim.

W projekcie czynny udział brali również przedstawiciele przygranicznych jednostek samorządu terytorialnego z Polski i Słowacji. Szkolenia i konferencja oraz wymiana dobrych praktyk dotyczyły następujących obszarów: Rola instytucji i organizacji w orientacji zawodowej w regionie transgranicznym, w tworzeniu transgranicznej oferty edukacji zawodowej w sytuacji nadzwyczajnej np. pandemii Covid-19 oraz Kształcenie w formule online w zakresie orientacji zawodowej w regionie transgranicznym w sytuacjach nadzwyczajnych np. pandemii Covid-19.

W ramach projektu zrealizowano monografię w języku polskim i słowackim: Orientacja szkolna i zawodowa na pograniczu polsko-słowackim w dobie pandemii Covid-19 / Školská a profesijná orientácia v poľsko-slovenskom pohraničí v období pandémie Covid-19.

## EDUMARK - Orientacja zawodowa jako element procesu edukacji na transgranicznym rynku pracy Euroregionu Śląska Cieszyńskiego

**Program:** Interreg V - A Republika Czeska - Polska

**Kierownik zespołu badawczego:** dr Edyta Nowak-Żółty

Projekt dotyczył istniejącej nierównowagi w zawodach deficytowych i nadwyżkowych w Euroregionie oraz braku korzystania z komplementarności transgranicznych. Kontakty ze szkołami, pracodawcami w Euroregionie Śląsk Cieszyński, dane z przeprowadzonych analiz potwierdzają, że uczniowie nie posiadają informacji na temat regionalnego rynku pracy, zawodów i branż, a także możliwości kształcenia zawodowego ponadpodstawowego w regionie.

**Projekt miał na celu przygotowanie nauczycieli szkół ponadpodstawowych polskich i czeskich do kształcenia w zakresie orientacji zawodowej w szkole ponadpodstawowej za pomocą stworzenia ich sieci.**

Przeprowadzone działania w zakresie projektu umożliwiły nauczycielom orientacji zawodowej przygotować uczniów do świadomego i samodzielnego wyboru kolejnego etapu kształcenia zawodowego, miejsca pracy, z uwzględnieniem oczekiwań rynku pracy, zdolności i predyspozycji uczniów w Euroregionie Śląsk Cieszyński.

Wyniki badań zrealizowanych w ramach projektu zostały zaprezentowane w poradniku „Perspektywa edukacyjna i zawodowa na transgranicznym rynku pracy Euroregionu Śląska Cieszyńskiego".

W ramach projektu odbyły się konsultacje dla nauczycieli. Spotkanie czeskich i polskich nauczycieli z obu stron Euroregionu Těšínské Slezsko-Śląsk Cieszyński, którzy w swojej pracy zajmują się również doradztwem zawodowym odbyło się w Jabłonkowie w dniach 16-17 września 2021.

Spotkanie objęło również prezentację edukacyjną gry planszowej Cieszyn Go - www.tesinskego.cz.

## Współpraca z dr Megan Hopkins z Uniwersytetu Kalifornijskiego w San Diego w ramach projektu „Wpływ edukacji dwujęzycznej i dwukulturowej na przyjmowanie migrantów w społecznościach transgranicznych”

**Program:** Metropolitalny Fundusz Wspierania Nauki

**Kierownik zespołu badawczego:** dr Michał Szyszka

**Podczas realizacji projektu pracownicy naukowi Akademii WSB współpracowali z dr Megan Hopkins pracującą na Wydziale Studiów Edukacyjnych Uniwersytetu Kalifornijskiego w San Diego.** Dr Megan Hopkins była nauczycielką dwujęzycznej szkoły podstawowej i przeprowadziła szeroko zakrojone badania sprawdzające, w jaki sposób szkoły i systemy szkolne organizują się na zasadzie równości, ze szczególnym uwzględnieniem edukacji imigrantów i uczniów wielojęzycznych. W badaniach finansowanych przez Office of English Language Acquisition Departamentu Edukacji USA, Spencer Foundation i W.T. Grant Foundation badała wdrażanie polityki językowej, a także reformy programów nauczania. Zaangażowała się również w rozwój zawodowy nauczycieli osadzony w kontekście, koncentrującym się na wspieraniu możliwości uczenia się przedmiotów ścisłych dla wielojęzycznych uczniów we wczesnych klasach podstawowych.

*dr Megan Hopkins*

*Uniwersytet Kalifornijski w San Diego*

Aktywności realizowane w projekcie podczas pobytu dr Hopkins w Polsce w marcu 2022 r. zostały podzielone na działania online oraz stacjonarne. Zdalna praca naukowa z kadrą dydaktyczno-naukową Akademii WSB prowadzić będzie do przygotowania i realizacji wspólnych badań i publikacji. Badania dotyczą porównania sytuacji na pograniczu amerykańsko-meksykańskim i polsko-czesko-słowackim. Podczas pobytu w Akademii WSB dr Megan Hopkins prowadziła konsultacje naukowe dla studentów i doktorantów, wykłady dla studentów i mieszkańców Metropolii oraz badania terenowe z naukowcami Akademii WSB, w tym z drem Michałem Szyszką i dr hab. Joanna Kurowską - Pysz, prof. AWSB.

## Świadome obywatelstwo

Akademia WSB rozwija wśród swoich studentów świadomość odpowiedzialnego obywatelstwa na wszystkich poziomach edukacji. Jest to możliwe m.in. dzięki realizacji projektów badawczo-rozwojowych finansowanych z Narodowego Centrum Badań i Rozwoju, międzynarodowych projektów badawczych finansowanych w ramach zróżnicowanych projektów programu Erasmus+, czy dzięki współpracy z naukowcami ze światowej sławy uniwersytetów tj. Harvard University (1 miejsce Ranking Szanghajski) Stanford University (2 miejsce Ranking Szanghajski), czy The University of Oxford (7 miejsce Ranking Szanghajski).

## Promoting ACTIVE and Responsible Citizenship In Schools - ACTIVE

**Program:** Erasmus+

**Kierownik zespołu badawczego:** dr Michał Szyszka

**Partnerzy:** Akademia WSB, Gymnázium Josefa Ressela (Czechy - Lider), Odpovědná společnost, z. s. (Czechy), European Center of Entrepreneurship Competence & Excellence (Austria), LEARNABLE SOCIETA' COOPERATIVA A R.L (Włochy), Sukromna zakladna skola Felix (Slovakia)

**Projekt ma na celu promowanie aktywnego i odpowiedzialnego obywatelstwa wśród uczniów w wieku 12-18 lat.** Za pomocą narzędzi metodycznych wytworzonych w ramach projektu ACTIVE młodzież będzie uczyła się krytycznego myślenia, rozumienia kontekstu i możliwych skutków własnych działań oraz otwartości na wspieranie wzajemnych dyskusji, co ma zasadnicze znaczenie dla bycia odpowiedzialnym i aktywnym obywatelem. Partnerzy projektu pracowali wspólnie w maju 2022 roku nad materiałami edukacyjnymi w Chrudimiu (Czechy). W okresie wrzesień 2022 - czerwiec 2023 roku zorganizowany zostanie międzynarodowy pilotaż wykorzystania narzędzi metodycznych, w ramach którego zakwalifikowani uczestnicy wyjadą na międzynarodowe szkolenie do Pesaro (Włochy), wezmą udział

w webinarach wraz z nauczycielami z Włoch, Austrii, Czech i Słowacji, przeprowadzą w swoich klasach wdrożenie przedstawionej na warsztatach metody (innowacji dydaktycznej) oraz przeszkolą innych nauczycieli w zakresie wykorzystania materiałów edukacyjnych.

## Anty Fake news, system do ochrony użytkowników przed fałszywymi informacjami dystrybuowanymi w sieci Internet

**Program:** Inforstrateg-I (Narodowe Centrum Badań i Rozwoju)

**Kierownik zespołu badawczego:** dr inż. Karol Jędrasiak

Projekt realizowany jest w konsorcjum, w skład którego wchodzą: ITD24 Sp. z o.o. jako Lider oraz Akademia WSB.

**Celem projektu jest stworzenie narzędzia teleinformatycznego, które pozwoli na ostrzeganie użytkowników przed potencjalnie niebezpiecznymi treściami typu fake news oraz pozwoli na prezentację rzeczywistych treści mających podstawy naukowe zgodne tematycznie z dystrybuowanymi nieprawdziwymi informacjami.**

Trwają prace nad utworzeniem modelu opisującego związki przyczynowo skutkowe związane z potencjalnym zagrożeniem treściami typu fake news, podział treści ze względu na ich tematykę oraz oszacowanie związku pomiędzy klasami poszczególnych użytkowników systemu a reakcją na treści powodujące dezinformacje. W tym celu przeprowadzane są liczne wywiady indywidualne oraz focusowe z wybraną grupą docelową. Utworzony model pozwoli na realizację systemu bazodanowego, który z jednej strony będzie przechowywał dane o treściach informacyjnych, próbki przykładowych treści typu Fake news, oraz informacje o profilach użytkowników i ich podatnościach na oddziaływanie przez treści dezinformacyjne. Faza I realizacji projektu stanowi część prac obejmujących stworzenie wstępnej wersji systemu oraz zgromadzenie niezbędnych dla realizacji projektu danych w postaci stosownych baz danych. Po pozytywnej ocenie wyników prac zrealizowanych w fazie I, Akademia WSB otrzyma rekomendację do realizacji kolejnych faz: fazy II, w której wysiłki zespołu badawczo-rozwojowego ukierunkowane zostaną na stworzenie generycznego systemu, umiejącego obsłużyć wszystkie scenariusze użycia oraz fazę III projektu, która ma na celu ulepszenie powstałego systemu oraz przygotowanie do wdrożenia wyników osiągniętych w ramach faz I i II.

## Euregio-Info

**Program:** Interreg V - A Republika Czeska - Polska

**Kierownik zespołu badawczego:** dr hab. Joanna Kurowska - Pysz, prof. AWSB

**Celem projektu jest stworzenie nowej platformy informacyjnej do kompleksowego zarządzania informacją transgraniczną i transnarodową w Euroregionie Śląsk Cieszyński.**

Platforma będzie miejscem przetwarzania informacji i wykorzystywania wiedzy zarówno na potrzeby instytucji tworzących Euroregion (w tym samorządów lokalnych), jak i z nim współpracujących, w tym obywateli. Dzięki niniejszemu projektowi zostaną stworzone warunki do podnoszenia poziomu rozwoju współpracy transgranicznej w Euroregionie Śląsk Cieszyński.

Przed stworzeniem platformy informacyjnej niezbędne było jednak pozyskanie informacji o wpływie przyjętych środków epidemiologicznych na codzienne życie mieszkańców pogranicza. W tym celu objęto ich badaniem ankietowym.

Na zlecenie Akademii WSB wykonano badanie na grupie 1000 mieszkańców Euroregionu Śląsk Cieszyński, z których pozyskano informację, jak pandemia Covid-19 i wprowadzone w związku z nią ograniczenia wpłynęły na ich życie w obszarze zawodowym, gospodarczym oraz społecznym.

Przeprowadzono również wywiady indywidualne wśród kluczowych reprezentantów instytucji wpisujących się w badane obszary jak szkoły, placówki medyczne, urzędy gminy czy stowarzyszenia turystyczne.

Pozyskanie informacji na temat potrzeb mieszkańców, przedsiębiorców oraz instytucji funkcjonujących na ternie pogranicza polsko-czeskiego, a następnie stworzenie platformy informacyjnej pozwalającej na zarządzanie informacją transgraniczną i transnarodową przyczynia się do wzmacniania świadomego obywatelstwa mieszkańców Euroregionu Śląsk Cieszyński.

## Peter M. Robinson ze Stanford University w ramach projektu „Wpływ prezydentury Ronalda Reagana na sytuację geopolityczną Europy”

**Program:** Metropolitalny Fundusz Wspierania Nauki

**Kierownik zespołu badawczego:** dr hab. Joanna Kurowska - Pysz, prof. AWSB

W ramach projektu zrealizowano szereg wykładów dla studentów Akademii WSB oraz dla mieszkańców Górnośląsko-Zagłębiowskiej Metropolii.

Tematyka spotkań:

- „Jak pisać dobre przemówienia”,
- „President Reagan, Prime Minister Thatcher, and Pope John Paul II”,
- „President Reagan and the "tear down this wall" Berlin address”.

Spotkania prowadził Peter M. Robinson - pracownik Stanford University oraz Hoover Institution, w latach 80. pełniący funkcję głównego speechwritera wiceprezydenta George'a Busha, a następnie specjalnego asystenta i speechwritera prezydenta Ronalda Reagana.

*Peter M. Robinson*

*Stanford University*

## Ambasador dr Paula J. Dobriansky z Harvard University w ramach projektu „Wpływ polityki zagranicznej USA na przyszłość partnerstwa transatlantyckiego”

**Program:** Metropolitalny Fundusz Wspierania Nauki

**Kierownik zespołu badawczego:** dr hab. Joanna Kurowska - Pysz, prof. AWSB

W ramach projektu Ambasador dr Paula J. Dobriansky - ekspertka ds. polityki zagranicznej i dyplomatka specjalizująca się w sprawach bezpieczeństwa narodowego; wykładowca w projekcie Future of Diplomacy w JFK Belfer Center for Science and International Affairs na Uniwersytecie Harvard - przeprowadziła wykłady dla studentów Akademii WSB oraz prowadziła konsultacje projektów badawczych dla naukowców Akademii WSB.

*Ambasador dr Paula J. Dobriansky*

*Harvard University*

## Profesor Peter Sedláček z University of Oxford w ramach projektu „Seryjni przedsiębiorcy, makroekonomia i nierówności dochodowe”

**Program:** Metropolitalny Fundusz Wspierania Nauki

**Kierownik zespołu badawczego:** dr hab. Joanna Kurowska-Pysz, prof. AWSB

W ramach projektu Profesor Petr Sedláček - pracownik Wydziału Ekonomii University of Oxford - przeprowadził wykłady dla studentów Akademii WSB i mieszkańców Górnośląsko-Zagłębiowskiej Metropolii. Wykłady dotyczyły tematów: „Which firms are important for the macroeconomy?”, „What makes a firm successful?”, „Startups and the Macroeconomy during the Covid-19 pandemic”.

## USA, Szwajcaria, Włochy, a może ... Islandia - zagraniczna wymiana kadry akademickiej

Dr hab. Joanna Kurowska-Pysz, prof. AWSB, Dyrektor Instytutu Studiów nad Współpracą Terytorialną i Międzyorganizacyjną Akademii WSB uczestniczyła w dniach 13-21 sierpnia 2022 r. w **Międzynarodowej Letniej Szkole Naukowej, zorganizowanej przez Università della Svizzera Italiana**, realizowanej we współpracy ze Szwajcarską Fundacją Badań Nauk Społecznych (FORS) - uznanym centrum eksperckim w dziedzinie nauk społecznych. W wydarzeniu uczestniczyło około 300 naukowców i praktyków z całego świata. Prof. Kurowska-Pysz wzięła udział w warsztatach pt.: **„Wykorzystanie analizy sieci społecznych do zrozumienia danych"**. Z kolei w dniach 11-15 lipca 2022 r. prof. Kurowska-Pysz była uczestnikiem **Międzynarodowej Letniej Szkoły Naukowej w Bolzano**. Organizatorem był Institute for Minority Rights - jednostka naukowa działająca w ramach jednego z najlepszych włoskich ośrodków naukowych - niepublicznego instytutu badawczego EURAC Research w Bolzano. Prof. Kurowska-Pysz miała okazję wymienić się doświadczeniami w grupie blisko 300 naukowców i praktyków ze wszystkich kontynentów, którzy w swojej pracy zawodowej lub społecznej stykają się z problematyką mniejszości narodowych czy zarządzania różnorodnością. Mobilność miała miejsce w ramach projektu: „PERFECT - Regionalna Inicjatywa Doskonałości w Akademii WSB", finansowanego przez Ministerstwo Edukacji i Nauki.

Dr hab. Katarzyna Szczepańska-Woszczyna, prof. AWSB, Prorektor ds. Nauki i Kształcenia w dniach 5-9 sierpnia 2022 r. w ramach projektu: „PERFECT - Regionalna Inicjatywa Doskonałości w Akademii WSB" finansowanego przez Ministerstwo Edukacji i Nauki, uczestniczyła w **międzynarodowej konferencji „82nd Annual Meeting of the Academy of Management"** odbywającej się w Seattle. Celem konferencji było nawiązanie międzynarodowej współpracy projektowej i naukowo-badawczej. Konferencja została zorganizowana przez wiodące profesjonalne stowarzyszenie - Academy of Management - skupiające naukowców zajmujących się zarządzaniem i organizacjami. Członkami Academy of Management są profesorowie i doktoranci szkół biznesu i uniwersytetów, naukowcy oraz praktycy z całego świata. Założona w 1936 roku, globalna społeczność stowarzyszenia liczy dziś prawie 18 000 osób i obejmuje ponad 120 krajów.

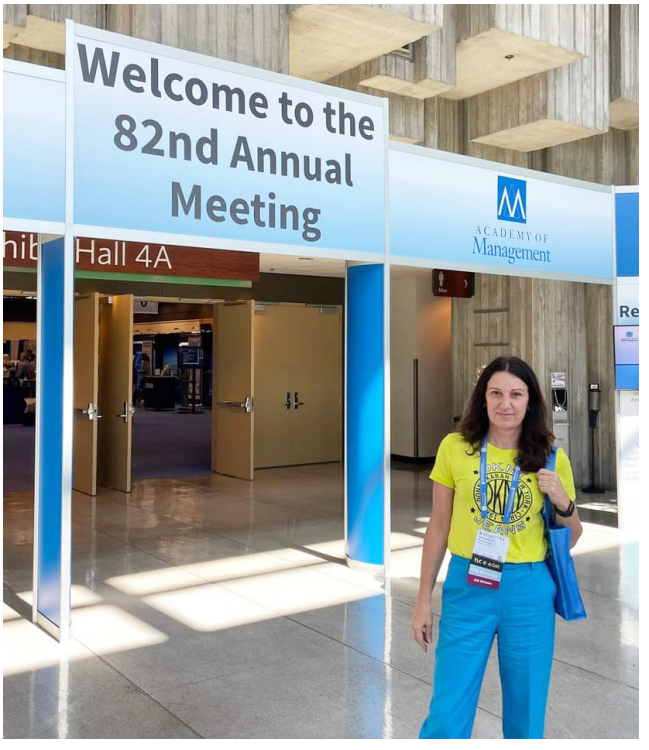


Z kolei Monika Banach-Kokoszka w dniach od 8 do 12 sierpnia 2022 r. odwiedziła islandzki Uniwersytet w Bifröst. **Celem wizyty było zapoznanie się z działalnością uczelni, zebranie materiału do pracy doktorskiej oraz promocja mobilności studentów i kadry w ramach programów Erasmus+ oraz Edukacja**. Pobyt zaowocował artykułem naukowym, przygotowanym na podstawie wywiadów, zasobów muzealnych, źródeł historycznych, pt.: „Rola kobiety w Islandii na przestrzeni wieków". Co więcej, na podstawie wywiadów przeprowadzonych z lokalnymi prawnikami lub uchodźcami z Ukrainy, Monika Banach-Kokoszka przygotowuje artykuł z zakresu nauk o bezpieczeństwie (bezpieczeństwo międzynarodowe). Wyjazd Moniki Banach-Kokoszki od-

był się w ramach projektu: „EDUKACJA", finansowanego w ramach Mechanizmu Finansowego Europejskiego Obszaru Gospodarczego.

W dniach 23 - 30 lipca 2022 r. dr hab. Katarzyna Szczepańska-Woszczyna, prof. AWSB ukończyła **Szkołę Letnią w Oxford University**. The Oxford University Summer School for Adults (OUSSA) to program, w trakcie którego uczestnicy z całego świata - poprzez intensywny program wykładów, dyskusji, warsztatów - mają okazję pogłębić i rozwinąć wiedzę z wybranego przez siebie obszaru tematycznego - w oparciu o metodykę kształcenia jednego z najlepszych uniwersytetów na świecie.

W styczniu 2022 r. dr hab. Joanna Kurowska-Pysz, prof. AWSB ukończyła **kurs specjalistyczny: Higher Education Teaching Certificate w The Derek Bok Center for Teaching and Education na Uniwersytecie Harvarda w Stanach Zjednoczonych**. Zdobyta w czasie kursu wiedza i umiejętności umożliwią włączenie do zajęć akademickich inkluzywnych metod edukacyjnych oraz zwiększenie nacisku na uczenie metodą studiów przypadku, odwołującą się do wyników badań prowadzonych w Akademii WSB.

## Wizyty eksperckie naukowców w Akademii WSB

Akademia WSB gościła uznanych naukowców w ramach współpracy z Instytem Studiów nad Współpracą Terytorialną i Międzyorganizacyjną Akademii WSB. Celem wizyt było prowadzenie badań pograniczy w Europie, szczególnie w kontekście tzw. miast podzielonych granicą (np. Cieszyn i Czeski Cieszyn). Dyrektorem Instytutu jest dr hab. Joanna Kurowska-Pysz, prof. AWSB.

**Prof. Eduardo Medeiros**, ekspert Komisji Europejskiej, ewaluator programu Horyzont 2020, koordynator międzynarodowych projektów DG REGIO, przeprowadził **transgraniczne wizyty badawcze w Euroregionie Śląsk Cieszyński**, jak również **spotkania projektowe w Urzędzie Miejskim w Żywcu oraz Urzędzie Miejskim w Czadcy (Słowacja)**.

**Prof. Rafael Robina Ramiez** przeprowadził spotkania badawcze i projektowe z naukowcami Akademii WSB, w ramach których omówione zostały możliwości dalszej współpracy międzyinstytucjonalnej pomiędzy Akademią WSB a University of Extremadura. Dodatkowo, prof. Ramirez przeprowadził także **warsztat badacza pt. „Writing a successfull MSCA project proposal"**.

W roku akademickim 2021/2022 w Akademii WSB gościło również wielu innych uznanych naukowców, m. in. w dniach 21.09 - 24.09.2021 r. zagraniczni naukowcy, tacy jak: **prof. Bernard Reitel, Artois University (Francja); Peter Dörrenbächer, PhD, Universität des Saarlandes (Niemcy); Martin Unfried, Maastricht University (Holandia); Eduardo Leite, PhD, University of Mareira (Portugalia).** Wizyta naukowców związana była z prowadzeniem badań pograniczy w Europie, szczególnie w kontekście tzw. miast podzielonych granicą (m.in. Cieszyn i Czeski Cieszyn) we współpracy z dr hab. Joanną Kurowską-Pysz, prof. AWSB, Dyrektorem Instytutu Badań nad Współpracą Terytorialną i Międzyorganizacyjną.

*Eduardo Leite, PhD, University of Mareira*

**Pracownicy naukowo-dydaktyczni Akademii WSB aktywnie uczestniczą w Akcjach COST, finansowanych z programu Horyzont 2020**, m.in. dr hab. Joanna Kurowska-Pysz, prof. AWSB jest członkiem Akcji COST 18114 ENTAN "European Non-Territorial Autonomy Network". W latach 2021-2022 w ramach tej akcji wspólnie z prof. Martinem Klatt z University of Southern Denmark w Odense prowadziła badania dotyczące roli mediów społecznościowych w integracji mniejszości narodowych na pograniczach. W ramach tych badań w 2021 r. dr hab. Joanna Kurowska-Pysz, prof. AWSB odwiedziła duńską uczelnię i przebywała na pograniczu niemiecko-duńskim, zaś w sierpniu br. prof. Martin Klatt odwiedził Akademię WSB i prowadził badania wspólnie z dr hab. Joanną Kurowską-Pysz, prof. AWSB na pograniczu polsko-niemieckim i polsko-czeskim.

W październiku 2021 r. zakończyły się badania realizowane na zlecenie Parlamentu Europejskiego oraz DG REGI przez międzynarodowy zespół badawczy pod kierownictwem prof. Fabienne Leloup z University of Louvain, które dotyczyły zmian w poziomie współpracy transgranicznej w zakresie ochrony zdrowia na europejskich granicach w okresie pandemii Covid-19. Udział w badaniach na poszczególnych granicach brały takie ośrodki akademickie, jak: University of Strasbourg, University of Maastricht, Artois University, Euro-Institute w Kehl oraz Akademia WSB, którą reprezentowała dr hab. Joanna Kurowska-Pysz, prof. AWSB.

W dniu 15 października 2021 r. dla pracowników naukowych AWSB odbyły się 8-godzinne warsztaty online pt. **„Opracowywanie tekstów naukowych do czasopism indeksowanych w bazie WOS oraz SCOPUS"**, prowadzone przez redaktora naczelnego wysokopunktowanych czasopism naukowych, Prof. Romualda Ginevičius (Vilnius Gediminas Technical University).

Kolejne warsztaty z pracownikami naukowymi Akademii WSB pt. **„On four industrial revolutions and their impact on economy and society"** miały miejsce w dniu 28.04.2022 r. i były prowadzone przez prof. Heinz D. Kurz z University of Graz (Austria). W dniach 13-14 czerwca 2022 r. w Akademii WSB odbył się warsztat z prof. Rafaelem Robinem Ramírezem z Universidad de Extremadura w Hiszpanii nt.: „Writing a successfull MSCA project proposal". Przy okazji wizyty omówione zostały możliwości dalszej współpracy międzyinstytucjonalnej pomiędzy Akademią WSB a Universidad de Extremadura. Z kolei w dniach 26-29 lipca 2022 r. Akademię WSB odwiedził prof. Eduardo Medeiros z Instituto Universitário de Lisboa z Portugalii. Celem wizyty było prowadzenie badań pograniczy w Europie, szczególnie w kontekście tzw. miast podzielonych granicą (np. Cieszyn i Czeski Cieszyn) w ramach współpracy z Instytutem Studiów nad Współpracą Terytorialną i Międzyorganizacyjną pod dyrekcją dr hab. Joanny Kurowskiej-Pysz, prof. AWSB.

*prof. Heinz D. Kurz*

*University of Graz*

# Doskonalenie badań naukowych

Ambicją naukowców Akademii WSB jest dążenie do doskonałości naukowej, która ściśle wiąże się z wysoką jakością pracy naukowej. Stąd naukowcy licznie i chętnie uczestniczą w dodatkowych warsztatach i spotkaniach, których celem jest podniesienie na najwyższy możliwy poziom teoretyczny, metodologiczny i empiryczny jakości prowadzonych badań. **Jednym z takich spotkań były warsztaty pt. „Global Trends in Research Methodologies", prowadzone w języku angielskim w dniu 23.11.2021 r. przez dr Cecilię Farfán-Méndez z University of California San Diego w Stanach Zjednoczonych, które odbyły się w Wydziale Zamiejscowym AWSB w Cieszynie.**

W dniu 14.12.2021 r. odbyły się **warsztaty z redaktorami Routledge pt. „Publishing your research in business, management and economics journals at Routledge"**. Warsztaty prowadzone były przez: Vicki Whittaker z Global Head of Portfolio for Economics and Business & Management Journals; Kirsty Hambrook z Portfolio Manager for Economics Journals oraz Zoe Sternberg z Portfolio Manager for Business & Management and Accounting Journals.

Routledge jest wydawcą ponad 100 czasopism z dziedziny biznesu i zarządzania, ekonomii, finansów i pokrewnych dyscyplin. Podczas warsztatu przedstawiona została następująca tematyka: wybór właściwego czasopisma, zgłaszanie artykułów do publikacji, etyka wydawnicza, maksymalizacja wpływu opublikowanego artykułu czy możliwość publikacji w Open Access.

W dniu 08.02.2022 r. odbyło się szkolenie online pt. **„Efektywne wykorzystanie portali internetowych dla naukowców"**. Całodniowe szkolenie online, dedykowane pracownikom naukowym Akademii WSB - beneficjentom projektu "Perfect - Regionalna Inicjatywa Doskonałości w Akademii WSB" prowadzone było przez Panią Martę Dzienkiewicz z firmy Infobrokerska.pl. Podczas szkolenia poruszono m.in. takie zagadnienia, jak: Informacja naukowa w Internecie (szum informacyjny, zjawisko tunnel vision, międzynarodowe bazy danych a nauka w Polsce); wyszukiwanie informacji naukowych w Google z wykorzystaniem zaawansowanych operatorów; plusy i minusy Google Scholar oraz jego alternatywy; ogólnonaukowe bazy danych i bazy danych nauki: humanistyczne, społeczne, religioznawcze; bazy danych w Open Access; repozytoria cyfrowe; bazy, platformy i aplikacje ułatwiające wyszukiwanie publikacji w otwartym dostępie czy systemy identyfikacji autorów prac naukowych (ORCID, ResearcherID, ScopusID, GoogleScholar).

Następne odbyło się w formule zdalnej spotkanie w dniu 9.02.2022 r. i skierowane było do opiekunów naukowych, promotorów i promotorów pomocniczych rozpraw doktorskich realizowanych w Akademii WSB.

## Koncepcja Smart City i potencjały 4T - inteligentne zarządzanie miastami Górnośląsko-Zagłębiowskiej Metropolii - warsztaty dla GZM

W Akademii WSB realizowany jest grant pod kierownictwem **prof. dra hab. Zbigniewa Makieły**, dotyczący koncepcji Smart City - Inteligentnego Zarządzania Miastami Górnośląsko-Zagłębiowskiej Metropolii, w ramach którego prowadzone jest badanie w zakresie potencjału i uwarunkowań rozwoju miast, a jego efektem ma być wskazanie kluczowych rekomendacji. Rekomendacje te mogą być pomocne w formułowaniu polityk rozwoju GZM oraz gmin ją tworzących.

**Jednym z elementów grantu było przeprowadzenie prac warsztatowych, pozwalających na pogłębienie diagnozy oraz określenie wyzwań miast w zakresie zarządzania rozwojem w kontekście smart city**. Warsztat pt. „Koncepcja Smart City i potencjały 4T - inteligentne zarządzanie miastami Górnośląsko-Zagłębiowskiej Metropolii" został przeprowadzony w dniu 15 października 2021 roku w siedzibie GZM przez zespół pracowników Akademii WSB - dra Mariusza Raczka i dra Marcina Budzińskiego.

Uczestnikami spotkania byli przedstawiciele samorządów lokalnych odpowiedzialni za zarządzanie rozwojem w miastach - m.in. z Dąbrowy Górniczej, Gliwic oraz Siemianowic Śląskich, organizacji pozarządowych zaangażowanych w rozwój lokalny i metropolitalny oraz przedstawiciele Urzędu Metropolitalnego.

## II Forum Metodyczne dla Szkół Średnich - Lekcja Fińska

Ponad 300 osób wzięło udział w „II Forum Metodycznym dla Szkół Średnich - Lekcja Fińska", które odbyło się w dniach 13-14 września 2021 r. w formule online. Podczas Forum zaproszeni Goście z Finlandii, w której system kształcenia od lat uznawany jest za najlepszy, podzielili się swoim doświadczeniem z pracy. System fiński, bazując na dobrych i mocnych stronach ucznia, pozwala mu na twórcze działanie, zachęcając tym samym do pogłębiania swoich zainteresowań.

**Dyskusje i prezentacje wyników najnowszych badań sprzyjały wymianie doświadczeń z obszaru metodyki kształcenia zdalnego przedmiotowego, oprzyrządowania technologicznego procesu edukacji, wsparcia psychologicznego oraz perspektyw kształcenia zdalnego uczniów szkół średnich.**

*Dr hab. Marcin Lis, prof. AWSB, Urszula Bauer - Śląski Kurator Oświaty, śp. prof. dr hab. inż. Janusz Morbitzer*

## Aktywnie na rzecz innych - działania Regionalnego Hubu Innowacji Społecznych w Akademii WSB

Szkolenia, doradztwo zawodowe oraz mentoring dla osób chcących rozpocząć działalność przedsiębiorstwa społecznego, a także strategie na rzecz promowania i wdrażania innowacji społecznych - to działania prowadzone w ramach Regionalnego Hubu Innowacji Społecznych, który powstał w Akademii WSB w Dąbrowie Górniczej. Odbiorcami są m.in. seniorzy oraz osoby z niepełnosprawnościami, długotrwale bezrobotni oraz osoby, które straciły pracę w wyniku pandemii Covid-19.

Program działań przygotowany został przy współpracy 12 partnerów projektu, dzięki czemu bazuje na najlepszych praktykach i doświadczeniach płynących z Austrii, Chorwacji, Niemczech, Słowenii, Włoszech oraz Polski. Eksperci Hubu wraz z uczestnikami wspólnie wypracowują innowacje społeczne. Oprócz Akademii WSB w projekcie biorą udział: Miasto Wiedeń (Vienna Board of Education) - Lider projektu, Vienna University of Economics and Business (Austria), Region of Veneto - Department of Labour (Włochy), ENAIP Veneto Social Enterprise (Włochy), Stuttgart Region Economic Development Corporation (Niemcy), Stuttgart Media University (Niemcy), Miasto Rijeka (Chorwacja), Science and Technology Park of the University of Rijeka Ltd. (Chorwacja), Foundation for Improvement of Employment Possibilities PRIZMA, an Institution (Słowenia), OZARA d.o.o. Service and Disability Company (Słowenia).

Do tej pory opracowano m.in. następujące inicjatywy:

- **„Budki dla ptaków"** - nieformalna inicjatywa polegająca na własnoręcznym wykonywaniu budek lęgowych dla ptaków. Budki wykonują dziadkowie z wnukami, a później rozwieszają je w odpowiednich, starannie wybranych miejscach.
- **„Tańczący seniorzy"** - inicjatywa seniorów polegająca na propagowaniu różnorodnych stylów tanecznych, dostosowanych do gustów i możliwości tańczących, dzięki czemu zaangażowane osoby mają okazję nie tylko do rehabilitacji ruchowej, ale też społecznej - to bardzo istotnie dla osób, które przeszły Covid-19. Projekt się rozwija, a seniorzy ze swoimi pokazami tańców pojawiają się na licznych imprezach, startują także z powodzeniem w profesjonalnych konkursach tańca.
- **„Ogród sensoryczny"** - inicjatywa w trakcie realizacji przez grupę osób z niepełnosprawnością intelektualną. W planach jest powołanie przedsiębiorstwa społecznego zajmującego się rozwojem i udostępnianiem ogrodu, gdzie np. osoby z autyzmem będą miały okazję do intensywnego pobudzania wrażeń zmysłowych poprzez kontakt z przyrodą, nieożywioną i ożywioną.

Wypracowane do tej pory inicjatywy były prezentowane m.in. w ramach In Situ Game Changer, czyli zorganizowanych w formule online targach i konferencji, podczas których przedstawiano najciekawsze i najbardziej inspirujące innowacje społeczne.

Podczas wiosennej edycji przedsięwzięcia inicjatywa „Budki dla ptaków" zwyciężyła w kategorii najbardziej kreatywne przedsięwzięcie, a podczas edycji jesiennej „Tańczący seniorzy" bezapelacyjnie zwyciężyli w kategorii najbardziej innowacyjnego przedsięwzięcia.

**Regionalny Hub Innowacji Społecznych powstał w ramach realizowanego w Akademii WSB projektu „In Situ - Intergenerational Social Innovation Support Scheme",** w ramach Programu Interreg Europa Środkowa, Priorytet 1: Współpraca w zakresie innowacji na rzecz zwiększania konkurencyjności Europy. Ten

międzynarodowy projekt finansowany ze środków UE skupia się na innowacyjnych pomysłach rozwiązywania problemów dręczących społeczeństwo. W ramach prowadzonych działań, Województwo Śląskie i Akademia WSB są odpowiedzialni także za stworzenie i wdrożenie w regionie strategii rozwoju innowacji społecznych, ukierunkowanych na aktywizację zawodową długotrwale bezrobotnych mieszkańców, ze szczególnym uwzględnieniem osób wchodzących na rynek pracy oraz seniorów w wieku 50+.

*„Tańczący seniorzy" Aktywnie na rzecz innych - działania Regionalnego Hubu Innowacji Społecznych w Akademii WSB*

# Badania Instytutu Studiów nad Współpracą Terytorialną i Międzyorganizacyjną

Funkcjonujący w Akademii WSB Instytut Studiów nad Współpracą Terytorialną i Międzyorganizacyjną specjalizuje się w problematyce zarządzania terytorialnego i publicznego, współpracy transgranicznej oraz zrównoważonego rozwoju.

**Instytut rozwija jedyną w Polsce naukową szkołę badań nad zarządzaniem publicznym w procesach współpracy transgranicznej w ramach „Programu badań nad współpracą terytorialną i międzyorganizacyjną"**, który jest finansowany m.in. ze środków Ministerstwa Edukacji i Nauki. Instytut jest także zaangażowany w realizację projektów międzynarodowych dofinansowanych z programów: Horyzont 2020, Erasmus+ czy INTERREG Czechy-Polska, Polska-Słowacja i Interreg Central Europe.

## Naukowcy Akademii WSB liderami kategorii "cross-border cooperation" w bazie SCOPUS

**Jak wynika z analizy danych na portalu Scopus, dwóch pracowników naukowych Akademii WSB, dr hab. Joanna Kurowska - Pysz, prof. AWSB i dr Rui Alexandre Castanho, prof. AWSB, zajmują pierwsze miejsca wg liczby publikacji zawierających słowo kluczowe „cross-border cooperation", a Akademia WSB znajduje się na pierwszym miejscu według afiliacji publikacji zawierających to słowo kluczowe, wśród uczelni na świecie.**

Instytut Studiów nad Współpracą Terytorialną i Międzyorganizacyjną w Akademii WSB jest jednostką naukową utworzoną w 2018 r., koordynującą działalność i współ-

pracę kadry naukowej Akademii WSB z zagranicznymi badaczami reprezentującymi uznane ośrodki akademickie z całego świata (m.in. USA, Brazylii, RPA, Niemiec, Francji, Włoch, Belgii, Holandii, Hiszpanii, Portugalii, Danii, Litwy, Łotwy, Estonii, Rosji, Czech, Słowacji, Rumuni i Turcji).

**Działalność Instytutu to prowadzenie międzynarodowych badań oraz projektów naukowych. Aktualnie Instytut realizuje ok. 10 agend badawczych** dotyczących m.in. takich zagadnień jak:

- bezpieczeństwo publiczne w wymiarze transgranicznym (we współpracy z Uniwersytetem Kalifornijskim w San Diego w USA) - m.in. Transfrontier Euro-Institut Network (TEIN), (Niemcy)
- transfer modelu euroregionalnej współpracy transgranicznej na pograniczu brazylijsko-argentyńskim (we współpracy z Uniwersytetem w Porto Alegre w Brazylii) - m.in. na potrzeby Urzędu Gubernatora Stanu Rio Grande do Sul w Brazylii
- tworzenie transgranicznych obszarów funkcjonalnych (we współpracy z Uniwersytetem w Kłajpedzie) - m.in. na potrzeby Komisji Europejskiej
- badanie wpływu pandemii Covid-19 na współpracę transgraniczną w dziedzinie ochrony zdrowia (we współpracy z Katolickim Uniwersytetem w Lueven, Belgia) - m.in. na potrzeby Parlamentu Europejskiego
- rola mniejszości narodowych w rozwoju współpracy transgranicznej (we współpracy z Uniwersytetem Southern Denmark w Dani) - m.in. na potrzeby akcji COST pt. ENTAN, finansowanej z programu Horyzont 2020

W latach 2018-2021 pracownicy Instytutu wzięli udział w ok. 30 międzynarodowych wydarzeniach naukowych, wydali około 50 publikacji w prestiżowych czasopismach naukowych, w tym indeksowanych w bazie Scopus i Web of Science, a także wydali 4 międzynarodowe monografie naukowe i otworzyli 5 specjalnych numerów w międzynarodowych czasopismach naukowych.

Główne tematy badawcze to m.in. współpraca terytorialna i międzyorganizacyjna, zrównoważony rozwój, zarządzanie wiedzą i innowacjami, zarządzanie projektami transgranicznymi i międzynarodowymi, zarządzanie terytorialne i zarządzanie publiczne.

## Wizyta u Ambasadora Stanów Zjednoczonych w Polsce

Na zaproszenie Jego Ekscelencji Ambasadora Stanów Zjednoczonych w Polsce Marka Brzezinskiego w dniu 9 września 2022 r. dr hab. Joanna Kurowska-Pysz, prof. AWSB odwiedziła warszawską rezydencję ambasadora, aby przedstawić współpracę Akademii WSB z amerykańskimi naukowcami.

Dr hab. Joanna Kurowska-Pysz, prof. AWSB zaprezentowała także zasady wsparcia uczelni działających w Metropolii Górnośląsko-Zagłębiowskiej ze środków Metropolitalnego Funduszu Wspierania Nauki, w ramach którego finansowane są działania realizowane przez Akademię WSB we współpracy z partnerami amerykańskimi. Jednym z takich działań jest projekt badawczy dotyczący identyfikacji kompetencji transgranicznej w edukacji dwujęzycznej i dwukulturowej na pograniczu, który realizuje Instytut Studiów nad Współpracą Terytorialną i Międzyorganizacyjną Akademii WSB we współpracy z Center for US-Mexican Studies w San Diego.

## Prestiżowy grant badawczy dla dr hab. Joanny Kurowskiej-Pysz, prof. AWSB

Po dwóch etapach rekrutacji, w których udział wzięło kilkudziesięciu naukowców z całej Europy, dr hab. Joanna Kurowska-Pysz, prof. AWSB znalazła się w gronie sześciu profesorów nagrodzonych grantem badawczym: UniGR-CBS Guest Professorship Border Studies 2021. Grant przyznany został przez sieć: UniGR-Center for Border, którą tworzą uniwersytety specjalizujące się w badaniach nad problemami granic w Grande Region tj. na pograniczu Francji, Belgii, Niemiec i Luksemburga: Technische Universität Kaiserslautern, University of Liège, Université de Lorraine, University of Luxembourg, Saarland University oraz Trier University.

**Grant dla dr hab. Joanny Kurowskiej-Pysz, prof. AWSB będzie realizowany w ramach projektu: „UniGR-Center for Border Studies" współfinansowanego przez program Interreg V A Greater Region oraz partnerskie uniwersytety i regiony.**

Uzyskanie tego prestiżowego stypendium wiązało się z odbyciem 2-miesięcznego stażu Technische Universität Kaiserslautern w listopadzie i grudniu 2021 r., co pozwoliło dr hab. Joannie Kurowskiej-Pysz, prof. AWSB na nawiązanie współpracy ze wszystkimi uniwersytetami w sieci UniGR-Center for Border w ramach prowadzonego przez nią międzynarodowego projektu badawczego pt.: „The change in CBC barriers in European borderlands after the pandemic".

Sieć UniGR-Center for Border doceniła także dorobek badawczy Instytutu Studiów nad Współpracą Terytorialną i Międzyorganizacyjną Akademii WSB, który został zaproszony do stałego udziału w prowadzonych przez sieć badaniach międzynarodowych, a także do współpracy w zakresie kształcenia akademickiego dotyczącego rozwoju społeczno-gospodarczego pograniczy. **Od lipca 2022 r. dr hab. Joanna Kurowska-Pysz, prof. AWSB uczestniczy jako partner stowarzyszony w projekcie badawczym pt. „Linking borderlands", finansowanym przez niemieckie Ministerstwo Edukacji i Nauki**, w którym uczestniczą takie uczelnie, jak:

- The Saarland University,
- The Technische Universität Kaiserslautern,
- The European University Viadrina Frankfurt (Oder),
- The Brandenburg University of Technology Cottbus-Senftenberg.

## Współpraca transgraniczna i międzyorganizacyjna - kongresy i konferencje

Jedna z międzynarodowych konferencji - „Territorial and Inter-Organizational Cooperation'2021" - poświęcona tematyce zarządzania terytorialnego, współpracy transgranicznej i międzyorganizacyjnej, zarządzaniu publicznemu, zarządzaniu projektami, zrównoważonemu rozwoj, odnawialnym źródłom energii i przepływom migracyjnym, miała miejsce w dniach 22-14 września 2021 r. Konferencja została zorganizowana w formule hybrydowej w Brennej. Sesjom plenarnym towarzyszyły obrady w formie Roundtable debate, sesje tematyczne oraz liczne wydarzenia towarzyszące.

**Młodzi naukowcy zaprezentowali prowadzone prace, wnioski i dotychczasowe wyniki badań naukowych. W konferencji uczestniczyło ponad 150 osób z 25 państw, reprezentujący ponad 40 ośrodków naukowych na świecie.** Konferencja została zorganizowana przez Instytut Studiów nad Współpracą Terytorialną i Międzyorganizacyjną Akademii WSB, Stowarzyszenie Rozwoju i Współpracy Regionalnej „Olza", Institut Euroschola, Transfrontier Euro-Institut Network oraz Towarzystwo Naukowe Organizacji i Kierownictwa, oddział Dąbrowa Górnicza.

Kolejne wydarzenie - III Międzynarodowy kongres poświęcony zrównoważonemu rozwojowi, planowaniu krajobrazu i zarządzaniu terytorialnemu - podczas którego poruszano m.in. tematy dotyczące współpracy transgranicznej i międzyregionalnej, a także międzyor-

*Uczestnicy 9. edycji Międzynarodowej Konferencji Naukowej „New Trends in Management and Production Engineering - Regional, Cross-Border and Global Perspectives"*

ganizacyjnej, miało miejsce w dniach 19 - 21 października 2021 roku. Głównym organizatorem przedsięwzięcia był Instytut Politechniczny w Portalegre (Portugalia). Akademia WSB po raz kolejny była jednym ze współorganizatorów kongresu, we współpracy z Uniwersytetem Extremadura (Hiszpanii), Uniwersytetem Azorów (Portugalia), Fundacją FISAT (Peru), Uniwersytetem Madery (Portugalia), Uniwersytetem w Évorze (Portugalia) oraz Instytutem CIP z Belgradu (Serbia). Głównym celem kongresu była prezentacja przyszłych wyzwań dotyczących zarządzania terytorialnego i zarządzania publicznego, a także badań z innych dziedzin, które mogą mieć wpływ na zrównoważony rozwój.

Omówione zostały zagadnienia tj.: inteligentne miasta, polityka i strategie dotyczące różnorodności biologicznej, zagadnienia dotyczące dostępności systemów transportowych, zrównoważone zarządzanie turystyką, kulturą i energią odnawialną, gospodarka cyrkularna i zielona, prawa i prawodawstwo w zakresie ochrony środowiska oraz strumienie migracyjne - strategie, zarządzanie i planowanie.

Przedstawicielem Akademii WSB, biorącym czynny udział w kongresie oraz pełniącym funkcję koordynatora wydarzenia, był dr Rui Alexandre Castanho, prof. AWSB. W wydarzeniu wzięli również udziału studenci: Malika Aitaliyeva, studentka kierunku Stosunki Międzynarodowe, Sandeep Tayal oraz Katarzyna Pamula, studenci Zarządzania, przedstawiając rezultaty swoich badań naukowych. Sandeep Tayal, referujący swoją pracę pod tytułem „Modeling a Self-sustaining Ecovillage: Using Traditional Practices in Asian Countries", został uhonorowany prestiżową nagrodą dla najlepszej młodej pracy badawczej - Best Young Research Paper.

W dniach 9-10 czerwca 2022 r. w Brennej odbyła się 9. edycja Międzynarodowej Konferencji Naukowej „New Trends in Management and Production Engineering - Regional, Cross-Border and Global Perspectives". Konferencja zorganizowana została w formule hybrydowej w ramach projektu „Perfect - Regionalna Inicjatywa Doskonałości w Akademii WSB". W konferencji uczestniczyło ponad 200 uczestników - naukowców z 61 międzynarodowych ośrodków naukowych, przedstawicieli środowiska biznesu, przedstawicieli jednostek samorządu terytorialnego, doktorantów oraz studentów.

Jednym z wydarzeń dotyczącym współpracy transgranicznej był wykład oraz warsztaty dla pracowników naukowych pt. **„Cross-border Cooperation in the Mexican-American and Polish-Czech Borderlands",** zorganizowane w dniu 25 marca 2022 r. Wydarzenie poprowadziła dr Megan Hopkins, profesor nadzwyczajny Uniwersytetu Kalifornijskiego w San Diego w Stanach Zjednoczonych.

Przedstawiciele Akademii WSB dr hab. Joanna Kurowska-Pysz, prof. AWSB oraz dr hab. Łukasz Wróblewski, prof. AWSB uczestniczyli również w międzynarodowej konferencji naukowej **„Border Renaissance: Recent Developments in Territorial, Cultural, and Linguistic Border Studies"**.

Wydarzenie naukowe zostało zorganizowane przez Saarland University w Saarbrücken we współpracy z innymi uczelniami z Francji, Niemiec, Luksemburga i Belgii: University of Greater Region in Luxembourg, University of Luxembourg, Technische Universität Kaiserslautern, University of Liège, Université de Lorraine, Saarland University oraz Trier University. Udział w konferencji był częścią zagranicznej delegacji, podczas której przedstawiciele Akademii WSB spotkali się z zagranicznymi partnerami w badaniach transgranicznych.

Podczas konferencji, dr hab. Joanna Kurowska-Pysz, prof. AWSB, która jest stypendystką projektu UniGr CBS na Uniwersytecie Technicznym w Kaiserslautern przedstawiła wyniki swoich badań dotyczących barier w realizacji transgranicznych projektów edukacyjnych w okresie pandemii. Uczestniczyła również w debacie dotyczącej wpływu kryzysu wywołanego pandemią Covid-19 na współpracę transgraniczną w Unii Europejskiej. Moderatorem debaty był prof. Florian Weber z Saarland University w Saarbrücken, a pozostali paneliści to:

- Roland Theis, sekretarz stanu landu Saary,
- dr Heinrich Kreft, były ambasador Niemiec w Luksemburgu,
- prof. Grégory Hamez, Université de Lorraine we Francji.

# Partnerzy badań transgranicznych

Akademia WSB jest liderem i promotorem metadyscypliny, jaką jest współpraca transgraniczna. Potwierdza to **wysoka pozycja Akademii WSB w światowym rankingu akademickim w zakresie współpracy transgranicznej w zakresie tematycznym w Scopus Cross-Border Cooperation; Border Studies; Euroregion; (T.14217) - 1. miejsce pod względem cytowań oraz 2. miejsce pod względem liczby dorobku naukowego.** Nie byłoby to możliwe bez współpracy z zagranicznymi badaczami reprezentującymi uznane ośrodki akademickie z całego świata (m.in. USA, Brazylii, RPA, Niemiec, Francji, Włoch, Belgii, Holandii, Hiszpanii, Portugalii, Danii, Litwy, Łotwy, Estonii, Rosji, Czech, Słowacji, Rumuni i Turcji), specjalizujących się w problematyce zarządzania terytorialnego i publicznego, współpracy transgranicznej oraz zrównoważonego rozwoju.

W dniach 1-5 lutego 2022 r. miało miejsce jedno ze spotkań z partnerami zagranicznymi, w którym uczestniczyli: dr hab. Joanna Kurowska-Pysz, prof. AWSB oraz dr hab. Łukasz Wróblewski, prof. AWSB. Przedstawiciele Akademii WSB spotkali się z przedstawicielami Euro-Institutu w Kehl: Anne Thevenet oraz Cyrilem Mantoy. Euro-Institut jest jednym z kluczowych interesariuszy współpracy transgranicznej na pograniczu niemiecko-francusko-szwajcarskim. Koordynuje także działalność międzynarodowej sieci TEIN (Transfrontier Euro-Institut Network) badającej pogranicza, której członkiem jest również Akademia WSB. Podczas spotkania poruszono między innymi temat nowego kierunku wspólnych badań dotyczących efektywności zarządzania transgraniczymi projektami edukacyjnymi i kulturalnymi w Programach INTERREG na pograniczu niemiecko-francusko-szwajcarskim oraz polsko-czesko-słowackim. Przedstawiciele Akademii WSB zostali zaproszeni do wspólnej organizacji panelu dyskusyjnego podczas Europejskiego Tygodnia Miast i Regionów w Brukseli.

Dr hab. Joanna Kurowska-Pysz, prof. AWSB oraz dr hab. Łukasz Wróblewski, prof. AWSB odwiedzili również m.in. prof. Birte Wassenberg z Instytutu Nauk Politycznych Uniwersytetu w Strasburgu, która jest jedną z wiodących badaczek współpracy transgranicznej w Europie Zachodniej. Prof. Wassenberg zaprosiła Akademię WSB do udziału w projekcie badawczo-edukacyjnym dotyczącym budowania odporności pograniczy na kryzysy, takie jak pandemia Covid-19.

Podsumowano także udział Akademii WSB w projekcie badawczo-edukacyjnym - MOOC, który na zaproszenie Komisji Europejskiej (REGIO) realizowało wielu prestiżowych partnerów m.in. The Transfrontier Operational Mission w Paryżu, Uniwersytet w Strasburgu oraz Euro-Institut w Kehl. W ramach tego projektu Akademia WSB przygotowała film edukacyjny prezentujący mapę drogową dotyczącą tworzenia transgranicznych obszarów funkcjonalnych. Dr hab. Joanna Kurowska-Pysz, prof. AWSB przygotowała także film przedstawiający metodykę badań nad transgranicznymi obszarami funkcjonalnymi, który został włączony do programu MOOC i jest dostępnym na całym świecie materiałem szkoleniowym dla naukowców i praktyków kształcących się w zakresie współpracy terytorialnej.

Jednym z punktów zagranicznej delegacji była wizyta na pograniczu francusko-niemieckim - w Saarland University w towarzystwie profesora Floriana Webera. Rozmawiano między innymi o sieci „Europejskich Uniwersytetów" - inicjatywy mającej na celu wzmocnienie wymiany akademickiej, potencjału badawczego oraz międzynarodowej konkurencyjności europejskich szkół wyższych. Dyskutowano również o wspólnych badaniach porównawczych na pograniczu francusko-niemieckim oraz polsko-czeskim.

## Spotkanie międzynarodowej sieci TEIN w Akademii WSB

Akademia WSB jest członkiem międzynarodowej sieci TEIN - Transfrontier Euro-Institut Network. Transfrontier Euro-Institut Network (TEIN), utworzona w 2010 roku, skupia partnerów z regionów granicznych w Europie. Jej unikalną cechą jest to, że składa się z uniwersytetów, instytutów badawczych i ośrodków szkoleniowych, które zajmują się praktyczną działalnością w zakresie współpracy transgranicznej w Europie.

TEIN jest prowadzony przez Euro-Instytut, utworzony w 1993 roku w Kehl/Strasburgu na granicy francusko-niemiecko-szwajcarskiej, którego celem jest ułatwianie

współpracy transgranicznej. Partnerzy TEIN pochodzą z krajów położonych na zróżnicowanych obszarach transgranicznych: morskich, starych granicach europejskich, nowych granicach wschodnich, granicach pokonfliktowych oraz granicach zewnętrznych. Z tego powodu TEIN jest w stanie zmierzyć zapotrzebowanie na budowanie potencjału we współpracy transgranicznej w całej Europie.

W ubiegłym roku akademickim w dniu 21 września 2021 roku na terenie Akademii WSB odbyło się coroczne spotkanie sieci TEIN. Spotkanie zostało zainaugurowane przez dr hab. Katarzynę Szczepańską-Woszczynę, prof. AWSB, Prorektor ds. Nauki i Kształcenia Akademii WSB, która zwróciła uwagę na istotne znaczenie sieci TEIN we współpracy transgranicznej w Europie.

## 2. Transgraniczna letnia szkoła polsko-czeska

Transgraniczna letnia szkoła Akademii WSB oraz Uniwersytetu Technicznego w Ostrawie „Zarządzanie energią i gospodarka niskoemisyjna na pograniczu" odbyła się w dniach 27 września - 1 października 2021 r. Zajęcia poprowadzili eksperci z Republiki Czeskiej - Teresa Siudowa z Trianon w Czeskim Cieszynie oraz Michael Palarčík z Uniwersytetu Technicznego w Ostrawie. Miał miejsce również pokaz testowania elektrycznego samochodu Kaipan. Wydarzenie organizowane było w ramach projektu: Praktyczny program kształcenia kadr rozwijających gospodarkę niskoemisyjną na pograniczu 2, który uzyskał dofinansowanie z Programu: Interreg V - A Republika Czeska - Polska.

## #EURegionsWeek

W dniach 11-14.10.2021 r. w formule online odbywał się Europejski Tydzień Regionów i Miast w Brukseli (#EURegionsWeek). To największe w Europie coroczne wydarzenie poświęcone polityce spójności. To także jedyna w swoim rodzaju platforma służąca komunikacji i nawiązywaniu kontaktów, skupiająca przedstawicieli regionów i miast z całej Europy, w tym polityków, administratorów, ekspertów i naukowców.

Miniona edycja odbyła się pod hasłem **„Together for recovery"** i nawiązywała do wyzwań związanych z odnową krajów i regionów europejskich po pandemii, a także wspieraniem społeczności lokalnych za pomocą praktycznych środków i polityk publicznych, mających na celu inwestowanie w bardziej sprawiedliwą, ekologiczną i cyfrową przyszłość na rzecz naprawy gospodarczej.

Jednym z ekspertów w sesji pt. European stakeholder values regarding the Green Deal. Does space matter? była dr hab. Joanna Kurowska-Pysz, prof. AWSB, która przedstawiła wyniki badań prowadzonych wspólnie z drem Pawłem Mrowcem pt. Attitudes and values regarding the Green Deal in Czechowice-Dziedzice. Badania dotyczyły oceny celów zrównoważonego rozwoju i tzw. Zielonego Ładu przez różne grupy interesariuszy w Czechowicach-Dziedzicach, a ich podsumowanie obejmowało rekomendacje sformułowane w celu przyspieszenia transformacji energetycznej w tym mieście.

## Akademia WSB w Naukowej Radzie Doradczej UniGR-Center for Border Studies

Z dniem 1 stycznia 2022 r. dr hab. Joanna Kurowska - Pysz, prof. AWSB została nominowana na członka Naukowej Rady Doradczej UniGR-Center for Border Studies (UniGR-CBS) na okres dwóch lat.

UniGR-Center for Border Studies (UniGR-CBS) jest siecią transgraniczną skupiającą około 80 naukowców w ramach ugrupowania University of the Greater Region (UniGR), które prowadzi badania nad obszarami transgranicznymi.

The University of the Greater Region (UniGR) jako instytucja goszcząca UniGR-CBS jest konfederacją siedmiu uniwersytetów (Technische Universität Kaiserslautern, University of Liège, Université de Lorraine, University of Luxembourg, Saarland University, Trier University, Hochschule für Technik und Wirtschaft des Saarlandes), które znajdują się w obszarze transgranicznym Wielkiego Regionu. Celem UniGR jest stworzenie wspólnego obszaru szkolnictwa wyższego i badań naukowych na terenie Wielkiego Regionu.

## B-solutions 2.0: Solving Cross-Border Obstacle

B-solutions to inicjatywa promowana przez Dyrekcję Generalną ds. Polityki Regionalnej i Miejskiej (DG REGIO) jako jedno z działań zaproponowanych przez Komisję Europejską w komunikacie „Zwiększanie wzrostu gospodarczego i spójności w regionach przygranicznych UE".

Program b-solutions 2.0 angażuje najlepszych ekspertów w dziedzinie współpracy terytorialnej w całej Unii Europejskiej, posiadających udokumentowaną wiedzę na temat praktyk współpracy transgranicznej na poszczególnych granicach Unii Europejskiej, a także kompetencje doradcze w zakresie rozwiązywania problemów w regionach przygranicznych wzdłuż wewnętrznych granic lądowych i morskich Unii Europejskiej oraz wzdłuż granic Unii Europejskiej z państwami EFTA (Islandia, Liechtenstein, Norwegia, Szwajcaria) i IPA (Turcja, Albania, Czarnogóra, Serbia, Republika Macedonii Północnej, Bośnia i Hercegowina).

Jednym z ekspertów powołanych do programu w roku akademickim 2021/2022 jest dr hab. Joanna Kurowska-Pysz, prof. AWSB.

# Granty dla młodych naukowców

W związku z realizacją projektu: „PERFECT - Regionalna Inicjatywa Doskonałości w Akademii WSB" nr 018/RID/2018/19, finansowanego ze środków Ministerstwa Edukacji i Nauki w ramach programu pod nazwą „Regionalna Inicjatywa Doskonałości" na lata 2019-2023, przyznano pięć grantów na prowadzenie badań naukowych w ramach rozprawy doktorskiej na rok 2022.

Komisja ds. oceny wniosków wraz z Kierownikiem Projektu przyznała finansowanie następującym doktorantom:

**Izabela Karwala**

„Model zarządzania innowacjami w Grupie Azoty S.A"

**Monika Płońska**

„Model zarządzania zrównoważonym rozwojem w przedsiębiorstwie sektora chemicznego w Polsce"

**Regina Bogaczyk**

„Klimat organizacyjny jako czynnik zaangażowania pracowników przedsiębiorstw międzynarodowych"

**Jakub Stęchły**

„Nowoczesna mobilność jako determinanta użycia podejścia ekosystemu biznesu w planowaniu strategicznym mobilności"

**Dawid Żebrak**

„Model zarządzania zasobami ludzkimi a efektywność organizacyjna przywięziennych zakładów pracy w Polsce"

Ponadto, komisja ds. oceny wniosków wraz z Kierownikiem Projektu przyznała finansowanie na duży grant interdyscyplinarny pod kierownictwem dra hab. Marka Walancika, prof. AWSB - grant pt.: „Kompetencje KSSE w kształtowaniu spójnych elementów zrównoważonego rozwoju - wzrostu gospodarczego, inkluzywność społeczna i ochrona środowiska".

# Monografie w Routledge i Logos Verlag

— **„Reputation Management and Family Business"**

Zdzisława Dacko-Pikiewicz

Publikacja prezentuje strategiczny model zarządzania reputacją firm rodzinnych - zawiera przegląd, systematyzację i syntezę poglądów na temat pojęcia reputacji i jej roli w budowaniu wartości przedsiębiorstwa, identyfikację cech i czynników wyróżniających firmy rodzinne, obszarów budowania reputacji i zasobów zaangażowanych w procesy budowania reputacji firm rodzinnych.

— **„Management Theory, Innovation, and Organisation. A Model of Managerial Competencies"**

Katarzyna Szczepańska-Woszczyna

Książka przedstawia wielowymiarową analizę relacji między kompetencjami menedżerskimi a innowacjami. Autorka wskazuje również na rolę menedżera we współczesnej organizacji, style zarządzania oraz uwarunkowania procesu kształtowania kompetencji menedżerskich.

— **„Sustainability, Technology and Innovation 4.0"**

Zbigniew Makieła, Magdalena M. Stuss, Ryszard Borowiecki

Celem Autorów jest rekomendacja globalnym organizacjom Innowacji 4.0 jako instrumentu stymulującego innowacyjną gospodarkę. Innowacja 4.0 sygnalizuje rewolucję technologiczną, która ma szansę zapobiec degradacji środowiska, a w szczególności zatrzymać ocieplenie klimatu, którego skutki mogą zakłócić proces zrównoważonego rozwoju.

— **„Leadership and Narcissism in the Organization"**

Mateusz Grzesiak

Autor przedstawia narcystyczną osobowość w perspektywie roli przywódczej w organizacji, omawiając metody oceny lidera oraz pozytywne i negatywne skutki tego rodzaju przywództwa.

— **„Building relations between higher education institutions and enterprises in the digital transformation conditions"**

Marcin Lis

Rosnące zainteresowanie pozyskiwaniem i wykorzystywaniem wiedzy oraz procesem uczenia się sprawia, że przedsiębiorstwa i szkoły wyższe otwierają się na nowe obszary i formy współpracy z otoczeniem - w tym również rozwiązania z obszaru nowoczesnych technologii.

— **„Family in Poland. Social and legal contexts"**

Karolina Walancik-Ryba

W niniejszej pracy omówione zostały preferowane przez Polaków struktury rodzinne i modele życia rodzinnego, a także zawarta została odpowiedź na pytanie, jak zmieniały się wartości wokół rodziny dla Polaków. Przedmiotem monografii są również obecne regulacje prawne w Polsce w zakresie prawa rodzinnego, pozwalające ustalić, czy wystarczająco wspierają one cele i funkcje rodziny.

— **„Towards the climate neutral management of innovation and energy security in smart world"**

Olena Borysiak, Karolina Mucha-Kuś, Vasyl Brych, Grzegorz Kinelski

Monografia poświęcona jest badaniu specyfiki przejścia na politykę neutralną dla klimatu na rynku energii w kontekście zrównoważonego rozwoju, integracji inteligentnych technologii w energetyce oraz rozwojowi innowacyjnych komponentów w oparciu o międzysektorową interakcję cyrkulacyjną sfer rolnictwa, energetyki, transportu, usług energetycznych i gospodarstw domowych.

## Forum Scientiae Oeconomia - 70 punktów, Cultural Management: Science and Education - 40 punktów, Security Forum - 20 punktów

W sierpniu 2022 r. czasopismo naukowe Forum Scientiae Oeconomia, wydawane przez Akademię WSB, otrzymało dofinansowanie Ministerstwa Edukacji i Nauki w ramach programu „Rozwój czasopism naukowych" na lata 2022/2023. Dofinansowanie MEiN stanowi potwierdzenie wysokiego poziomu naukowego reprezentowanego przez periodyk. Pozwoli ono rozwinąć stronę internetową czasopisma oraz zakupić specjalistyczne programy, ukierunkowane na podniesienie poziomu praktyk edytorskich i wydawniczych. Działania te pomogą umocnić obecność tytułu w międzynarodowym obiegu naukowym.

Forum Scientiae Oeconomia jest kwartalnikiem publikującym teksty z zakresu ekonomii i zarządzania. W skład Rady Naukowej periodyku wchodzi kilkudziesięciu renomowanych naukowców z ponad 40 krajów, a ponad 90% recenzentów pochodzi z zagranicy. Kwartalnik jest indeksowany w Scopus - jednej z najbardziej prestiżowych baz bibliograficznych dedykowanych naukowcom.

To nie jedyny sukces związany z wydawnictwem w ostatnim czasie — w związku z aktualizacją wartości punktowej w wykazie czasopism naukowych i recenzowanych materiałów z konferencji międzynarodowych Ministerstwa Edukacji i Nauki, od 1 grudnia 2021 r. czasopismom wydawanym przez Akademię WSB przysługuje więcej punktów na potrzeby ewaluacji działalności naukowej za każdy opublikowany artykuł.

**Forum Scientiae Oeconomia uzyskało 70 punktów (dotychczas było to 40 pkt.), natomiast Cultural Management: Science and Education zwiększyło liczbę punktów na 40 (z 20 pkt.). Do wykazu czasopism punktowanych zostało również włączone czasopismo Security Forum, uzyskując 20 punktów.**

W 2022 roku czasopisma Forum Scientiae Oeconomia oraz Cultural Management: Science and Education znalazły się także w prestiżowym rankingu SCImago Journal Rank (kolejno w trzecim i drugim kwartylu), co stanowi doskonałą miarę wpływu naukowego tych tytułów.

Jednym z kluczowych celów czasopism Akademii WSB jest promocja osiągnięć polskich naukowców na forum międzynarodowym. Zespoły redakcyjne dokładają wielu starań, by w każdym wydaniu czasopism obok tekstów przesyłanych przez autorów z zagranicznych uniwersytetów prezentowane były również wyniki badań prowadzonych w polskich ośrodkach naukowych. Większa wartość punktowa z pewnością przyczyni się do zwiększenia zasięgu i rozpoznawalności czasopism, co z kolei przełoży się na jeszcze szersze upowszechnienie osiągnięć polskich naukowców na arenie międzynarodowej.

## Interdyscyplinarne prace naukowe studentów i doktorantów

W marcu 2022 r. zakończona została druga edycja konkursu „Interdyscyplinarne prace naukowe". Celem projektu była aktywizacja oraz rozwój naukowy studentów, absolwentów oraz doktorantów Akademii WSB, a także upowszechnianie wyników prowadzonych przez nich badań.

**Wyróżnienie za najlepszy artykuł otrzymał Piotr Krowicki, autor tekstu „Pandemia Covid-19 jako katalizator zmian w sektorze centrów handlowych - perspektywa martwych centrów handlowych".** Artykuł ten, podobnie jak inne pozytywnie ocenione teksty jest częścią monografii naukowej „Interdyscyplinarne prace naukowe studentów i doktorantów Akademii WSB. Tom II" opublikowanej przez Wydawnictwo Naukowe Akademii WSB. Publikacja powstała pod redakcją dr hab. Zdzisławy Dacko-Pikiewicz, prof. AWSB, Rektor Akademii WSB oraz dr hab. Katarzyny Szczepańskiej-Woszczyny, prof. AWSB, Prorektor ds. Nauki i Kształcenia, Dziekan Wydziału Nauk Stosowanych Akademii WSB.

Monografia prezentuje szeroki przekrój dyscyplin naukowych, od pedagogiki i nauk o zdrowiu przez informatykę po zarządzanie i ekonomię. Wszystkie opublikowane teksty mają charakter naukowy i pozytywnie przeszły proces recenzji. Wydawnictwo zostało opublikowane w formie elektronicznej w modelu open access.

*Piotr Krowicki*

*Laureat drugiej edycji konkursu "Interdyscyplinarne prace naukowe"*

29 września 2021 r.

# Doktorat Honoris Causa Akademii WSB

## dla Profesora Michała Kleibera

Zeskanuj kod i zobacz film z tego wydarzenia

*„Nadając najwyższą godność akademicką, tytuł Doktora Honoris Causa Panu Profesorowi Michałowi Kleiberowi, społeczność Akademii WSB pragnie wyrazić swoje najwyższe uznanie dla Dostojnego Doktora, Osobowości przyczyniającej się do kształtowania otaczającej nas rzeczywistości w sposób niezaprzeczalny".*

dr hab. Zdzisława Dacko-Pikiewicz, prof. AWSB
Rektor Akademii WSB

Tytuł Doktora Honoris Causa Akademii WSB odebrał prof. dr hab. inż. Michał Kleiber, dr h.c. multi wybitny uczony o światowym autorytecie w zakresie mechaniki, matematyki stosowanej i informatyki oraz zastosowań nowoczesnych technik komputerowych w nauce, technice i medycynie, posiadający niepowtarzalny szacunek środowisk społecznych i naukowych, bardzo aktywnie włączający się w życie jednostek i instytucji naukowych w kraju i za granicą, Profesor zwyczajny Polskiej Akademii Nauk, Przewodniczący Polskiego Komitetu ds. UNESCO, Minister Nauki i Informatyzacji w latach 2001-2005, Prezes Polskiej Akademii Nauk w latach 2007-2015, doradca Prezydenta RP Pana Lecha Kaczyńskiego ds. badań i rozwoju w latach 2006-2010, Dyrektor Instytutu Podstawowych Problemów Techniki Polskiej Akademii Nauk w latach 1995 - 2006, Kawaler Orderu Orła Białego, naukowiec i badacz w uczelniach m.in. w Stuttgarcie, Hanowerze, Berkeley, Tokio i Hong Kongu, redaktor naczelny dwóch czasopism o globalnym zasięgu, doktor honoris causa uczelni w Lublinie, Krakowie, Warszawie, Gliwicach, Bydgoszczy, Darmstadt (RFN), Mons (Belgia) oraz Polskiego Uniwersytetu na Obczyźnie w Londynie, inżynier honoris causa politechniki w Metz (Francja), posiadający odznaczenia państwowe przyznane w Japonii, Francji, Grecji i Belgii, a także nagrodę Trójkąta Weimarskiego.

W uroczystości udział wzięli przedstawiciele Rządu, Sejmu i Senatu Rzeczypospolitej Polskiej m.in. Pani Gabriela Morawska-Stanecka - Wicemarszałek Senatu RP, przedstawiciele uczelni wyższych m.in.: prof. Arkadiusz Mężyk - Przewodniczący Konferencji Rektorów Akademickich Szkół Polskich, JM Rektor Politechniki Śląskiej; prof. Wiesław Banyś, dr h.c. mutli - Wiceprzewodniczący RGNiSW, JM Rektor Uniwersytetu Śląskiego w latach 2008-2016; prof. Tadeusz Burczyński, czł. rzecz. - Członek Prezydium Polskiej Akademii Nauk, Przedstawiciel dyrektorów jednostek naukowych Akademii, Dyrektor Instytutu Podstawowych Problemów Techniki Polskiej Akademii Nauk; prof. Czesława Rosik-Dulewska, czł. koresp. PAN - Członek Prezydium Oddziału Polskiej Akademii Nauk w Katowicach, Przewodnicząca Rady Naukowej Głównego Instytutu Górnictwa oraz rektorzy i prorektorzy uczelni wyższych m.in.: Politechniki Warszawskiej, Uniwersytetu Ekonomicznego w Krakowie, Politechniki Poznańskiej, Uniwersytetu Pedagogicznego im. KEN w Krakowie, Akademii Górniczo-Hutniczej im. St. Staszica w Krakowie,

*prof. dr hab. Krzysztof Diks*

*Profesor Uniwersytetu Warszawskiego*

Akademii Wychowania Fizycznego im. Jerzego Kukuczki w Katowicach, Akademii Techniczno-Humanistycznej w Bielsku-Białej, Uniwersytetu Ekonomicznego w Katowicach oraz Akademii Sztuk Pięknych w Katowicach. Podczas całej uroczystości Panu prof. dr. hab. inż. Michałowi Kleiberowi, dr. h.c. multi towarzyszyła Małżonka Pani Teresa Sukniewicz-Kleiber.

W trakcie uroczystości laudację wygłosił **prof. dr hab. Krzysztof Diks**, profesor Uniwersytetu Warszawskiego, Przewodniczący Rady Instytutu Informatyki UW oraz Przewodniczący Polskiej Komisji Akredytacyjnej w latach 2016-2021 - *Jedna z definicji mądrości mówi, że to wiedza nabyta przez naukę lub doświadczenie i umiejętność jej wykorzystywania. Gdybym jednym słowem miał określić, co charakteryzuje prof. Michała Kleibera, rzekłbym, że MĄDROŚĆ. Jestem zaszczycony, że dane mi jest być promotorem Jego honorowego doktoratu*.

Recenzentami w postępowaniu o nadanie najwyższej godności akademickiej Akademii WSB tytułu doktora honoris causa byli:

**prof. dr hab. inż. Tomasz Łodygowski** - wybitny specjalista w zakresie mechaniki konstrukcji, w szczególności zastosowań metod komputerowych, stypendysta Fundacji Fulbrighta w Northwestern University oraz Fundacji im. Aleksandra von Humboldta w Universität Hannover, Członek Rady Narodowego Centrum Badań i Rozwoju w kadencji 2020-2024, JM Rektor Politechniki Poznańskiej w latach 2012-2020,

**prof. dr hab. inż. Edmund Wittbrodt, dr h.c. UG** - wybitny specjalista w budowie i eksploatacji maszyn, dynamiki układów mechanicznych i metod komputerowych, Przewodniczący Komisji Nauk Kosmicznych Polskiej Akademii Nauk o/Gdańsk, Poseł do Parlamentu Europejskiego w latach 2003-2004, Senator Rzeczypospolitej Polskiej w latach 1997-2015, Minister Edukacji Narodowej w latach 2000-2001, Wiceprzewodniczący Rady Głównej Szkolnictwa Wyższego w latach 1996-1999, JM Rektor Politechniki Gdańskiej 2 kadencji (w latach 1990-1996).

*prof. Czesława Rosik-Dulewska*

*Członek Prezydium Oddziału Polskiej Akademii Nauk w Katowicach*

*prof. Tadeusz Burczyński*

*Członek Prezydium Polskiej Akademii Nauk, Przedstawiciel Dyrektorów Jednostek Naukowych Polskiej Akademii Nauk*

Okolicznościowe listy laudacyjne nadesłali m.in:

- prof. Jerzy Duszyński - Prezes Polskiej Akademii Nauk
- prof. dr hab. Marek Safjan - Sędzia Trybunału Sprawiedliwości Unii Europejskiej
- Konrad Szymański - Minister do spraw Unii Europejskiej
- prof. dr hab. Stanisław Wrzosek - Przewodniczący Polskiej Komisji Akredytacyjnej
- prof. dr hab. Bronisław Sitek - Sekretarz Rady Doskonałości Naukowej
- Jakub Chełstowski - Marszałek Województwa Śląskiego
- Robert Magdziarz - II Wicewojewoda Śląski

oraz wielu przedstawicieli uczelni wyższych oraz instytucji świata nauki.

**Prof. Michał Kleiber podczas uroczystości wygłosił wykład pt. „Jak stawić czoła globalnym wyzwaniom, czyli Uniwersytet na wagę złota".** Galę uświetnił występ Solistów Zespołu Pieśni i Tańca „Śląsk" im. Stanisława Hadyny oraz Chóru Uniwersytetu Ekonomicznego w Katowicach pod dyrekcją Michała Brożka.

Uroczystość była transmitowana na kanale YouTube Akademii WSB oraz była tłumaczona na język angielski.

WSB University
WSB University

21 czerwca 2022 r.

# Doktorat Honoris Causa Akademii WSB

## dla Profesora Krzysztofa Jajugi

Zeskanuj kod i zobacz film z tego wydarzenia

*„Uczony o międzynarodowym uznaniu w zakresie funkcjonowania rynków finansowych, analizy ryzyka finansowego, integracji problematyki finansów z zaawansowanymi metodami współczesnej statystyki i ekonometrii, osoba wybitna, charyzmatyczna ze względu na swoje dokonania naukowe oraz wkład do praktyki biznesu, zasługi dla świata nauki, dokonania w obszarze kształcenia kadry naukowej, ale przede wszystkim wyjątkowy Człowiek, Postać reprezentująca najwyższe wartości i tradycje uniwersyteckie, otwarty na ludzi oraz na potrzeby całego środowiska akademickiego, cieszący się zaufaniem środowiska akademickiego, wyróżniający się serdecznością”.*

dr hab. Zdzisława Dacko-Pikiewicz, prof. AWSB
Rektor Akademii WSB

W czerwcu 2022 r. tytuł Doktora Honoris Causa Akademii WSB odebrał prof. dr hab. Krzysztof Jajuga - wybitny uczony o światowym autorytecie, Przewodniczący Komitetu Statystyki i Ekonometrii Polskiej Akademii Nauk, członek Prezydium Rady Doskonałości Naukowej, Prezes CFA Society Poland, naukowiec i badacz w uczelniach w kraju i za granicą, doktor honoris causa Uniwersytetu Ekonomicznego w Krakowie.

Podczas uroczystości Panu prof. dr. hab. Krzysztofowi Jajudze towarzyszyła Małżonka Pani dr Teresa Jajuga oraz Synowie Marek i Grzegorz z Rodzinami.

W trakcie uroczystości laudację wygłosił **prof. dr hab. Marek Gruszczyński** - Członek Prezydium Komitetu Statystyki i Ekonometrii Polskiej Akademii Nauk, Prorektor ds. Nauki i Współpracy z Zagranicą Szkoły Głównej Handlowej w latach 2012-2016, członek Naukowej Rady Statystycznej Głównego Urzędu Statystycznego w latach 2009-2020, wybitny specjalista w zakresie ekonometrii, specjalizujący się w mikroekonometrii finansowej, analizie fundamentalnej i nadzorze właścicielskim.

Recenzentami w postępowaniu o nadanie najwyższej godności akademickiej Akademii WSB tytułu doktora honoris causa byli:

**prof. dr hab. Mirosław Szreder** - Członek Prezydium Komitetu Statystyki i Ekonometrii PAN, Dziekan Wydziału Zarządzania Uniwersytetu Gdańskiego, Prorektor ds. Rozwoju i Finansów Uniwersytetu Gdańskiego w latach 2012-2016, specjalizujący się w rozwoju i zastosowaniach metod statystyki matematycznej w problematyce ekonomicznej i społecznej,

**prof. dr hab. Jerzy Węcławski** - Członek Komitetu Nauk o Finansach Polskiej Akademii Nauk, Wiceprezes Polskiego Stowarzyszenia Finansów i Bankowości, Ekspert Polskiej Komisji Akredytacyjnej, Prorektor ds. Rozwoju Uniwersytetu Marii Curie-Skłodowskiej w latach 2005-2008, członek Centralnej Komisji ds. Stopni i Tytułów w latach 2017-2020, wybitny specjalista z zakresu bankowości i rynków finansowych oraz funkcjonowania przedsiębiorstw rodzinnych i ich finansowania.

List laudacyjny skierowany przez dra hab. Przemysława Czarnka, prof. KUL, Ministra Edukacji i Nauki został odczytany przez JM Rektor Akademii WSB - dr hab. Zdzisławę Dacko-Pikiewicz, prof. AWSB.

*prof. dr hab. Marek Gruszczyński*

*Członek Prezydium Komitetu Statystyki i Ekonometrii Polskiej Akademii Nauk*

*Honorując Pana Profesora zaszczytną godnością akademicką, społeczność Akademii WSB wyróżniła eminentnego przedstawiciela nauk w dziedzinie ekonomii. Nie sposób przecenić doniosłej roli Pana ustaleń badawczych w zakresie finansów, statystyki czy ekonometrii. Wywarły one bowiem znaczący wpływ na kształt współczesnych praktyk - m.in. tych dotyczących inwestycji bądź zarządzania ryzykiem finansowym – i bezsprzecznie oddziałują na otaczającą rzeczywistość. [...] Pana dotychczasowa działalność naukowa stanowi istotny wkład w postęp polskiej nauki. Głęboko wierzę w to, że pozostanie ona wzorem do naśladowania dla kolejnych pokoleń reprezentantów nauk ekonomicznych. Gratulując raz jeszcze zaszczytnego tytułu doktora honoris causa Akademii WSB, życzę Panu Profesorowi wszelkiej pomyślności oraz dalszych osiągnięć* - napisał w liście gratulacyjnym dr hab. Przemysław Czarnek, prof. KUL, Minister Edukacji i Nauki.

GALERIA LIDERÓW

Akademia WSB
WSB University
Akademia WSB

Podczas uroczystości Uczelnię zaszczycili swoją obecnością przedstawiciele uczelni wyższych i środowiska akademickiego m.in.:

- prof. dr hab. Andrzej Kaleta - JM Rektor Uniwersytetu Ekonomicznego we Wrocławiu,
- nadbryg. dr inż. Mariusz Feltynowski, prof. SGSP - JM Rektor - Komendant Szkoły Głównej Służby Pożarniczej w Warszawie,
- prof. dr hab. Ewa Stańczyk-Hugiet - Prorektor ds. Badań i Kadry Akademickiej Uniwersytetu Ekonomicznego we Wrocławiu,
- dr hab. Robert Wolny, prof. UE - Prorektor ds. Rozwoju i Współpracy z Otoczeniem Uniwersytetu Ekonomicznego w Katowicach,
- prof. dr hab. Czesław Zając - Dziekan Szkoły Doktorskiej Uniwersytetu Ekonomicznego we Wrocławiu,
- dr hab. Marek Kośny, prof. UEW - Członek Narodowej Rady Rozwoju przy Prezydencie Rzeczypospolitej Polskiej, Prodziekan Wydziału Ekonomii i Finansów Uniwersytetu Ekonomicznego we Wrocławiu,
- ks. prof. dr hab. Zbigniew Andrzej Janczewski - członek Zespołu Nauk Społecznych Rady Doskonałości Naukowej, Kierownik Katedry Prawa o Posłudze Nauczania i Uświęcania Uniwersytetu Kardynała Stefana Wyszyńskiego w Warszawie.

W uroczystości uczestniczyli także przedstawiciele Rady Doskonałości Naukowej i instytucji naukowych m.in.:

- prof. dr hab. Bernard Wiśniewski - członek Zespołu Nauk Społecznych Rady Doskonałości Naukowej, Przewodniczący Rady Konsultacyjnej Morskiego Centrum Cyberbezpieczeństwa,
- prof. dr hab. Marek Wrzosek - członek Zespołu Nauk Społecznych Rady Doskonałości Naukowej,
- prof. dr hab. Tadeusz Kufel - Wiceprzewodniczący Komitetu Statystyki i Ekonometrii Polskiej Akademii Nauk, Ekspert Polskiej Komisji Akredytacyjnej, profesor Uniwersytetu Mikołaja Kopernika w Toruniu,
- prof. dr hab. Czesław Domański - Członek Komitetu Statystyki i Ekonometrii Polskiej Akademii Nauk, Członek Naukowej Rady Statystycznej Głównego Urzędu Statystycznego,
- prof. dr hab. Eugeniusz Gatnar - Członek Komitetu Statystyki i Ekonometrii Polskiej Akademii Nauk, Kierownik Katedry Analiz Gospodarczych i Finansowych Uniwersytetu Ekonomicznego w Katowicach, członek zarządu Narodowego Banku Polskiego w latach 2010-2016, członek Rady Polityki Pieniężnej w latach 2016-2022,
- prof. dr hab. Danuta Strahl - Członek Komitetu Statystyki i Ekonometrii Polskiej Akademii Nauk, Członek Rady Konsultacyjnej Polskiej Komisji Akredytacyjnej, Wiceprzewodnicząca Polskiej Komisji Akredytacyjnej w latach 2012-2015.

18 września 2021 r.

# Uroczysta Sesja Naukowa z okazji 5. rocznicy śmierci Profesora Andrzeja Grzywaka

Uroczystą sesję naukową dedykowaną pamięci Pana Profesora Andrzeja Grzywaka, otworzyła JM Rektor Akademii WSB - dr hab. Zdzisława Dacko-Pikiewicz, prof. AWSB. Odczytano list nadesłany przez JM Rektora Politechniki Śląskiej prof. dra hab. inż. Arkadiusza Mężyka. Głos zabrał również Dziekan Wydziału Automatyki, Elektroniki i Informatyki Politechniki Śląskiej - prof. dr hab. inż. Dariusz Kania.

Rodzinne historie związane z profesorem Andrzejem Grzywakiem - przedstawiła córka Pana Profesora Katarzyna Grzywak-Ptasznik, żona Pana Profesora - Pani Zofia Grzywak oraz wnuczęta. Podczas uroczystości swoje wspomnienia opowiedzieli przyjaciele rodziny, współpracownicy oraz wychowankowie Pana Profesora. **Ważnym punktem Sesji Naukowej była „Loża Mistrzów", której moderatorem był dr inż. Adrian Kapczyński.** Rozmowy w ramach „Loży Mistrzów" dotyczyły przyjaźni w nauce oraz były związane ze wspomnieniami zawodowymi i prywatnymi z Profesorem Andrzejem Grzywakiem.

9-10 czerwca 2022 r.

# Jubileusz 25-lecia Konferencji Rektorów Akademickich Szkół Polskich

W dniach 9-10 czerwca 2022 r. Konferencja Rektorów Akademickich Szkół Polskich obchodziła 25-lecie swojego istnienia. W programie obchodów Jubileuszu odbyły się Posiedzenia Prezydium KRASP i Zgromadzenia Plenarnego KRASP oraz wydarzenia artystyczne. Uroczystości odbyły się na zabytkowym kampusie Uniwersytetu Warszawskiego, w Bibliotece Uniwersyteckiej oraz na Zamku Królewskim w Warszawie.

Konferencja Rektorów Akademickich Szkół Polskich (KRASP) to instytucja przedstawicielska środowiska szkolnictwa wyższego i nauki. Została powołana 7 czerwca 1997 roku przez rektorów 73 szkół wyższych - członków działających wówczas konferencji rektorów poszczególnych typów uczelni.

Obecnie Konferencję tworzą rektorzy 109 szkół wyższych, w tym 10 uczelni niepublicznych. Ponadto, 8 szkół ma status uczelni stowarzyszonych. Członkami KRASP są, obok uczelni publicznych, także akademickie uczelnie niepubliczne, a uczelnie nieakademickie (zawodowe) uprawnione do prowadzenia studiów magisterskich mogą ubiegać się o status uczelni stowarzyszonej.

Uroczyste obrady zainaugurował prof. dr hab. inż. Arkadiusz Mężyk - Przewodniczący KRASP, JM Rektor Politechniki Śląskiej. Akademię WSB reprezentował dr hab. Marcin Lis, prof. AWSB - Prorektor ds. Studenckich i Współpracy z Otoczeniem.

**Obchody zostały objęte Patronatem Pan Prezydenta Rzeczypospolitej Polskiej - Andrzeja Dudy.**

Patronat medialny nad wydarzeniem sprawowali: Forum Akademickie oraz Fundacja Edukacyjna „Perspektywy".

Fot: *KRASP - Konferencja Rektorów Akademickich Szkół Polskich*

# Konferencje i seminaria naukowe 2021/2022

15 września 2021 r.

## „Społeczna odpowiedzialność biznesu - CSR”

Podczas Ogólnopolskiej Konferencji pt. "Społeczna odpowiedzialność biznesu - CSR", zorganizowanej przez Polskie Towarzystwo Ekonomiczne Oddział w Katowicach wraz z Akademią WSB, zostały omówione projekty społeczne dedykowane grupom defaworyzowanym, w których skład wchodzą m.in. osoby starsze oraz osoby z niepełnosprawnościami. **W ramach wydarzenia wystąpienie pt. „Dobre praktyki w zakresie CSR” przedstawili: dr hab. Marcin Lis, prof. AWSB oraz dr Magdalena Kot-Radojewska, Zastępca Dyrektora Centrum Studiów Podyplomowych i Rekrutacji AWSB.** W trakcie prezentacji poruszone zostały kluczowe projekty realizowane w Akademii WSB tj.: Przesiadka bez barier, Senior na rynku pracy, Absolwent Uniwersalny, Symulator starości VR oraz Projekt ED-ON. Podczas wystąpienia prelegenci mówili o studentach i absolwentach Akademii WSB, którzy poprzez swoje działania realizują ideę społeczną odpowiedzialności biznesu, m.in.: Daniel Cieszyński, Wolontariusz Misji Zagranicznych Księży Sercanów, który buduje studnie wody pitnej w Czadzie oraz Bartosz Dróżdż, organizator Akcji Motoserce.

16 września 2021 r.

## „Od zrównoważonego rozwoju do teorii i zarządzania rozwojem”

**Konferencja była połączona ze Złotym Jubileuszem pracy naukowej i uzyskaniem stopnia doktora nauk ekonomicznych przez prof. zw. dra hab. Franciszka Piontka dra h.c.**

Wśród zaproszonych gości znaleźli się m.in.: II Wicewojewoda Śląski - Robert Magdziarz, Burmistrz Gminy Ogrodzieniec - Anna Pilarczyk-Sprycha, Wójt Gminy Pałecznica - Marcin Gaweł, Dyrektor Górnośląskiego Centrum Medycznego im. prof. Leszka Gieca Śląskiego Uniwersytetu Medycznego w Katowicach - Klaudia Rogowska, delegaci Uczelni Wyższych w tym m.in. dr hab. Józef Myrczek, prof. ATH. W formie online wzięli udział m.in.: prof. dr hab. Eugeniusz Gatnar - Uniwersytet Ekonomiczny w Katowicach oraz prof. dr hab. Tadeusz Borys - Uniwersytet Zielonogórski.

Partnerami konferencji byli: Węglokoks SA, Marani Sp. z o.o. oraz Fundacja Silesia Hominibus.

22-24 września 2021 r.

## Międzynarodowa Konferencja „Territorial and Inter-Organizational Cooperation'2021"

Konferencja zorganizowana w formule hybrydowej w hotelu Kotarz w Brennej poświęcona została tematyce zarządzania terytorialnego, współpracy transgranicznej i międzyorganizacyjnej, zarządzaniu publicznemu, zarządzaniu projektami, zrównoważonemu rozwojowi, odnawialnym źródłom energii i przepływom migracyjnym. **Sesjom plenarnym towarzyszyły obrady w formie Roundtable debate, sesje tematyczne oraz liczne wydarzenia towarzyszące.** W konferencji uczestniczyło ponad 150 osób z 25 państw, reprezentujących ponad 40 ośrodków naukowych na świecie.

Wśród prelegentów wystąpili wybitni naukowcy i praktycy z dziedziny współpracy transgranicznej, m.in.: z takich krajów jak: Słowenia, Austria, Finlandia, Portugalia, Niemcy, USA, Dania, Rumunia, Francja czy Holandia.

Organizatorzy wydarzenia: Instytut Studiów nad Współpracą Terytorialną i Międzyorganizacyjną Akademii WSB, Stowarzyszenie Rozwoju i Współpracy Regionalnej „Olza", Institut Euroschola, Transfrontier Euro-Institut Network oraz Towarzystwo Naukowe Organizacji i Kierownictwa oddział Dąbrowa Górnicza.

3 października 2021 r.

## V Seminarium Naukowe „Współczesne uwarunkowania organizowania badań w naukach o bezpieczeństwie oraz naukach pokrewnych”

**Celem seminarium było przedstawienie wybranych zagadnień z zakresu badań naukowych oraz dyskurs dotyczący organizowania i prowadzenia badań w naukach o bezpieczeństwie.** Dyskutowano m.in. na takie tematy, jak: funkcje nauki, organizacja procesu badawczego w badaniach bezpieczeństwa, relacje między ogólnym problemem badawczym a problemami szczegółowymi, przedmiot i cel badań, formułowanie hipotez badawczych, zastosowanie metod ilościowych w badaniach bezpieczeństwa, wykorzystanie metod jakościowych w badaniach bezpieczeństwa.

W seminarium udział wzięli przedstawiciele: Akademii WSB, Uniwersytetu Pedagogicznego w Krakowie, Szkoły Głównej Służby Pożarniczej w Warszawie, Centrum Naukowo-Badawczego Ochrony Przeciwpożarowej w Józefowie, Dolnośląskiej Szkoły Wyższej we Wrocławiu, Wyższej Szkoły Policji w Szczytnie, Uczelni Państwowej w Sanoku, Szkoły Aspirantów PSP w Krakowie, Sudeckiego Oddziału Polskiego Towarzystwa Nauk o Bezpieczeństwie.

Seminarium zostało zorganizowane przez Centrum Metodologii Badań w Naukach o Bezpieczeństwie Akademii WSB, we współpracy z Sudeckim Oddziałem Polskiego Towarzystwa Nauk o Bezpieczeństwie oraz Katedrą Nauk o Bezpieczeństwie Wydziału Nauk Stosowanych Akademii WSB.

8 października 2021 r.

## Konferencja Naukowa „Jak mierzyć i usprawniać biznes - produkcja, usługi, projekty”

Jak świat biznesu i edukacji współdziała z korzyścią dla obojga? Co można zrobić już dziś, aby zamienić wyzwania biznesowe w wielkie możliwości rozwoju i wzrostu? Jakie są najlepsze praktyki zaangażowania zespołu pracowników do wspólnego usprawniania firmy?

Jak w praktyce określić i mierzyć wskaźniki kluczowe dla biznesu? Odpowiedzi na te pytania uzyskali uczestnicy konferencji organizowanej przez Akademię WSB oraz LEAN TO WIN (**partnera merytorycznego studiów podyplomowych na kierunku Akademia Lean Management**).

14 października 2021 r.

## XXV Międzynarodowa Konferencja Naukowa SOCIALIA 2021 „Świat na trajektorii cierpienia” - Aksjologiczne, społeczne, psychiczne problemy, deficyty i zaniechania wynikające z Pandemii SarsCov2. Diagnoza, terapia i wsparcie”

Wykład otwierający konferencję pt.: „Tylko u innych jest zbawienie, choćby samotność smakowała jak opium” - o heterogeniczności rzeczywistości i kulturze życzliwej „Inności” wygłosiła prof. dr hab. Agnieszka Cybal-Michalska.

Patronat honorowy nad Konferencją objęli: Ministerstwo Edukacji i Nauki, Komitet Nauk Pedagogicznych Polskiej Akademii Nauk, Polskie Towarzystwo Pedagogiczne oraz Prezydenta Miasta Dąbrowa Górnicza.

Organizatorami konferencji byli: Akademia WSB, Uniwersytet Hradec Kralove, Uniwersytet Mateja Bela w Bańskiej Bystrzycy przy współudziale Oddziału Polskiego Towarzystwa Pedagogicznego w Dąbrowie Górniczej.

**Konferencji towarzyszył Jubileusz 40-lecia pracy naukowej prof. dr hab. Mirosławy Nowak-Dziemianowicz.**

Konferencja została dofinansowana przez Ministra Edukacji i Nauki w ramach programu: Społeczna Odpowiedzialność Nauki/Doskonała Nauka.

14 października 2021 r.

## Ogólnopolska Konferencja Naukowa „Nowoczesne technologie dla bezpieczeństwa miejsc użyteczności publicznej”

**Konferencja była okazją do dyskusji i wymiany doświadczeń środowisk naukowych oraz praktyków realizujących zadania bezpieczeństwa publicznego w otoczeniu gospodarczym, a także zarządzających portów lotniczych i przedstawicieli służb państwowych.** Została zorganizowana w Międzynarodowym Porcie Lotniczym Katowice im. Wojciecha Korfantego przez Akademię WSB, Międzynarodowy Port Lotniczy Katowice, Wojskowy Instytut Chemii i Radiometrii oraz Wojskowy Instytut Techniczny Uzbrojenia.

W Konferencji uczestniczyli przedstawiciele wielu ośrodków naukowych polskich i zagranicznych m.in. wojskowych instytutów badawczych, Uniwersytetu Łódzkiego, Politechniki Śląskiej, Uniwersytetu Warmińsko - Mazurskiego, Loughborough University w Anglii; służb mundurowych i urzędów odpowiedzialnych za bezpieczeństwo publiczne tj. Straży Granicznej, Policji, Państwowej Straży Pożarnej, Służby Ochrony Państwa, Urzędu Lotnictwa Cywilnego, Czeskiego Urzędu Celnego Kraju Morawsko-Śląskiego, a także podmiotów reprezentujących interesariuszy otoczenia gospodarczego.

Wydarzenie było również formą podsumowania projektu realizowanego na rzecz bezpieczeństwa i obronności Państwa pt. „Opracowanie innowacyjnego stacjonarnego systemu do wykrywania śladowych ilości materiałów wybuchowych” finansowanego przez Narodowe Centrum Badań i Rozwoju ze środków publicznych na podstawie umowy nr DOB-BIO9/27/01/2018.

21-22 października 2021 r.

## Seminarium Naukowo-Techniczne „Znaczenie Bocznic i Terminali w Strategii Rozwoju Kolei Polskiej”

Uczestnicy Seminarium zapoznali się z nowymi aspektami prawnymi, technicznymi, organizacyjnymi oraz ekonomicznymi funkcjonowania infrastruktury Kolei Polskiej. Istotne zagadnienia zostały przedstawione przez najlepszych specjalistów - praktyków. Ważnym elementem Seminarium była tematyka bezpieczeństwa w transporcie kolejowym. Uczestnicy zapoznali się również z możliwościami dofinansowania projektów, związanych z infrastrukturą i zarządzaniem bocznicami kolejowymi oraz terminalami intermodalnymi w nowej perspektywie finansowej, którą przedstawili specjaliści z Centrum Unijnych Projektów Transportowych. W Radzie Naukowo-Programowej znaleźli się przedstawiciele: Akademii WSB, Komitetu Organizacji Współpracy Kolei - OSŻD, Centrum Unijnych Projektów Transportowych, Urzędu Transportu Kolejowego, Państwowej Komisji Badania Wypadków Kolejowych, DB Cargo Polska S.A., Śląskiego Centrum Logistyki S.A. czy Krajowej Sekcji Transportu Intermodalnego Stowarzyszenia Inżynierów i Techników Komunikacji RP.

*Pan Tadeusz Ryś*

*Przewodniczący Państwowej Komisji Badania Wypadków Kolejowych*

22-23 października 2021 r.

## VIII Ogólnopolska Konferencja Naukowa Doktorantów „Paradygmaty współczesnego zarządzania organizacjami”

Konferencja odbywała się w formule hybrydowej. Pierwszy dzień konferencji zawierał prezentacje doktorantów i został zakończony warsztatem prowadzonym przez dr hab. Joannę Kurowską - Pysz, prof. AWSB, pt. „Praktyczny warsztat pisania wniosków aplikacyjnych na granty badawcze”. Drugi dzień konferencji poświęcony był warsztatom metodologicznym, prowadzonym symultanicznie w dwóch sesjach.

Konferencja finansowana jest ze środków Ministerstwa Edukacji i Nauki, w ramach programu Regionalna Inicjatywa Doskonałości w latach 2019-2023, na podstawie umowy nr 018/RID/2018/19.

13 grudnia 2021 r.

## Konferencja podsumowująca projekt „EDUMARK: Orientacja zawodowa jako element procesu edukacji na transgranicznym rynku pracy Euroregionu Śląska Cieszyńskiego”

Konferencja stanowiła podsumowanie projektu współfinansowanego ze środków Europejskiego Funduszu Rozwoju Regionalnego w ramach Programu Interreg V-A Republika Czeska - Polska za pośrednictwem Euroregionu Śląsk Cieszyński. Zaproszeni goście zachęcali uczniów do świadomego podejmowania decyzji i planowania rozwoju ścieżki zawodowej. Podczas konferencji odbyły się również mini warsztaty dla uczniów stojących przed podjęciem decyzji dotyczących ich przyszłości zawodowej, zachęcono również do zapoznania się z poradnikiem „Perspektywa edukacyjna i zawodowa na transgranicznym rynku pracy Euroregionu Śląska Cieszyńskiego”.

14 stycznia 2022 r.

## II Ogólnopolska Konferencja Naukowa „Uwarunkowania i konteksty bezpieczeństwa wewnętrznego”

Podczas konferencji podjęto takie zagadnienia, jak: badania bezpieczeństwa, źródła i skutki zagrożeń bezpieczeństwa wewnętrznego, kryzysy migracyjne czy instrumenty polityki bezpieczeństwa wewnętrznego. Głównym celem konferencji było określenie zasadniczych obszarów bezpieczeństwa wewnętrznego państwa wraz z relacjami zachodzącymi między nimi. W skład Komitetu Naukowego konferencji weszli uznani eksperci krajowi z ośrodków uniwersyteckich, uczelni służb państwowych zajmujących się działalnością naukową w zakresie bezpieczeństwa, nauczyciele akademiccy AWSB oraz prezesi Polskiego Towarzystwa Nauk o Bezpieczeństwie, Polskiej Platformy Bezpieczeństwa Wewnętrznego oraz European Association for Security.

Organizatorem tego przedsięwzięcia była Katedra Bezpieczeństwa i Zarządzania Kryzysowego AWSB we współpracy ze Szkołą Główną Służby Pożarniczej w Warszawie. Konferencja odbywała się w formule online.

19 stycznia 2022 r.

## Międzynarodowa konferencja „Vilnius Security Forum 2022”

**Konferencja, organizowana corocznie przez The National Defence Foundation i Sejm Republiki Litewskiej, miała miejsce w siedzibie Sejmu Republiki Litewskiej w Wilnie i stanowiła forum wymiany doświadczeń skupiającym przedstawicieli prestiżowych uczelni i think-tanków, ekspertów, praktyków.**

Podczas wydarzenia uczestnicy debatowali o bezpieczeństwie Europy i realnych zagrożeniach związanych z rosyjską inwazją w kontekście napiętej sytuacji militarnej na granicy rosyjsko-ukraińskiej. Wśród prelegentów znaleźli się m.in. przedstawiciele parlamentu Litwy, Estonii, Finlandii, naukowcy i eksperci ze Stanów Zjednoczonych, Wielkiej Brytanii, Niemiec, Izraela, a także struktur NATO. Na zaproszenie organizatorów w debacie wziął udział dr hab. Adrian Siadkowski, prof. AWSB z wystąpieniem „The Polish - Belarusian border crisis - a lesson that still continues”, w którym poruszył kwestie kryzysu migracyjnego na granicy polsko-białoruskiej oraz przedstawił wnioski, jakie powinny być wyciągnięte z tej sytuacji.

19 stycznia 2022 r.

## Międzynarodowa Konferencja Naukowa „Bezpieczeństwo - Nauka - Praktyka”

Konferencję zorganizowało Centrum Naukowo-Badawcze Ochrony Przeciwpożarowej - Państwowy Instytut Badawczy im. Tuliszkowskiego w Józefowie wespół z krajowymi i zagranicznymi uznanymi podmiotami w obszarze bezpieczeństwa powszechnego, a wśród nich Akademią WSB.

Podczas konferencji dyskutowano o problemach dotyczących, między innymi: organizacji badań naukowych, projektów poprawy bezpieczeństwa pożarowego oraz wykorzystania nauki i praktyki w tym obszarze, profilaktyki i edukacji społecznej na rzecz bezpieczeństwa pożarowego, a także wyzwań i potrzeb w zakresie bezpieczeństwa powszechnego.

28 stycznia 2022 r.

## „CHALLENGES AND PERSPECTIVES Jewish, Christian, and Muslim Interfaith Dialogue"

Konferencja była częścią międzynarodowego projektu ProSPeReS (Protection System for Large Gatherings of People in Religious Sites) w ramach European Union Internal Security Fund - Police (ISFP) 2014-2020. Wydarzenie było transmitowane do kilkunastu krajów na świecie. Wśród prelegentów znaleźli się: prof. Elizabeth Drayson z Uniwersytetu Cambridge, Ruth Bar-Sinai z Izraela z David Yellin Academic College of Education, Fabian Brüder, pastor Ewangelicko-Reformowanej kongregacji w Niemczech, Agata Nalborczyk z Uniwersytetu Warszawskiego oraz Hikmet Karčić z Uniwersytetu Sarajewskiego z Bośni i Hercegowiny. Z ramienia Akademii WSB konferencję prowadzili i moderowali dr hab. Adrian Siadowski, prof. AWSB oraz dr Karol Kujawa.

28 lutego 2022 r.

## Konferencja naukowa „Bezpieczeństwo uczestników zgromadzeń religijnych”

To pionierska w skali kraju konferencja, podczas której nad tematem bezpieczeństwa uczestników zgromadzeń religijnych pochylają się zarówno doświadczeni praktycy, jak i cenieni naukowcy. Spotkania mają na celu wypracowanie naukowych sposobów na udoskonalenie zabezpieczania zgromadzeń religijnych. 7**. edycja konferencji odbyła się pod patronatem Metropolity Wrocławskiego abp. Józefa Kupnego.** Przedstawicielem Akademii WSB był st. bryg. w st. spoczynku dr inż. Bogusław Kogut - wykładowca Akademii WSB, odpowiedzialny za bezpieczeństwo w trakcie pielgrzymek papieskich do Polski.

Organizatorami przedsięwzięcia byli: Fundacja „Obserwatorium Społeczne” wespół ze Szkołą Główną Służby Pożarniczej w Warszawie, Wyższą Szkołą Policji w Szczytnie, Akademią WSB oraz Papieskim Wydziałem Teologicznym we Wrocławiu.

29 marca 2022 r.

## V Konferencja Naukowa „Sukcesy i wyzwania w naukach o zarządzaniu i jakości. Od tradycji do współczesności”

Przegląd fundamentalnych zagadnień współczesnego zarządzania, nowoczesnych koncepcji i metod zarządzania oraz perspektyw rozwoju i kierunków badań na przyszłość - to główne założenia konferencji organizowanej przez Akademię WSB wspólnie z Wydziałem Zarządzania Politechniki Warszawskiej. Tematem konferencji były „Współczesne kontynuacje dorobku Stanisława Bieńkowskiego (1882-1958)".

Wśród prelegentów konferencji znaleźli się: dr hab. Alojzy Czech (prof. honorowy UE w Katowicach) - „Wokół Stanisława Bieńkowskiego ‘Zagadnień gospodarki przedsiębiorstw’”, prof. dr hab. inż. Leszek Kiełtyka (Prezes Towarzystwa Naukowego Organizacji i Kierownictwa, Wydział Zarządzania Politechniki Częstochowskiej) - „Instytut Naukowy Organizacji i Kierownictwa oraz Towarzystwo Naukowe Organizacji i Kierownictwa - powojenna reaktywacja" oraz prof. Nataliya Mazur (Kamianets-Podilskyi Ivan Ohiienko National University) - „Technologie informatyczne w zarządzaniu przedsiębiorstwem: doświadczenia Ukrainy i Polski”.

5 kwietnia 2022 r.

## VI Konferencja eDUAL - Edukacja dualna

Edukacja dualna, czyli jak łączyć studia ze zdobywaniem praktycznego doświadczenia w przemyśle - to motyw przewodni konferencji, która odbyła się w Centrum Edukacyjno-Kongresowym Politechniki Śląskiej. Akademię WSB reprezentował dr hab. Marcin Lis, prof. AWSB, Prorektor ds. Studenckich i Współpracy z Otoczeniem, który wziął udział w panelu dyskusyjnym pt. „Wyzwania kształcenia dualnego”.

6-7 kwietnia 2022 r.

## Międzynarodowa Konferencja Naukowa „Covid-19 a funkcjonowanie uczelni wyższych i szkół o profilu policyjnym. Dokąd zmierzamy?”

Przedsięwzięcie organizowane było w ramach programu Ministerstwa Edukacji i Nauki pt. „Doskonała nauka” w formie hybrydowej, a jej przedmiotem była m.in. prezentacja wyników badań naukowych z realizacji zadania badawczego pt. "Szkolnictwo (nie tylko) służb mundurowych w dobie pandemii koronawirusa SARS-CoV-2 wywołującego chorobę Covid-19. Studia nad zapewnieniem ciągłości kształcenia i bezpieczeństwa podmiotom środowiska uczelni lub szkoły. Formy i rodzaje re(konstrukcji) środowiska kształcenia, będącego następstwem, sytuacji pandemicznej".

Z ramienia Akademii WSB w Konferencji wystąpił Kierownik Katedry Pedagogiki dr hab. Marek Walancik, prof. AWSB wygłaszając referat pt. „Realizacja procesu dydaktycznego w Akademii WSB w dobie pandemii”. Podczas konferencji ogłoszono również wyniki konkursu na najlepszą pracę pisemną nt. funkcjonowania uczelni wyższych i szkół o profilu policyjnym w dobie pandemii Covid-19. I miejsce w konkursie zdobyła studentka AWSB na kierunku Bezpieczeństwo narodowe - Jagoda Nocoń, która odebrała nagrodę z rąk Pani Komendant-Rektor Wyższej Szkoły Policji w Szczytnie insp. dr hab. Iwony Klonowskiej. Następnie po wręczeniu nagród nasza laureatka wygłosiła referat pt. „Akademia WSB w dobie pandemii. Dobre praktyki w procesie aktywności studentów kierunku Bezpieczeństwo narodowe”.

Wśród organizatorów wydarzenia znaleźli się: Akademia WSB w Dąbrowie Górniczej oraz Lwowski Państwowy Uniwersytet Spraw Wewnętrznych Ukrainy, Wyższa Szkoła Straży Granicznej w Rezekne (Łotwa), Uniwersytet Michała Römera z siedzibą w Wilnie (Litwa), Uniwersytet Kardynała Stefana Wyszyńskiego w Warszawie,

*insp. dr hab. Iwona Klonowska - Komendant - JM Rektor Wyższej Szkoły Policji w Szczytnie, Jagoda Nocoń - Studentka AWSB, dr hab. Marek Walancik, prof. AWSB*

Uniwersytet Warmińsko-Mazurski w Olsztynie, Akademia Marynarki Wojennej w Gdyni oraz Wyższa Szkoła Gospodarki Euroregionalnej im. Alcido De Gasperi w Józefowie. Konferencja została objęta honorowym patronatem przez Ministra Spraw Wewnętrznych i Administracji Pana Mariusza Kamińskiego. Członkiem komitetu honorowego konferencji był Komendant Główny Policji gen. insp. dr Jarosław Szymczyk.

21 kwietnia 2022 r.

## I Konferencja Naukowa „Bezpieczeństwo w obszarach przygranicznych - nauka i praktyka”

Organizatorem konferencji była Uczelnia Państwowa im. Jana Grodka w Sanoku, a jej partnerami były: Akademia WSB w Dąbrowie Górniczej, Szkoła Główna Służby Pożarniczej w Warszawie, Wyższa Szkoła Policji w Szczytnie, Centrum Naukowo - Badawcze Ochrony Przeciwpożarowej Państwowy Instytut Badawczy w Józefowie, Sudecki Oddział Polskiego Towarzystwa Nauk o Bezpieczeństwie oraz Komenda Wojewódzka Policji w Rzeszowie.

Prelegenci w swoich wystąpieniach odnieśli się do zagadnień dotyczących granicy i obszarów przygranicznych. Omówiono metody identyfikacji zagrożeń i wyzwań oraz przedstawiono propozycje działań w celu ograniczania ryzyka ich materializacji. Wśród prelegentów wydarzenia znaleźli się prof. dr hab. inż. Bernard Wiśniewski, Dyrektor Centrum Metodologii Badań w Naukach o Bezpieczeństwie AWSB oraz dr hab. Andrzej Czupryński, prof. AWSB, Zastępca Dyrektora Centrum Metodologii Badań w Naukach o Bezpieczeństwie AWSB.

22 kwietnia 2022 r.

## Konferencja naukowa „Diagnostyka Funkcjonalna w praktyce - zaburzenia funkcjonowania zmysłów”

Konferencja stanowiła podsumowanie projektu „Słyszeć dobrze - Koło Naukowe Fizjoterapii w służbie dzieciom”, dofinansowanego przez Ministra Edukacji i Nauki ze środków z budżetu państwa w ramach programu „Studenckie koła naukowe tworzą innowacje”. W konferencji udział wzięli przedstawiciele AWSB, m.in.: dr Patrycja Mickiewicz, dr Paulina Głowacka, dr Krzysztof Czupryna, Marta Ir oraz Małgorzata Spendel.

*Wydarzenie poprowadzili Karolina Mańko i Kamil Kotarski - studenci AWSB*

26 kwietnia 2022 r.

## VII Międzynarodowa Konferencja Naukowa „Innowacje i przedsiębiorczość. Teoria i praktyka”

Konferencja została zorganizowana online w ramach projektu „Perfect - Regionalna Inicjatywa Doskonałości w Akademii WSB”, który jest jednym z kluczowych projektów Ministerstwa Edukacji i Nauki wspierających rozwój dorobku naukowego polskich uczonych oraz promujących polską naukę w światowym wymiarze.

Pierwszy dzień konferencji poświęcony został zagadnieniom związanym m.in. z cyfryzacją, sztuczną inteligencją, Big Data, robotyzacją i automatyzacją. Ponad 400 uczestników, w tym światowej sławy naukowców i przedstawicieli krajowych ośrodków akademickich, partnerów konferencji oraz przedstawicieli środowiska biznesu, organizacji pozarządowych, jednostek samorządu terytorialnego, kultury i edukacji przywitali dr hab. Zdzisława Dacko-Pikiewicz, prof. AWSB, Rektor Akademii WSB, dr hab. Katarzyna Szczepańska - Woszczyna, prof. AWSB, Prorektor ds. Nauki i Kształcenia oraz dr Janusz Michałek, Prezes Zarządu Katowickiej Specjalnej Strefy Ekonomicznej S.A., główny partner wydarzenia.

Wśród zaproszonych gości znaleźli się: prof. dr hab. Łukasz Sułkowski, Uniwersytet Jagielloński, Tomasz Brodziak, Wiceprezes Zarządu ds. Sprzedaży Kotrak S.A.,

Łukasz Górecki, Dyrektor Klastra Silesia Automotive and Advanced Manufacturing (KSSE), Luiz Hanania, Wiceprezes Grupy Veolia w Polsce, Mariusz Hetmańczyk z Działu Zarządzania Wiedzą Platformy Przemysłu Przyszłości, dr Grzegorz Kądzielawski, Wiceprezes Zarządu Grupy Azoty SA, Przewodniczący Rady Platformy Przemysłu Przyszłości, Krzysztof Mędrala, Chief Executive Officer, MedApp, Artur Pollak, Prezes Zarządu, APA Group, dr inż. Tomasz Siemek, Prezes Cloud Team, Grupa APN Promise, Tomasz Zjawiony, Prezes Regionalnej Izby Gospodarczej w Katowicach oraz Marek Zychla, Prezes Śląskiego Związku Pracodawców Lewiatan, Członek Zarządu Brembo. Podczas drugiego dnia konferencji odbyły się spotkania z keynote speakerami, tj.: prof. Elena Novelli, City, University of London, United Kingdom, Liviu Stirbat, Komisja Europejska, prof. Heinz D. Kurz, University of Graz, Austria, prof. Sofia Johan, Florida Atlantic University, USA.

W pierwszym dniu konferencji zostały zaprezentowane m.in. efekty projektu realizowanego wspólnie przez Akademię WSB i Katowicką Specjalną Strefę Ekonomiczną w ramach Klubu Innowatora.

**Organizatorzy:**

Akademia WSB
WSB University
KSSE Katowicka Specjalna Strefa Ekonomiczna
VEOLIA
TNOiK
KLUB INNOWATORA

**Partnerzy:**

Platforma Przemysłu Przyszłości
GREEN INDUSTRY FOUNDATION
P2TRADING
cloudteam
SBB ENERGY

**Patronaty honorowe:**

Województwo Śląskie
Marszałek Województwa Śląskiego Jakub Chełstowski
DĄBROWA GÓRNICZA
Honorowy Patronat Prezydenta Dąbrowy Górniczej Marcina Bazylaka
Górnośląsko-Zagłębiowska Metropolia
REGIONALNA IZBA GOSPODARCZA W KATOWICACH
LEWIATAN
grupa azoty
MedApp

**Patronaty medialne:**

BIZNES24
ŚląskiBiznes.pl
DZIENNIK ZACHODNI
nam! naszemiasto.
Strefa Biznesu

27 kwietnia 2022 r.

## Międzynarodowa Konferencja Policyjna

Wydarzenie miało miejsce podczas Międzynarodowych Targów Policji i Bezpieczeństwa Publicznego POLSECURE w Kielcach. W konferencji uczestniczyli profesorowie Akademii WSB, tj. dr hab. Marek Walancik, prof. AWSB, dr hab. Robert Socha, prof. AWSB oraz dr hab. Adrian Siadkowski, prof. AWSB.

W uroczystym otwarciu Konferencji oraz Targów Polsecure uczestniczył podsekretarz stanu MSWiA Bartosz Grodecki, Komendant Główny Policji gen. insp. dr Jarosław Szymczyk, przedstawiciele władz rządkowych i samorządowych, a także zagraniczni goście. Tematem przewodnim konferencji było szeroko rozumiane cyberbezpieczeństwo. W panelu dyskusyjnym pt. „Obecne zagrożenia i trendy cyberprzestępczości" brali udział Craig Jones z INTERPOLU, Edvardas Sileris z EUROPOLU, Craig Wolf - z US Secret Service, Carsten Meywirth z niemieckiego BKA i Elvis Chan z FBI.

Międzynarodowa Konferencja Policyjna miała miejsce podczas Międzynarodowych Targów Policji i Bezpieczeństwa Publicznego POLSECURE pod honorowym patronatem Ministra Spraw Wewnętrznych i Administracji Pana Mariusza Kamińskiego.

13-14 maja 2022 r.

## IX Ogólnopolska Konferencja Naukowa Doktorantów „Paradygmaty współczesnego zarządzania organizacjami"

W konferencji uczestniczyli doktoranci z ponad 40 uczelni z całej Polski. Wśród prelegentów znaleźli się m.in. prof. dr hab. Wojciech Czakon, prof. dr hab. Wojciech Dyduch, prof. dr hab. Mieczysław Morawski, prof. dr hab. Łukasz Sułkowski, dr hab. Regina Lenart-Gansiniec, prof. UJ, dr hab. Magdalena Sobocińska, prof. UEW, dr hab. Magdalena Szpunar, prof. UŚ, dr hab. inż. Łukasz Wróblewski, prof. AWSB, dr hab. inż. Janusz Zawiła-Niedźwiecki, prof. PW. Seminarium naukowe dla promotorów rozpraw doktorskich poprowadził prof. dr hab. Roman Niestrój oraz prof. dr hab. Mieczysław Morawski.

26 maja 2022 r.

## II Konferencja naukowa „Jak zmierzyć i usprawnić biznes”

Podczas konferencji rozmawiano na temat tego, jak środowisko biznesowe współpracuje ze światem nauki i jakie korzyści płyną dla obojga; co można zrobić, aby zamienić wyzwania biznesowe w wielkie możliwości rozwoju i wzrostu; jakie są najlepsze praktyki zaangażowania zespołu pracowników do wspólnego usprawniania firmy, a także jak w praktyce określić i mierzyć wskaźniki kluczowe dla biznesu.

Współorganizatorem konferencji była firma LEAN TO WIN - partner merytoryczny studiów podyplomowych na kierunku Akademia Lean Management w AWSB.

3 czerwca 2022 r.

## Międzynarodowa Konferencja Naukowa „Industry 5.0”

**Industry 5.0, nowoczesne technologie, sztuczna inteligencja, inteligentne rozwiązania i firmy przyszłości w konkurencyjnej i globalnej gospodarce, medycyna cyfrowa, zastosowanie robotów humanoidalnych w praktyce, transformacja Kaizen, transfer i komercjalizacja technologii to niektóre z tematów, które zostały zaprezentowane podczas wydarzenia przez ekspertów - przedstawicieli praktyki gospodarczej, naukowców oraz specjalistów z dziedziny nowoczesnych technologii.**

Konferencję zainaugurowała dr hab. Zdzisława Dacko-Pikiewicz, prof. AWSB, Rektor Akademii WSB oraz dr Janusz Michałek, Prezes Zarządu Katowickiej Specjalnej Strefy Ekonomicznej S.A. Obrady konferencyjne moderowali dr hab. Katarzyna Szczepańska-Woszczyna, prof. AWSB, Prorektor ds. Nauki i Kształcenia oraz dr hab. Marcin Lis, prof. AWSB, Prorektor ds. Studenckich i Współpracy z Otoczeniem. Wśród zaproszonych gości znaleźli się: Seán O'Reagain, Zastępca Dyrektora Działu ds. Przemysłu 5.0, Dyrekcja Generalna ds. Badań i Innowacji Komisji Europejskiej; prof. ALK dr hab. Aleksandra Przegalińska-Skierkowska, Prorektor ds. Współpracy z Zagranicą i ESR Akademii Leona Koźmińskiego, Harvard LWP Senior Research Associate; Mariusz Bryke, CEO, Kaizen Institute Poland; Kamil Gawron, Sales Robotics Officer, Weegree One - Roboty humanoidalne; Łukasz Górecki, Dyrektor Klastra Silesia Automotive and Advanced Manufacturing (KSSE); Cyprian Gronkiewicz, Paweł Tomaszek, Electromobility Poland; dr inż. Karol Jędrasiak, Zastępca Dyrektora Centrum Transferu Technologii w Akademii WSB; dr Grzegorz Kądzielawski, Wiceprezes Zarządu Grupy Azoty S.A., Dyrektor Instytutu Badań nad Sztuczną Inteligencją w Akademii WSB; Grzegorz Koprowski, Dyrektor ds. Zapewnienia Jakości, Integrated Supply Chain Products, Philips Consumer Lifestyle; Piotr Lipnicki, CEO ReliaSol; Łukasz Matura, Dyrektor Biura Projektów, Jantar Sp. z o.o.; Krzysztof Mędrala, Chief Executive Officer, MedApp S.A.; Artur Pollak, Prezes Zarządu APA Group; Łukasz Pyrlak, Starszy Kierownik Projektu, Arcadis oraz dr Piotr Wiśniewski, CEO Platformy Robotów DBR77.

Wydarzenie uświetnił koncert Łukasza Szubskiego, Absolwenta Akademii Muzycznej, pianisty zespołu Dombrova Piano Duo oraz saksofonisty Kacpra Gwiazdy.

Głównym partnerem wydarzenia była Katowicka Specjalna Strefa Ekonomiczna S.A.

**Partner główny:**

KSSE Katowicka Specjalna Strefa Ekonomiczna

**Patronat medialny:**

Wolny Rynek Business HUB

**Patronaty:**

Województwo Śląskie – Honorowy patronat Marszałka Województwa Śląskiego Jakuba Chełstowskiego

Górnośląsko-Zagłębiowska Metropolia

Dąbrowa Górnicza – Honorowy Patronat Prezydenta Dąbrowy Górniczej Marcina Bazylaka

RIG Regionalna Izba Gospodarcza w Katowicach

Śląski Związek Pracodawców Lewiatan

silesia automotive & advanced manufacturing

Platforma Przemysłu Przyszłości

PHILIPS

INOiK

P2TRADING

Kotrak We do IT better

MedApp

SBB ENERGY

Green Industry Foundation

KAIZEN INSTITUTE

ARCADIS

VEOLIA

Grupa Azoty

ElectroMobility Poland

4 czerwca 2022 r.

## Konferencja naukowa „Strategiczne problemy bezpieczeństwa”

Konferencja była platformą wymiany poglądów naukowych, ale również doświadczeń eksperckich z obszaru bezpieczeństwa wewnętrznego oraz budowania strategii bezpieczeństwa w turbulentnym środowisku bezpieczeństwa. Dyskutowano nad takimi problemami, jak: badania zaburzeń pokoju oraz przyczyn konfliktów zbrojnych w zakresie poznania uwarunkowań bezpieczeństwa międzynarodowego, politycznych aspektów kreacji strategii bezpieczeństwa narodowego w Polsce, współczesnych procesów migracyjnych w Unii Europejskiej i ich wpływu na środowisko bezpieczeństwa państwa, kryteriów identyfikacyjnych bezpieczeństwa i jego determinant projektowych, bezpieczeństwa ustrojowego państwa, strategii bezpieczeństwa na przykładzie powiatowych komisji bezpieczeństwa, planowania strategicznego w Policji, roli organów samorządu terytorialnego na rzecz zapewnienia bezpieczeństwa zgromadzeń oraz współczesnych uwarunkowań funkcjonowania agencji ochrony w odniesieniu do bezpieczeństwa publicznego. W konferencji uczestniczyli przedstawiciele Akademii WSB.

9-10 czerwca 2022 r.

## „New Trends in Management and Production Engineering - Regional, Cross-Border and Global Perspectives”

Konferencja zorganizowana została w formule hybrydowej w Brennej w ramach projektu „Perfect - Regionalna Inicjatywa Doskonałości w Akademii WSB”, który jest jednym z kluczowych projektów Ministerstwa Edukacji i Nauki wspierających rozwój dorobku naukowego polskich uczonych oraz promujących polską naukę w światowym wymiarze.

**W konferencji uczestniczyło ponad 200 uczestników - naukowców z 61 międzynarodowych ośrodków naukowych, przedstawicieli środowiska biznesu, przedstawicieli jednostek samorządu terytorialnego, doktorantów oraz studentów.**

Organizatorami wydarzenia byli: Akademia WSB, University of Žilina, Institute of Management (Slovakia) oraz VŠB - Technical University of Ostrava, Faculty of Economics (Czech Republic).

11 czerwca 2022 r.

## II Konferencja Naukowa Doktorantów „Wybrane problemy badań bezpieczeństwa"

W konferencji uczestniczyli doktoranci z Akademii WSB w Dąbrowie Górniczej oraz doktoranci z innych ośrodków naukowych, takich jak: Uniwersytet Jagielloński w Krakowie, Uniwersytet Jana Kochanowskiego w Kielcach, Akademia Sztuki Wojennej w Warszawie, Wyższa Szkoła Policji w Szczytnie. Na zakończenie, w ramach każdego z 4 prowadzonych paneli, zostały wręczone nagrody za najlepiej wygłoszony referat.

23 czerwca 2022 r.

## I edycja ogólnopolskiej konferencji „Zrównoważony rozwój przedsiębiorstw"

Konferencja została zorganizowana przez Polskie Towarzystwo Ekonomiczne oddział Katowice. Współorganizatorem była Akademia WSB. Konferencja była moderowana przez dr Magdalenę Kot-Radojewską - Adiunkta w Akademii WSB, Członka Komisji Rewizyjnej PTE w Katowicach oraz dr Ewę Popławską - Sekretarz Zarządu PTE w Katowicach i Członka Rady Naukowej PTE w Warszawie. Wśród prelegentów znaleźli się przedstawiciele AWSB: dr hab. Joanna Kurowska-Pysz, prof. AWSB, Monika Płońska, dr Jolanta Kotelska oraz dr Patryk Kuzior.

23 czerwca 2022 r.

## Konferencja IREG 2022 w Warszawie

Międzynarodowe dyskusje na temat kształtu i przyszłości rankingów akademickich - to motyw przewodni Konferencji IREG 2022, która odbyła się w Warszawie. Akademię WSB reprezentowała Prorektor ds. Nauki i Kształcenia dr hab. Katarzyna Szczepańska-Woszczyna, prof. AWSB, która wzięła udział w panelu Polish universities - Focus on science.

# Priorytety współpracy międzynarodowej

Jednym z filarów rozwoju Akademii WSB jest współpraca międzynarodowa. Zakres działalności AWSB w tym zakresie obejmuje między innymi: uczestnictwo w programie Erasmus+, wyjazdy studyjne, staże, praktyki, nawiązanie partnerskich kontaktów z instytucjami zagranicznymi, studia w języku angielskim i rosyjskim, a także organizację międzynarodowych konferencji, imprez okolicznościowych celebrujących kulturę i zwyczaje innych krajów oraz prowadzenie działań mających na celu zwiększenie pozytywnych doświadczeń zagranicznych studentów i pracowników naukowych realizujących pobyty w murach AWSB.

Uczelnia jest liderem umiędzynarodowienia wśród krajowych uczelni - zajmuje 2. miejsce w Polsce pod względem umiędzynarodowienia według rankingu Perspektyw.

## Nowa odsłona Programu Erasmus+

W ramach nowej formuły programu Erasmus+ studenci i pracownicy Uczelni mogą korzystać z udziału w Mieszanych Programach Intensywnych tzw. BIP-ach, które umożliwiają im połączenie mobilności fizycznej z wirtualną. W 2022 r. 15 studentów Akademii WSB skorzystało z możliwości udziału w BIP.

W marcu 2022 r. grupa studentów AWSB udała do Haute Ecole de Namur-Liège-Luxembourg - Hénallux University College w Namur w Belgii, aby wraz z innymi studentami Europy realizować program: Wellbeing@work. Ten międzynarodowy projekt miał miejsce w dniach 26-31 marca 2022 roku. Studenci różnych kierunków studiów (m.in. Stosunki międzynarodowe, Zarządzanie, Psychologia itp.) pracowali w międzynarodowych i multidyscyplinarnych grupach, uczestniczyli w wykładach, odwiedzali firmy i brali udział w zajęciach międzykulturowych.

Na przełomie kwietnia i maja 2022 r. studenci Akademii WSB uczestniczyli w kolejnej wymianie studenckiej w Wilnie i Litwie. Tym razem studenci poznali zagadnienia związane z Sustainable Finance. Zdobyli również doświadczenie edukacyjne poprzez pracę w międzynarodowym zespole ze studentami z Vilnius University of Applied Sciences i University of National and World Economy w Sofii.

**Nowa era programu Erasmus+ to także nowa formuła realizacji strategicznych projektów współpracy, w których Akademia WSB jest aktywnym uczestnikiem. W 2022 r.** Uczelnia pozyskała grant na realizację dwóch projektów jako lider:

- Projekt HEIsCITI - HEIs as Innovative Triggers of Sustainable Development in European Cities in Post Covid-19 era,

— VR4Skills - Comprehensive Training Framework for Leaders of Internationalization enhanced by Virtual Reality (VR) in a post-pandemic era.

Ponadto pod kierownictwem Politechniki w Dreźnie przez najbliższe trzy lata AWSB będzie uczestniczyć w projektowaniu i realizacji nowatorskiego kursu z zakresu przedsiębiorczości akademickiej na kierunkach biznesowych z wykorzystaniem grywalizacji w ramach projektu Game4Change.

## Akademia WSB w międzynarodowej fundacji - PRME

Od 2019 r. Akademia WSB jest członkiem międzynarodowej fundacji - PRME (Principles for Responsible Management Education). PRME jest największą na świecie inicjatywą umożliwiającą współpracę Organizacji Narodów Zjednoczonych ze szkołami biznesowymi. Misją PRME jest przede wszystkim globalne przekształcanie edukacji menedżerskiej, badań i przywództwa, poprzez zapewnienie ram edukacji odpowiedzialnego zarządzania, rozwój społeczności uczących się i promowanie świadomości na temat Celów Zrównoważonego Rozwoju Organizacji Narodów Zjednoczonych.

**AWSB jako członek PRME zobowiązała się do wdrażania zasad PRME** oraz raportowania postępów z ich realizacji. W ramach tych działań zrealizowane zostały międzynarodowe projekty i działania, promujące zasady zrównoważonej edukacji i odpowiedzialności środowiskowej wśród studentów i pracowników AWSB.

## #ClimateOfChange

W listopadzie 2021 r. trzy studentki Akademii WSB - Kamila Ciszewska, Dagmara Urbanik i Zofia Niedźwiedzka wyjechały do Brukseli, aby wziąć udział w finałach debat #Klimat na Zmiany (ang. End Climate Change, Start Climate for change #ClimateOfChange - A Pan-European campaign to build a better future for climate-induced migrants, the human face of climate change"). W rezultacie dwie z nich: Dagmara oraz Kamila zostały ambasadorkami klimatu i w marcu 2022 r. udały do Kenii, aby obserwować, jak zmiany klimatu wpłynęły na życie jej mieszkańców. Dagmara i Kamila pojechały do Afryki razem z kolegami i koleżankami z kilku krajów europejskich.

## AWSB członkiem kampanii informacyjnej „Climate Connect 2022"

AWSB została partnerem kampanii informacyjnej „Climate Connect 2022", realizowanej przez Agencję Reklamową MC Group International Holding AG na zlecenie Dyrekcji Generalnej Komisji Europejskiej ds. Pomocy Humanitarnej i Ochrony Ludności. Głównym celem kampanii jest zwiększenie świadomości wśród generacji Z (16-24 lata) na temat wpływu zmian klimatu na kryzysy humanitarne. W ramach partnerstwa, w dniu 14 czerwca br. w Fabryce Pełnej Życia odbyło się wydarzenie pn. „Climate Day", organizowane przez Akademię WSB we współpracy z Miastem Dąbrowa Górnicza. Plan wydarzenia obejmował prezentację założeń kampanii, projekcję filmów obrazujących zmiany klimatyczne na świecie, wystąpienia eco influencerów i przedstawicieli organizacji pozarządowych, którzy aktywnie działają na rzecz promowania kwestii zmian klimatycznych. Młodzież, pracując w grupach projektowych, wypracowała i zaprezentowała pomysły na ciekawe projekty nt. „Jak zwiększyć świadomość na temat zmian klimatu w naszym regionie / na lokalnym podwórku?". Wydarzeniu towarzyszył pokaz mody vintage, warsztaty z obliczania śladu węglowego oraz wykonania eco kosmetyków, a także vege poczęstunek.

## Kolejne międzynarodowe certyfikacje i akredytacje

**W listopadzie 2021 r. AWSB została sygnatariuszem dokumentu Magna Charta Universitatum. Magna Charta to jeden z najważniejszych dokumentów środowiska naukowego.** Powstał on w 1988 roku na Uniwersytecie w Bolonii w trakcie obchodów 900-lecia najstarszego uniwersytetu w Europie i został wówczas podpisany przez 388 rektorów zgromadzonych na tej uroczystości. Już ponad 900 uczelni wyższych z 88 krajów zostało sygnatariuszami Magna Charty.

Magna Charta Universitatum zawiera zasady wolności akademickiej i autonomii instytucjonalnej, a dokument ten przez międzynarodowe środowisko uniwersyteckie nazywany jest standardem przynależności do międzynarodowej społeczności, podzielającej te same wartości i cele akademickie. Uroczystego podpisania karty dokonała dr hab. Katarzyna Szczepańska-Woszczyna, prof. AWSB podczas dorocznej konferencji, która odbyła się na uniwersytecie w Bolonii w dniach 14-16 września 2022 r.

W ramach członkostwa w Fundacji EFMD - European Foundation for Management Development, przedstawiciele AWSB aktywnie uczestniczą w międzynarodowych wydarzeniach organizowanych przez fundację w zakresie propagowania odpowiedzialnego i zrównoważonego kształcenia biznesowego tj. m.in. coroczna konferencja EFMD w Pradze w dniach 8-10 czerwca 2022 r., w której uczestniczyła dr hab. Katarzyna Szczepańska-Woszczyna, prof. AWSB oraz Paweł Urgacz. Obecnie Uczelnia przygotowuje się do procesu zagranicznej certyfikacji programów kształcenia na studiach II stopnia oraz Executive MBA przez organizację EFMD.

## Wydarzenia międzynarodowe w AWSB

Jednym z międzynarodowych wydarzeń dedykowanych zagranicznym studentom jest **Adaptacyjna Szkoła Letnia**. W roku akademickim 2021/2022 100 uczestników Szkoły mogło wziąć udział w warsztatach m.in. z Design Thinking, Time Management, poznać historię Polski oraz podstawy języka polskiego. Kulminacyjnej punktem każdej Szkoły Letniej jest wyjazd w góry.

W dniach 11-15.10.2021 r. w AWSB gościli studenci z zaprzyjaźnionej uczelni z Ukrainy - Kyiv International University, którzy wspólnie ze studentami Akademii WSB realizowali projekt w ramach Polsko-Ukraińskiej Rady Wymiany Młodzieży pt. **„Ukraińsko-Polskie Warsztaty Postaw Przedsiębiorczych w dobie nowoczesnych technologii".** Głównym celem projektu było wspieranie aktywnych postaw obywatelskich oraz podniesienie kompetencji młodzieży w kontekście jej udziału i zaangażowania w życie społeczne, poprzez wspieranie idei przedsiębiorczości społecznej.

Wśród organizowanych wydarzeń miały miejsce również: Andrzejki połączone z grą w chowanego w Klubie Studenckim Amigo czy międzynarodowa wigilia z udziałem ponad 100 studentów studiujących zarówno w Dąbrowie Górniczej, jak i Wydziale Zamiejscowym w Krakowie oraz wszystkimi zainteresowanymi poznaniem kultury, tradycji i zwyczajów bożonarodzeniowych panujących w różnych krajach. W ramach wigilii odbył się występ artystyczny oraz degustacja tradycyjnych, polskich potraw spożywanych w trakcie kolacji wigilijnej. Kolejne wydarzenie to zorganizowany w marcu 2022 r. **Międzynarodowy Dzień Kobiet - Everdyday is a Women's** czy też **„Erasmus Run"** (2. edycja), organizowany w dniu 8 maja 2022 r. ze stowarzyszeniem **POGORIA BIEGA w ramach XII Szóstki Pogorii**. Również w maju miał miejsce **IV International Staff Week,** skierowany do pracowników zarówno dydaktycznych, jak i administracyjnych z uczelni i instytucji partnerskich. W wydarzeniu uczestniczyło 34 przedstawicieli 22 uczelni wyższych z 24 krajów EU i spoza EU. Celem spotkania była wymiana dobrych praktyk w zakresie działań dotyczących umiędzynarodowienia i programów mobilnościowych oraz wzmocnienie międzynarodowego partnerstwa poprzez dyskusje, prezentacje i spotkania networkingowe oraz poznania nowych trendów pojawiających się na post-pandemicznym rynku szkolnictwa wyższego.

## THE Innovation & Impact Summit 2022

W dniach 26-28 kwietnia 2022 roku Prorektor dr hab. Katarzyna Szczepańska-Woszczyna, prof. AWSB wraz z Pawłem Urgaczem, Dyrektorem Działu Współpracy z Zagranicą uczestniczyli w THE Innovation & Impact Summit 2022. To ważne wydarzenia obywało się w murach prestiżowego KTH Royal Institute of Technology w Sztokcholmie i zgromadziło liderów czołowych uczelni, światowej klasy naukowców oraz firmy, które kształtują naszą przyszłość, aby omówić wkład jaki szkolnictwo wyższe może wnieść w udany, dobrze prosperujący i zrównoważony ekosystem innowacji.

## Akademia WSB wspiera uczelnie partnerskie z Ukrainy i Mołdawii w zakresie kształcenia dualnego

Akademia WSB uczestniczy w projekcie z zakresu budowania potencjału szkolnictwa wyższego w krajach partnerskich w ramach programu Erasmus+ Akcja 2 pn. „Integrating Dual Higher Education in Moldova and Ukraine - COOPERA". Projekt ma na celu wdrożenie modelu kształcenia dualnego w wybranych uczelniach mołdawskich i ukraińskich. W październiku 2021 r. AWSB gościła grupę ponad 20 przedstawicieli uczelni z Ukrainy i Mołdawii, z którymi wspólnie realizuje projekt, dzieląc się know-how i swoim doświadczeniem w zakresie kształcenia praktycznego. Realizacja projektu potrwa do stycznia 2024 r. Ekspertami merytorycznymi ze strony Akademii WSB są dr hab. Katarzyna Szczepańska-Woszczyna, prof. AWSB oraz dr Rafał Rębilas.

## Wymiana międzynarodowych doświadczeń

Pracownicy Działu Współpracy z Zagranicą AWSB mieli okazję zaktualizować wiedzę w zakresie umiędzynarodowienia szkolnictwa wyższego w nowej odsłonie po pandemii, uczestnicząc we flagowych międzynarodowych konferencjach tj. konferencji EURIE w styczniu 2022 r., konferencji sieci Businet, która odbyła się w marcu 2022 r. w Vilamoura w Portugalii, konferencja EURASHE w maju 2022 r. w Brukseli czy dorocznej konferencji EAIE - największym wydarzeniu networkingowym w Europie, skupiającym ekspertów, profesjonalistów i pracowników instytucji szkodnictwa wyższego z całej Europy i świata, która odbyła się w dniach 12-16 września 2022 roku września w Barcelonie.

## Międzynarodowi ambasadorzy Akademii WSB

Już po raz kolejny w roku akademickim 2022/2023 zagraniczni studenci podjęli się roli ambasadorów i uczestniczyli w działaniach promujących programy kształcenia jakie oferuje Akademia WSB. Studenci z Kostaryki, Uzbekistanu, Kosowa, Gany, RPA, Algierii, Turcji, Kazachstanu, Egiptu aktywnie prezentowało życie w Polsce oraz studia w Akademii WSB w mediach społecznościowych.

# JUBILEUSZ AKADEMII WSB „25+2” W NARODOWEJ ORKIESTRZE SYMFONICZNEJ POLSKIEGO RADIA W KATOWICACH ORAZ KONCERT PIOTRA RUBIKA Z ORKIESTRĄ

*„Nasze spotkanie w wyjątkowej i pięknej Sali Koncertowej NOSPR miało się odbyć już w 2020 roku. Obchody i radość świętowania 25-lecia Uczelni pokrzyżowała nam wtedy pandemia. Chyba nikt nie był w stanie przewidzieć, że pandemiczna rzeczywistość zostanie z nami tak długo. Minęły dwa lata, w końcu możemy się spotkać i wspólnie świętować 25 + 2. Niestety po raz kolejny wydarzenia na świecie nie pozwalają na to, aby w pełni cieszyć się z naszego jubileuszu. 24 lutego to dzień, który wszyscy zapamiętamy do końca życia – dzień rosyjskiej agresji na suwerenne państwo ukraińskie. To bardzo trudny i bolesny czas dla nas wszystkich. Wydarzenia za naszą wschodnią granicą nie powinny mieć miejsca. Nasze serca i oczy cały czas zwrócone są w kierunku Ukrainy. Jako Uczelnia nie pozostaliśmy obojętni i od razu zaoferowaliśmy wsparcie oraz pomoc, w ramach naszych możliwości”.*

- mówiła podczas Jubileuszu dr hab. Zdzisława Dacko-Pikiewicz, prof. AWSB
Rektor Akademii WSB

## ROK 1995

Z inicjatywy Państwa Barbary i Zbigniewa Pikiewiczów powstaje Wyższa Szkoła Biznesu w Dąbrowie Górniczej (obecnie Akademia WSB) - pierwsza wyższa uczelnia na terenie Zagłębia Dąbrowskiego. Na kierunku zarządzanie i marketing naukę rozpoczęło 529 studentów, w tym 336 na studiach dziennych. Pięć lat później Uczelnia uzyskała uprawnienie do kształcenia na studiach magisterskich.

## ROK 1999

Rozpoczęliśmy kształcenie w ramach studiów podyplomowych. Studia zainaugurowało 180 słuchaczy na 4 kierunkach. W 2012 roku do zespołu Uczelni dołączył Pan dr hab. Marcin Lis, prof. AWSB. Wówczas rozwój tej formy kształcenia stał się Jego pasją, a działania zostały nagrodzone 4 miejscem wśród wszystkich uczelni w Polsce, w opiniotwórczym rankingu kierunków Executive MBA miesięcznika Perspektywy, natomiast wszystkie kierunki MBA znalazły się w „Złotej piętnastce” rankingu.

**W ciągu kilkunastu lat Akademia WSB stała się wiodącym w Polsce ośrodkiem kształcenia podyplomowego, a studia ukończyło ponad 22 tys. absolwentów studiów podyplomowych, MBA i Executive MBA.**

W tym samym roku rozpoczęliśmy proces internacjonalizacji, uzyskaliśmy pierwszą Kartę ERASMUS.

W ciągu 21 lat uczestnictwa w programie Erasmus+ zrealizowaliśmy 750 mobilności studentów i kadry akademickiej, nawiązaliśmy 120 międzynarodowych partnerstw. **Akademia WSB uzyskała tytuł 2. najbardziej umiędzynarodowionej uczelni w Polsce według Rankingu Szkół Wyższych Perspektywy**, a nasza studentka na kierunku International Business - Lien Chau Ton Nu - została najlepszą w Polsce studentką zagraniczną studiów I stopnia. Dziś w Akademii WSB studiuje 2283 studentów z ponad 64 krajów, a 10% pracowników badawczo-dydaktycznych stanowią obcokrajowcy.

## ROK 2001

Uczelnia kupiła budynek będący jej siedzibą, a kolejne inwestycje i projekty rozwojowe wyposażały Uczelnię w nowoczesne systemy informatyczne, multimedialne laboratoria dydaktyczne, programy symulacyjne, zaawansowane technologie edukacyjne.

Postawiliśmy również na sport. Powstaje Akademicki Związek Sportowy, zostaje oddany do użytku nowoczesny kompleks dla zawodników sekcji AZS - pozwala to na rozwój prawie 40 sekcji sportowych.

Uzyskujemy tytuł najbardziej usportowionej Uczelni w województwie śląskim w klasyfikacjach Uczelni Niepublicznych oraz jesteśmy wielokrotnie nagradzani w klasyfikacji Generalnej Akademickich Mistrzostw Śląska. Pani Rektor, na wniosek Prezesa Akademickiego Związku Sportowego, otrzymała odznaczenie: „Za zasługi w rozwój sportu akademickiego oraz za działalność na rzecz promowania i rozwoju sportu w środowisku akademickim”.

## ROK 2002

**Kiedy 15 europejskich krajów wprowadzało do swojego obiegu euro Uczelnia utworzyła, unikalny w skali kraju, finansowany ze środków własnych Uczelni, Naukowy Fundusz Stypendialny im. Profesora Henryka Walicy - pierwszego Rektora Uczelni.** Powołała również Fundusz Projakościowy. Od tego czasu na wsparcie rozwoju naukowego pracowników i studentów przeznaczono prawie 16 milionów złotych.

## ROK 2003

W Uczelni odbyła się pierwsza ocena Polskiej Komisji Akredytacyjnej na kierunku zarządzanie i marketing. W kolejnych latach uzyskaliśmy 20 akredytacji Polskiej Komisji Akredytacyjnej, w tym wyróżniającą ocenę instytucjonalną, wyróżniającą ocenę na kierunku Socjologia oraz 18 pozytywnych na kierunkach: Transport, Inżynieria Zarządzania, Bezpieczeństwo narodowe, Zarządzanie i Inżynieria Produkcji, Pedagogika, Administracja, Zarządzanie, Ekonomia, Informatyka.

Dwukrotnie uzyskaliśmy wyróżniającą akredytację Fundacji Promocji i Akredytacji Kierunków Ekonomicznych tworzonej przez rektorów wiodących publicznych uczelni ekonomicznych.

## ROK 2005

**W wirtualnym świecie powstaje YouTube, a w realnym świecie Akademii WSB - Festiwal Nauki, który - organizowany wraz z Urzędem Miejskim w Dąbrowie Górniczej - staje się cyklicznym, corocznym wydarzeniem popularyzującym osiągnięcia nauki.** Osiemnaście edycji Festiwalu to ćwierć miliona uczestników i ponad 800 spotkań, wykładów, warsztatów i paneli dyskusyjnych.

## ROK 2008

W 2008 roku **Barack Obama został wybrany na 44. prezydenta Stanów Zjednoczonych Ameryki**, **a w Akademii WSB Rektorem zostaje Pani Zdzisława Dacko-Pikiewicz**, która wyznacza nowe kierunki rozwoju dla Uczelni - doskonałość naukową, doskonałość dydaktyczną, doskonałość organizacyjną.

W maju 2008 roku utworzono Wydział Zamiejscowy w Cieszynie uruchamiając pierwsze kierunki studiów: Zarządzanie oraz Informatykę, a po trzech latach zakupiono w Cieszynie nieruchomość o powierzchni blisko 1 500 m$^2$.

Na cele inwestycyjne przeznaczono wówczas kwotę niemal 12 mln złotych.

Kolejne utworzone wydziały to:

- w 2012 roku - Wydział Zamiejscowy w Olkuszu oraz Wydział Zamiejscowy w Żywcu,
- w 2014 roku - Wydział Zamiejscowy w Krakowie.

Ponadto powstaje sieć kilkunastu Uniwersytetów Dziecięcych i Uniwersytetów Trzeciego Wieku oraz Program Otwarta Akademia Nauki.

## ROK 2012

**Uczelnia uzyskuje uprawnienie do nadawania stopnia doktora nauk ekonomicznych w dyscyplinie nauki o zarządzaniu i dołącza do grona polskich uczelni akademickich.**

W tym samym roku uzyskujemy dotację miliona złotych Ministerstwa Nauki i Szkolnictwa Wyższego na wdrożenie zaawansowanego programu kształcenia na kierunku Informatyka.

**Rok później wysoki poziom rozwoju i osiągnięć naukowych zostaje potwierdzony przyznaniem Uczelni przez Ministra Nauki i Szkolnictwa Wyższego kategorii naukowej A.**

## ROK 2016

Zaledwie po 4 latach, od uzyskania uprawnień doktorskich Uczelnia otrzymuje uprawnienie do nadawania stopnia naukowego doktora habilitowanego nauk ekonomicznych w dyscyplinie nauki o zarządzaniu, a w ciągu następnych dwóch lat uzyskuje kolejne uprawnienia do nadawania stopnia naukowego doktora w dyscyplinie pedagogika oraz uprawnienie do nadawania stopnia doktora w dyscyplinie nauki o bezpieczeństwie.

Minister Nauki i Szkolnictwa Wyższego, w uznaniu osiągnięć, dwukrotnie uhonorował Panią Rektor dr hab. Zdzisławę Dacko-Pikiewicz, prof. AWSB indywidualną nagrodą ministra za osiągnięcia organizacyjne w latach 2015 i 2016.

## ROK 2017

Uczelnia staje się członkiem Konferencji Rektorów Akademickich Szkół Polskich.

W tym samym roku podpisuje, wśród przedstawicieli 23 szkół wyższych, Deklarację Społecznej Odpowiedzialności Uczelni, wpisując się w budowanie strategicznych rozwiązań ważnych problemów społecznych.

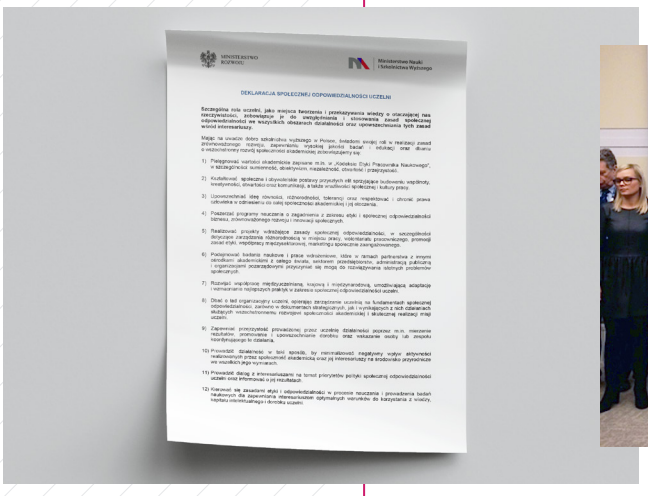

DEKLARACJA SPOŁECZNEJ ODPOWIEDZIALNOŚCI UCZELNI

## ROK 2018

Elon Musk wystrzelił swoją największą rakietę - Falcon Heavy. Na niebie można oglądać najdłuższe w XXI wieku zaćmienie księżyca, w maju wchodzi w życie rozporządzenie o ochronie danych osobowych tzw. RODO, a Król Arabii Saudyjskiej wydaje dekret zezwalający kobietom prowadzić samochód.

A w Akademii WSB?

**Uczelnia w 2018 roku uzyskuje status akademii i ten fakt wyraża w swojej nowej nazwie - w kwietniu 2018 r. stajemy się Akademią WSB.**

Nie ma bardziej nobilitującego wyrazu uznania ze strony uniwersytetu niż doktorat honorowy, którym można obdarzyć wybitnego i zasłużonego Człowieka. Zaszczytny tytuł doktora honoris causa w Akademii WSB przyjęli:

- 28 maja 2018 r. - Pan Profesor Wiesław Banyś,
- 23 września 2021 r. - Pan Profesor Michał Kleiber,
- 21 czerwca 2022 r. - Pan Profesor Krzysztof Jajuga.

# LATA 2018-2019

Lata 2018-2019 były niezwykle ważne dla uczelni w kontekście rozwoju nauki, wdrażania innowacji i doskonalenia kształcenia. Otrzymaliśmy ponad 30 mln złotych, w ramach 3 największych zintegrowanych projektów rozwojowych. Dzięki nim powstały wirtualne laboratoria, symulacje wirtualnej rzeczywistości, innowacyjne specjalności studiów: Data Science, inżynier symulacji procesów czy Internet Rzeczy, wdrożono nowe, zaawansowane systemy informatyczne. Uruchomiono Program Rozwoju Kompetencji Naukowych i Dydaktycznych Pracowników Akademii WSB oraz Program Rozwoju Kompetencji Studentów dla ponad 5 000 osób.

**Znaleźliśmy się w gronie 30 polskich jednostek naukowych wyróżnionych w programie „Regionalna Inicjatywa Doskonałości”. Wsparcie w wysokości 11 milionów złotych przeznaczyliśmy na rozwój badań w dyscyplinach „Nauki o zarządzaniu i jakości” oraz „Ekonomia i finanse”.**

Powołany przez Uczelnię unikalny Instytut Studiów nad Współpracą Terytorialną i Międzyorganizacyjną, dziś wg Scopus jest światowym liderem i promotorem metadyscypliny: Cross-Border Cooperation, Border Studies. A członkowie Instytutu znajdują się na liście 2% najczęściej cytowanych naukowców na świecie.

Powstają kolejne centra naukowo-badawcze: Centrum Transferu Technologii, Instytut Rozwoju Regionalnego, Instytut Badań nad Sztuczną Inteligencją, Centrum Badań nad Bezpieczeństwem Transgranicznym.

**W ramach międzynarodowych sieci badawczych współpracujemy z uniwersytetami: Harvard, Stanford, Cambridge, Oxford, University of California San Diego, University College London.**

**Ponad 50% publikacji pracowników badawczych Akademii WSB, w okresie ostatnich pięciu lat, zostało opublikowanych w czasopismach z pierwszego kwartylu bazy Scopus,** niemal 60% publikacji powstało we współpracy z naukowcami ze światowych ośrodków naukowych (dla Polski taka średnia wynosi 35,2%), a 17,4% publikacji pracowników naszej Uczelni znajduje się w TOP 10 najwyżej cytowanych czasopism (dla Polski taka średnia wynosi 9,1%).

Granty badawcze są finansowane między innymi z: programu Horyzont 2020, Microsoft - AI for Earth, Komisji Europejskiej, programów Interreg, INFOSTRATEG, Międzynarodowego Funduszu Wyszehradzkiego, z Narodowego Centrum Badań. A naukowe czasopisma Uczelni: Forum Scientae Oeconomia oraz Cultural Management: Science and Education indeksowane są w bazie SCOPUS. Realizujemy strategiczne i kluczowe dla wyzwań cywilizacyjnych projekty naukowo-badawcze np.: opracowanie stacjonarnego systemu do wykrywania śladowych ilości materiałów wybuchowych, system geolokalizacji punktów ładowania baterii pojazdów elektrycznych, system ochrony miejsc kultu religijnego przed atakami terroryzmu, antyFake news - narzędzie pozwalające na ostrzeganie użytkowników przed potencjalnie niebezpiecznymi treściami w sieci.

**W 2019 r. rozpoczęliśmy kształcenie doktorantów w ramach programu Ministerstwa Edukacji i Nauki pn. Doktorat wdrożeniowy**, którego celem jest przygotowanie rozpraw doktorskich, rozwiązujących istotne problemy technologiczne i usprawniających funkcjonowanie przedsiębiorstw i organizacji.

## ROK 2020

Uzyskujemy międzynarodową i cenioną na świecie akredytację w obszarze edukacji menedżerskiej - akredytację **CEEMAN IQA**, która stanowi międzynarodowe potwierdzenie zaangażowania Akademii WSB w ciągłe doskonalenie i innowacje oraz odpowiedzialne praktyki korporacyjne i przywódcze.

Kolejną ważną, międzynarodową akredytacją - tym razem na kierunku Informatyka jest **EUR-ACE® Label** przyznaną przez **Komisję Akredytacyjną Uczelni Technicznych (KAUT)**.

Wysiłek włożony w doskonalenie jakości kształcenia i doświadczenie w tworzeniu dobrych praktyk w tym obszarze został doceniony również w innym wymiarze.

Panie Prorektor dołączyły, jako ekspertki, do międzynarodowych instytucji akredytacyjnych: prof. Katarzyna Szczepańska-Woszczyna została powołana przez Ministra Edukacji i Nauki na członka Polskiej Komisji Akredytacyjnej w kadencji 2020-2023, a dr Sabina Ratajczak została członkiem Rady i Zespołu wizytującego międzynarodowej akredytacji ACEUU oraz akredytacji CEEMAN IQA.

## ROK 2021

**Ranking SZKÓŁ WYŻSZYCH Perspektywy 2021**

**W rankingu Perspektywy 2021 Akademia WSB zajmuje 3. miejsce wśród wszystkich niepublicznych uczelni w Polsce.**

Kiedy Pani Rektor odbierała dyplom potwierdzający sukces w Rankingu Szkół Wyższych, Pan Prof. Marek Walancik - przewodniczący Rady Dyscypliny Naukowej Pedagogika, pieszo pielgrzymował szlakiem Św. Jakuba z Porto do Santiago de Compostela.

W 2021 roku Uczelnia zostaje członkiem **Europejskiego Stowarzyszenia Uniwersytetów** - organizacji reprezentującej ponad 800 uniwersytetów i konferencji rektorów w 48 krajach europejskich, działającej na rzecz rozwoju szkolnictwa wyższego w Europie. Stajemy się także członkiem **Międzynarodowego Stowarzyszenia The European Foundation for Management Development**, które promuje i wzmacnia doskonałość w rozwoju zarządzania. Jest globalną organizacją zrzeszającą ponad 966 instytucji akademickich, biznesowych w 90 krajach.

Cyfrowa transformacja Uczelni przyspiesza. Cała infrastruktura informatyczna została przeniesiona do chmury, w Uczelni wdrożono elektroniczny obieg dokumentów, umowy podpisywane są podpisem elektronicznym, studenci korzystają z wirtualnych laboratoriów, doskonalą kompetencje korzystając z VR np.: wirtualnego symulatora starości, czy wirtualnych symulacji medycznych, zdają egzaminy przy użyciu jednego z najnowocześniejszych na świecie systemu do zdalnego egzaminowania - Inspera, konferencje, seminaria naukowe prowadzone są i transmitowane z wirtualnego studia multimedialnego.

Dołączamy do grona instytucji wyróżnionych przez Komisję Europejską logo **HR Excellence in Research**, które przyznawane jest najlepszym ośrodkom naukowym spełniającym restrykcyjne wymogi Komisji Europejskiej w zakresie standardów prowadzenia badań i zapewniającym najlepsze warunki pracy naukowcom. Nowa Strategia Rozwoju Uczelni na lata 2021-2026 została opracowana w partycypacyjnym procesie angażowania przedstawicieli wszystkich grup interesariuszy Uczelni. Powstanie strategii poprzedziły analizy, warsztaty strategiczne oraz badania prowadzone wśród prawie 2500 osób - pracowników Uczelni, studentów, absolwentów, słuchaczy, partnerów, a nawet mieszkańców województwa śląskiego.

Misją Uczelni jest tworzenie społeczności skoncentrowanej na rozwoju.

**Wyznaczyliśmy 5 strategicznych kierunków, którymi są:**

- Międzynarodowy Uniwersytet
- Lider Rozwoju Społeczno-Gospodarczego
- Partycypacyjna Uczelnia
- LifeLong Academy - "Uczelnia przez całe życie"
- Cyfrowa AWSB

Kierunki strategiczne doskonale oddają specyfikę kultury organizacyjnej Uczelni - zwinnej, nastawionej na kreowanie innowacji i ciągłe uczenie się, gotowej do dostrzegania okazji i poszukującej rozwiązań, które są odpowiedzią na pojawiające się wyzwania.

Akademia WSB łączy nowoczesną dydaktykę z intensywną działalnością naukową i zaangażowaniem w sprawy społeczne. Tworzy wielowymiarową przestrzeń do rozwoju, w której każdy czuje się dobrze. Człowieka i jego rozwój stawia w centrum.

## ROK 2022

**Dziś Akademia WSB to:**

- kampusy w 5 miastach: Dąbrowa Górnicza, Cieszyn, Kraków, Olkusz, Żywiec
- uprawnienie do nadawania stopnia doktora habilitowanego w 4 dyscyplinach: nauki o zarządzaniu i jakości, pedagogika, nauki o bezpieczeństwie, inżynieria lądowa i transport
- uprawnienia do nadawania stopnia naukowego doktora w 4 dyscyplinach: nauki o zarządzaniu i jakości, pedagogika, nauki o bezpieczeństwie, inżynieria lądowa i transport
- 22 kierunki studiów I, II stopnia, 220 specjalności studiów
- 2 kierunki dualne (logistyka, informatyka)
- 5 kierunków studiów w językach obcych
- 100 kierunków studiów podyplomowych i MBA
- szkoła doktorska, interdyscyplinarne studia doktorskie, doktoraty wdrożeniowe
- 82 wypromowanych doktorów i doktorów habilitowanych
- 50 tys. absolwentów studiów I, II stopnia i studiów podyplomowych
- co 3 student zagraniczny studiujący w województwie śląskim jest studentem AWSB
- 2283 studentów zagranicznych z ponad 64 krajów
- 15 tys. uczestników Dąbrowskiego Uniwersytetu Dziecięcego i Uniwersytetu Trzeciego Wieku
- 20 pozytywnych akredytacji Polskiej Komisji Akredytacyjnej, w tym 2 oceny wyróżniające
- 2 międzynarodowe akredytacje jakości CEEMAN IQA, EUR-ACE® Label (KAUT)
- 18 edycji Festiwalu Nauki, 250 tys. uczestników

**A przede wszystkim:**

- organizacja, w której 92% pracujących deklaruje, iż w Akademii WSB kobiety i mężczyźni mają równe warunki umożliwiające im rozwój zawodowy i osobisty,
- blisko 90% pracowniczek i pracowników deklaruje, iż utożsamia się z wartościami, celami i działaniami Akademii WSB, a także ma realny wpływ na zmiany i kulturę organizacyjną

28 MAJA 2022 R.

# JUBILEUSZ AKADEMII WSB „25+2” W NARODOWEJ ORKIESTRZE SYMFONICZNEJ POLSKIEGO RADIA W KATOWICACH ORAZ KONCERT PIOTRA RUBIKA Z ORKIESTRĄ

Koncert Jubileuszowy Akademii WSB „25+2” odbył się w pięknej Sali Koncertowej Narodowej Orkiestry Symfonicznej Polskiego Radia w Katowicach. Historię Uczelni przybliżyła Rektor Akademii WSB, dr hab. Zdzisława Dacko-Pikiewicz, prof. AWSB wspólnie z Prorektorami: dr hab. Katarzyną Szczepańską-Woszczyną, prof. AWSB - Prorektor ds. Nauki i Kształcenia, drem hab. Marcinem Lisem, prof. AWSB - Prorektorem ds. Studenckich i Współpracy z Otoczeniem, dr Sabiną Ratajczak - Prorektor ds. Rozwoju, drem Rafałem Rębilasem - Prorektorem ds. Współpracy z Zagranicą. Uroczystość uświetnił występ Piotra Rubika z Orkiestrą.

Akademia WSB
WSB University

Akademia WSB
WSB University

WSB University
Akademia WSB
NOSPR
SEZON
21/22

Akademia WSB
WSB University

28 czerwca 2022 r.

# Jubileusz 10-lecia działalności Centrum Badań i Edukacji Służb Mundurowych Akademii WSB

Zeskanuj kod i zobacz film z tego wydarzenia

„Kiedy pojawiła się propozycja zorganizowania koncertu „Śląskie - Ukrainie" wspólnie z Akademią WSB poczułem się wyróżniony. Uczelnia rozwija się niezwykle dynamicznie i kształci obecnie ponad 12 000 studentów, a z tej liczby blisko 3000 to studenci zagraniczni z 64 krajów świata. Współpracujemy z Akademią WSB od kilku lat - to sprawdzony partner, wiele robimy razem i wiem, że możemy zrobić jeszcze więcej przy kolejnych projektach. Cieszę się również, że mamy przyjemność i możliwość spotkania się dziś w Filharmonii Śląskiej w Katowicach i wesprzeć szczytną inicjatywę. Na koniec dzisiejszej uroczystości będziemy mieli okazję wysłuchać najlepszej orkiestry policyjnej w Polsce".

nadinspektor Roman Rabsztyn
Komendant Wojewódzki Policji w Katowicach

Jubileusz 10-lecia działalności Centrum Badań i Edukacji Służb Mundurowych Akademii WSB w Filharmonii Śląskiej w Katowicach uświetnił **koncert charytatywny „Śląskie - Ukrainie"**. Uroczystości przyświecał szczytny cel - zbiórka funduszy dla Ukrainy. Współorganizatorem Jubileuszu była Komenda Wojewódzka Policji w Katowicach, a Patronat nad Uroczystością objął Wojewoda Śląski - Pan Jarosław Wieczorek.

Pracownicy naukowo-dydaktyczni oraz administracyjni Akademii WSB zostali uhonorowani odznaczeniami Prezydenta Rzeczypospolitej Polskiej oraz medalami Komisji Edukacji Narodowej.

Odznaczenia - w imieniu Prezydenta Rzeczypospolitej Polskiej Pana Andrzeja Dudy wręczyła osobom wyróżnionym Pani Magdalena Szewczuk-Szturc, Dyrektor Wydziału Spraw Obywatelskich i Cudzoziemców w Śląskim Urzędzie Wojewódzkim w Katowicach.

Na podstawie art. 138 Konstytucji Rzeczypospolitej Polskiej oraz ustawy o orderach i odznaczeniach, Postanowieniami Prezydenta Rzeczypospolitej Polskiej, za zasługi w działalności na rzecz rozwoju nauki uhonorowani zostali:

**ZŁOTY KRZYŻ ZASŁUGI**

— dr hab. Marcin Lis, prof. AWSB

**SREBRNY KRZYŻ ZASŁUGI**

— dr hab. Joanna Kurowska-Pysz, prof. AWSB
— prof. dr hab. Marek Sitarz
— dr Krzysztof Wrana

**BRĄZOWY KRZYŻ ZASŁUGI**

— dr Krzysztof Czupryna
— dr Mateusz Grzesiak
— dr Grzegorz Kądzielawski
— dr Magdalena Kot-Radojewska
— dr hab. Olga Nowotny-Czupryna, prof. AWSB
— dr hab. Robert Socha, prof. AWSB
— Paweł Urgacz

Za wzorowe, wyjątkowo sumienne wykonywanie obowiązków wynikających z pracy zawodowej **Medale Brązowe za Długoletnią Służbę** odebrały:

- Marta Czubrowska
- Anna Matusik-Gołas

Minister Edukacji i Nauki, za szczególne zasługi dla oświaty i wychowania w szczególności w zakresie działalności dydaktycznej, wychowawczej i opiekuńczej, twórczości dla dzieci i młodzieży oraz kształcenia i doskonalenia nauczycieli nadał pracownikom Akademii WSB „Medale Komisji Edukacji Narodowej". Odznaczenia, w imieniu Ministra Edukacji i Nauki prof. Przemysława Czarnka wręczył Wicekurator Oświaty w Katowicach - Pan Dariusz Domański.

**Medale Komisji Edukacji Narodowej otrzymali:**

- prof. dr hab. Mirosława Nowak-Dziemianowicz
- dr Edyta Nowak-Żółty
- dr hab. Jerzy Kochanowicz, prof. AWSB
- dr hab. Ryszard Szynowski, prof. AWSB
- dr Michał Szyszka

Decyzją Kapituły Odznaki Honorowej za Zasługi dla Województwa Śląskiego, działającej w imieniu Sejmiku Województwa Śląskiego, za całokształt działalności na terenie województwa oraz wkład w rozwój gospodarczy, kulturalny i społeczny pracownicy Akademii WSB zostali uhonorowani Złotą Odznaką Honorową za Zasługi dla Województwa Śląskiego. Odznaki, w imieniu Przewodniczącego Sejmiku Województwa Śląskiego Jana Kawuloka, wręczył Pan Dariusz Iskanin - Radny Sejmiku Województwa Śląskiego, Członek doraźnej Komisji - „Kapituła Odznaki Honorowej za Zasługi dla Województwa Śląskiego".

**Złotą Odznakę Honorową za Zasługi dla Województwa Śląskiego otrzymali**:

- dr hab. Joanna Kurowska-Pysz, prof. AWSB
- dr hab. Eugenia Rostańska, prof. AWSB
- prof. dr hab. Marek Sitarz
- dr hab. Marek Walancik, prof. AWSB

**Akademia WSB to jedyna uczelnia, która nagradza wybitnych specjalistów z zakresu bezpieczeństwa. Podczas uroczystości wręczono wyróżnienia oraz statuetki „Superedukatora edukacji dla bezpieczeństwa" oraz „Edukatora dla bezpieczeństwa".**

**Laureatami tych prestiżowych nagród są osoby zaangażowane w działania na rzecz promowania otwartości na poznawanie i zdobywanie wiedzy oraz kształtowanie postaw patriotycznych i budowanie przyjaznych relacji.**

Tytuł oraz statuetkę „Superedukatora edukacji dla bezpieczeństwa", za profesjonalizm, umiędzynarodowienie, jakość i idę powszechności edukacji dla bezpieczeństwa, otrzymał:

— gen. insp. dr Jarosław Szymczyk
Komendant Główny Policji

Tytuł oraz statuetkę „Edukatora dla bezpieczeństwa", za pasję edukacyjną na rzecz edukacji dla bezpieczeństwa, rozwiązania ogólnopolskie w profilaktyce i zapobieganiu przestępczości, otrzymał:

— nadinspektor Roman Rabsztyn
Komendant Wojewódzki Policji w Katowicach

Tytuł oraz statuetkę „Edukatora dla bezpieczeństwa", za powszechność w działaniach na rzecz profilaktyki i edukacji społecznej w ramach ochrony przeciwpożarowej, otrzymał:

— nadbrygadier Jacek Kleszczewski - Śląski Komendant Wojewódzki Państwowej Straży Pożarnej

Tytuł oraz statuetkę „Edukatora dla bezpieczeństwa", za skromność, ale i skuteczność w edukacji dla bezpieczeństwa młodych pokoleń, otrzymał:

— generał brygady SG Adam Jopek - Komendant Śląskiego Oddziału Straży Granicznej

Komendant Wojewódzki Policji w Katowicach nadinspektor Roman Rabsztyn wręczył podziękowania dla najbardziej zasłużonych osób, którzy swoją postawą i działaniem mieli wkład w zapewnienie bezpieczeństwa na terenie śląskiego garnizonu Policji. Podziękowania na scenie otrzymali:

- dr hab. Marcin Lis, prof. AWSB
- dr hab. Marek Walancik, prof. AWSB
- dr hab. Robert Socha, prof. AWSB
- Joanna Urbańska
- Elżbieta Kowacka

**Podczas koncertu miał swoją premierę teledysk do utworu „Obejmnij" zespołu Okean Elzy - w polskiej wersji „Obejmij mnie".**

**Zeskanuj kod i zobacz film teledysk**

Jubileusz w Filharmonii Śląskiej uświetnił występ Orkiestry Komendy Wojewódzkiej Policji w Katowicach.

# Lider Rozwoju Społeczno-Gospodarczego

— Akademia WSB cenionym partnerem dla biznesu i samorządów dzięki współpracy opartej na użyteczności i wysokiej jakości usług

— Uczelnia postrzegana jako wiodący ośrodek opiniotwórczy w wybranych obszarach istotnych dla rozwoju społeczno-gospodarczego

*„Wyrazem stale zwiększającej się roli opiniotwórczej i eksperckiej na poziomie krajowym i międzynarodowym Akademii WSB jest udział ekspertów Uczelni w ważnych instytucjach biznesowych.*

*Wzmacniamy interakcję z bezpośrednim otoczeniem, działamy na rzecz zwiększania jego atrakcyjności inwestycyjnej, poziomu zaawansowania technologicznego i podniesienia innowacyjności gospodarki. Mamy świadomość, że kluczowe dla rozwoju innowacyjności jest stworzenie warunków zachęcających do synergii nauki i biznesu”.*

*dr hab. Marcin Lis, prof. AWSB*
*Prorektor ds. Studenckich i Współpracy*
*z Otoczeniem Akademii WSB*

20-22 września 2021 r.

# 13. Europejski Kongres Gospodarczy

13. edycja Europejskiego Kongresu Gospodarczego, którego partnerem instytucjonalnym była Akademia WSB, odbyła się w dniach 20-22 września 2021 r. w Międzynarodowym Centrum Kongresowym w Katowicach.

Wśród prelegentów EEC znaleźli się przedstawiciele biznesu, polscy i europejscy politycy, naukowcy oraz eksperci Akademii WSB. Odbyło się ponad 100 sesji i debat tematycznych oraz wydarzenia towarzyszące, m.in. 6. edycja European Tech and Start-up Days.

Dr hab. Zdzisława Dacko-Pikiewicz, prof. AWSB - Rektor AWSB uczestniczyła w panelu dotyczącym kapitału intelektualnego, podczas którego rozmawiano o tym, jak kompleksowa reforma systemu edukacji może sprostać przyszłym wyzwaniom rynku pracy. Paneliści poruszyli też temat cyfryzacji i digitalizacji oraz technologii, które są obecnie wyzwaniem dla polskich uczelni.

Dr hab. Marcin Lis, prof. AWSB - Prorektor ds. Studenckich i Współpracy z Otoczeniem AWSB - moderował dwa panele tematyczne: „Digitalizacja i cyfryzacja" oraz „Sztuczna inteligencja".

Akademię WSB reprezentowali ponadto:

- dr hab. Barbara Piontek, prof. AWSB
- dr inż. Karol Jędrasiak - Zastępca Dyrektora Centrum Transferu Technologii AWSB
- dr Grzegorz Kądzielawski - Dyrektor Instytutu Badań nad Sztuczną Inteligencją AWSB

Główne nurty tematyczne 13. Europejskiego Kongresu Gospodarczego to m.in.:

- Finanse i Zarządzanie
- Cyfryzacja i Technologie
- Energia i Transformacja
- Przemysł i Industrializacja
- System ochrony zdrowia
- Międzynarodowa współpraca gospodarcza
- Samorządy, Metropolie, Regiony
- Gospodarka, Człowiek, Rozwój

25-27 kwietnia 2022 r.

# 14. Europejski Kongres Gospodarczy

150 sesji z udziałem 1000. panelistów i blisko 9 tys. gości - to liczby obrazujące skalę Europejskiego Kongresu Gospodarczego (EEC - European Economic Congress), który odbył się w Międzynarodowym Centrum Kongresowym w Katowicach w dniach 25-27 kwietnia 2022 r. Jak co roku partnerem instytucjonalnym wydarzenia była Akademia WSB.

*Panel pt.: „Kompetencje przyszłości", w którym udział wzięła Rektor Akademii WSB - dr hab. Zdzisława Dacko-Pikiewicz, prof. AWSB.*

Nowoczesny model kształcenia i kompetencje przyszłości były też tematami wywiadu, którego udzieliła Pani Rektor dla Gazety Wyborczej i portalu IBN Zdrowie.

**Podczas drugiego dnia kongresu Zarząd Fundacji Polskiego Godła Promocyjnego „Teraz Polska" w uznaniu dokonań dr hab. Zdzisławy Dacko-Pikiewicz, prof. AWSB, Rektor Akademii WSB dla promocji nauki polskiej i rozwoju polskiego szkolnictwa wyższego wyróżnił Panią Rektor tytułem „Promotor Polski". To tytuł przyznawany osobom, których osiągnięcia na polu naukowym, biznesowym lub kulturalnym budują wizerunek naszej marki narodowej.**

Laureatami tytułu „Promotor Polski" zostali w tym roku:

- dr hab. Zdzisława Dacko-Pikiewicz, prof. AWSB - Rektor Akademii WSB,
- prof. Tadeusz Sławek - literaturoznawca, poeta, samorządowiec,
- Robert Talarczyk - Dyrektor Teatru Śląskiego,
- Artur Tomasik - Prezes Górnośląskiego Towarzystwa Lotniczego S.A.

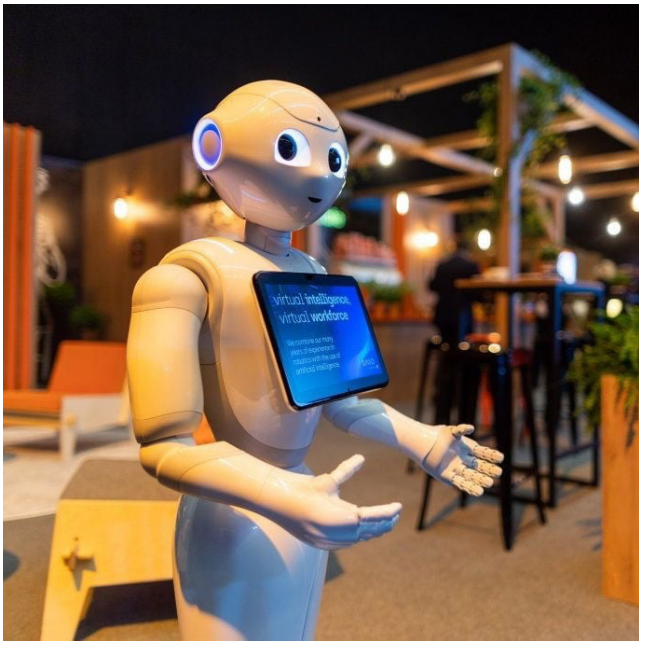

Dr Rafał Rębilas, Prorektor ds. Współpracy z Zagranicą Akademii WSB oraz Marek Zuber, wykładowca na studiach Executive MBA Akademii WSB, ekonomista, analityk rynków finansowych dyskutowali w ramach panelu „Inflacja i jej wpływ na biznes"

Ostatniego dnia Europejskiego Kongresu Gospodarczego odbył się panel „Nowe modele biznesowe", w którym uczestniczył dr hab. Marcin Lis, prof. AWSB, Prorektor ds. Studenckich i Współpracy z Otoczeniem Akademii WSB. Wraz z prof. Marcinem Lisem Akademię WSB reprezentował dr Grzegorz Kądzielawski - Wiceprezes Zarządu Grupy Azoty S.A.

17 kwietnia 2022 r.

# 17. Europejski Kongres KAIZEN™

17. Europejski Kongres KAIZEN™ to największe w Europie wydarzenie poświęcone wymianie doświadczeń w obszarze ciągłego doskonalenia kaizen na poziomie strategicznym. W programie Kongresu znalazły się prelekcje doświadczonych praktyków KAIZEN™/Lean, debata ekspertów, wymiana doświadczeń, budowanie relacji, a także inauguracja najnowszej książki Masaaki Imai "KAIZEN™ jako strategia". Atrakcyjną formę i najwyższy poziom realizacji wydarzenia umożliwiła transmisja z profesjonalnego studio przy wykorzystaniu najnowocześniejszych rozwiązań w Akademii WSB.

Kongres prowadzili: dr hab. Marcin Lis, prof. AWSB, Prorektor ds. Studenckich i Współpracy z Otoczeniem oraz Mariusz Bryke - CEO, Kaizen Institute Poland.

W Kongresie udział wzięli:

- dr Janusz Michałek - Prezes Zarządu, Katowicka Specjalna Strefa Ekonomiczna S.A.
- António Costa - CEO, Kaizen Institute Ltd.
- Andrzej Krzywoń - Pełnomocnik Zarządu ds. programu Krok po Kroku, PKP Energetyka
- Magdalena Omes - Starszy Specjalista w zespole ds. programu Krok po Kroku, PKP Energetyka
- Mariusz Gołębiewski - Starszy Specjalista w zespole ds. programu Krok po Kroku, PKP Energetyka
- Ewelina Walczyńska - Continuous Improvement Manager, Tenneco Automotive
- Grzegorz Koprowski - Dyrektor ds. Zapewnienia Jakości, Integrated Supply Chain Products, Philips Consumer Lifestyle
- Łukasz Górecki - Dyrektor, Klaster Silesia Automotive and Advanced Manufacturing (KSSE)
- Marek Zychla - Członek Zarządu, Brembo Poland sp. z o.o. w Dąbrowie Górniczej, Prezes Zarządu Śląskiego Związku Pracodawców Lewiatan
- Monika Ziomek - Trener, Jeronimo Martins Polska
- Pedro Freire - Senior Project Manager, Jeronimo Martins Polska
- Dariusz Smaza - Dyrektor ds. transportu, Maspex
- Weronika Piela-Janków - Starszy kierownik ds. ciągłego doskonalenia, Flex w Tczewie
- Radosław Owieczka - Head of Continuous Improvement, WIKA Polska
- Jakub Haus - Prezes Zarządu Tollegno Poland sp. z o.o.
- Aleix Borrego Claveria - Dyrektor Zarządzający, Kaizen Institute Poland
- Ryszard Budniok - Quality and Environment Manager, Automotive Industry

Zeskanuj kod i zobacz film z tego wydarzenia

23-25 czerwca 2022 r.

# V Światowy Zjazd Inżynierów Polskich i XXVII Kongres Techników Polskich

Fot: *Mirosław Cichy*

Podczas wydarzenia w panelu pt. „Co szkodzi ludziom i planecie - perspektywy na przyszłość?" uczestniczył Prorektor ds. Studenckich i Współpracy z Otoczeniem Akademii WSB dr hab. Marcin Lis, prof. AWSB. Moderatorem dyskusji był ks. prof. dr hab. Stanisław Dziekoński, Rektor Uniwersytetu Kardynała Stefana Wyszyńskiego w Warszawie w kadencjach 2012-2016 i 2016-2020.

**V Światowy Zjazd Inżynierów Polskich odbywał się na Politechnice Śląskiej w Gliwicach. Towarzyszył mu XXVII Kongres Techników Polskich. Wydarzeniom przyświecało hasło „Inżynierowie dla zdrowej planety".**

Celem spotkań była integracja i wymiana doświadczeń będących udziałem inżynierów z kraju oraz mieszkających i pracujących poza jego granicami. Temat przewodni „Inżynierowie dla zdrowej planety" nawiązuje do dwóch najważniejszych problemów współczesności: pandemii i zmian klimatycznych.

*ks. prof. dr hab. Stanisław Dziekoński*

*JM Rektor Uniwersytetu Kardynała Stefana Wyszyńskiego w Warszawie w lata 2012-2020*

16 września 2021 r.

# 6. edycja Konkursu o Nagrodę Gospodarczą im. Karola Adamieckiego

Jak skutecznie rozwijać biznes i zdobywać nowe kontakty? Skąd czerpać energię do działania i dlaczego warto dbać o jakość nie tylko w firmie, ale i w życiu? Odpowiedzi na te pytania usłyszeli uczestnicy uroczystej Gali 6. edycji Konkursu o Nagrodę Gospodarczą im. Karola Adamieckiego, podczas której wyłoniono laureatów. Kapituła Konkursu, jak co roku, uhonorowała przedsiębiorców, którzy w nowoczesny i innowacyjny sposób rozwijają swój biznes, a tym samym mają pozytywny wpływ na potencjał gospodarczy miasta.

Akademię WSB w imieniu JM Rektor - dr hab. Zdzisławy Dacko - Pikiewicz, prof. AWSB reprezentował dr hab. Marcin Lis, prof. AWSB, Prorektor ds. Studenckich i Współpracy z Otoczeniem.

Wydarzenie odbyło się w ramach Business Meet Up i było okazją do zaprezentowania firm rozwijających się w ramach Katowickiej Specjalnej Strefy Ekonomicznej oraz dyskusji o wpływie elektromobilności na rozwój biznesu, a także uczestniczenia w warsztatach z budowania dobrych partnerstw na linii startup-korporacja.

Wśród prelegentów znaleźli się: **Iwona Guzowska, mistrzyni świata w boksie i kickboxingu, Wojtek Ławiczak, specjalista od podejścia human-centred design w biznesie, Rafał Sonik, rajdowiec, filantrop i przedsiębiorca oraz Marek Śliboda, który rozwijał turkusowy biznes, zanim stało się to popularne.**

Fot: *Dariusz Nowak*

6-8 października 2021 r.

# Akademia WSB na Europejskim Forum Przyszłości

Najistotniejszym wyzwaniom cywilizacyjnym, społecznym i gospodarczym współczesnego świata poświęcona została 1. edycja Europejskiego Forum Przyszłości (EFP), która miała miejsce w dniach 6 - 8 października 2021 r. na Stadionie Śląskim.

**W sesji pt. Przyszłość Specjalnych Stref Ekonomicznych uczestniczyła JM Rektor Akademii WSB, dr hab. Zdzisława Dacko-Pikiewicz, prof. AWSB.** Wśród prelegentów znaleźli się również: Wiceminister Rozwoju i Technologii – Grzegorz Piechowiak, Poseł na Sejm RP - Robert Warwas, Wojewoda Śląski – Jarosław Wieczorek, Członek Zarządu Województwa Śląskiego - Izabela Domogała, Prezes Zarządu KSSE – dr Janusz Michałek, Prezes PAIH – Krzysztof Drynda, Prezes Pomorskiej Specjalnej Strefy Ekonomicznej - Przemysław Sztandera, Prezes Łódzkiej Specjalnej Strefy Ekonomicznej - Marek Michalik, Zbigniew Bednarski.

Tego samego dnia odbyła się sesja „KSSE Motorem automotive - współpraca w ramach Klastra SA&AM odpowiedzią na wyzwania sektora automotive". Jednym z prelegentów był dr hab. Marcin Lis, prof. AWSB, Prorektor ds. Studenckich i Współpracy z Otoczeniem AWSB. W trakcie sesji rozmawiano o przygotowaniu produkcji nowych modeli pojazdów na śląsku, budowie nowych łańcuchów dostaw, nowych kompetencjach pod nowe projekty w branży motoryzacyjnej czy transformacji przemysłowej sektora. Wśród prelegentów byli także: Andrzej Korpak, Plant Manager Stellantis /Opel Manufacturing Poland; Tomasz Gębka, Plant Manager Stellantis /FCA Poland; Piotr Zaremba, Prezes Zarządu ElektroMobility Poland; Witold Sałandyk, EMEA Executive Operations Director, Nexteer Automotive Poland; Krzysztof Gablankowski, Dyrektor Zakładu, ZF Automotive Systems Poland; Marek Śliboda, Prezes Zarządu, Marco; Marek Gabryś, Prezes Zarządu, Aiut; Michał Lach, Prezes Zarządu, EQ System oraz dr Piotr Bielaczyc, Członek Rady Naukowej, Instytut Badań i Rozwoju Motoryzacji BOSMAL.

10-14 października 2021 r.

# Europejski Tydzień Regionów i Miast w Brukseli

W ramach Europejskiego Tygodnia Regionów i Miast w Brukseli odbył się warsztat pt. Citizens at the forefront of the development of cross-border living areas. Organizatorami warsztatu byli: Transfrontier Euro-Institut Network (TEIN) z siedzibą w Kehl oraz Mission Opérationnelle Transfrontalière (MOT) z siedzibą w Paryżu. Partnerem wydarzenia była Akademia WSB.

Dr hab. Joanna Kurowska-Pysz, prof. AWSB, Dyrektor Instytutu Studiów nad Współpracą Terytorialną i Międzyorganizacyjną, zaprezentowała podczas tej sesji film pt. A grassroots citizens' movement on the Polish-Czech border - a distinct voice in the discussion on pandemic restrictions on the borderland.

Film został wyprodukowany przez Akademię WSB we współpracy ze Stowarzyszeniem Olza i Euroregionem Śląsk Cieszyński. Dokumentuje on rozwój transgranicznego ruchu społecznego działającego w obronie pracowników transgranicznych na pograniczu polsko-czeskim podczas pandemii. Była to jedna z najbardziej rozpoznawalnych inicjatyw oddolnych w tej części Europy, która rozwijała się w Cieszynie i Czeskim Cieszynie w okresie od marca do czerwca 2020 r. i doprowadziła do podjęcia wielu cennych inicjatyw euroregionalnych, które w dłuższej perspektywie będą sprzyjać poprawie odporności pogranicza na wstrząsy i kryzysy, takie jak pandemia Covid-19.

Odpowiedzią na te działania jest m.in. projekt EURORE-GIO-INFO, który uzyskał dofinansowanie z Programu Interreg V-A Republika Czeska - Polska 2014-2020 i będzie realizowany wspólnie w okresie od 1 września 2021 r. do 31 sierpnia 2023 r. przez partnerów: Regionalni sdruzeni uzemni spoluprace Tesinskeho Slezska (Partner wiodący - Czechy); Slezska univerzita v Opave (Czechy); Akademia WSB (Polska) oraz Stowarzyszenie Rozwoju i Współpracy Regionalnej „OLZA" (Polska).

**Celem projektu jest stworzenie nowej platformy informacyjnej do kompleksowego zarządzania informacją transgraniczną i transnarodową w Euroregionie Śląsk Cieszyński.**

# Spotkania Firm Członkowskich RIG w Katowicach

W dniu 15 grudnia 2021 r. w Willi Goldsteinów w Katowicach miało miejsce Spotkanie Firm Członkowskich RIG w Katowicach, w ramach którego dokonano Regionalnego Gospodarczego Zamknięcia Roku. Akademię WSB reprezentował dr hab. Marcin Lis, prof. AWSB, Prorektor ds. Studenckich i Współpracy z Otoczeniem. Dyskutowano na temat bieżącej sytuacji gospodarczej samorządów czy perspektyw na nowe narzędzia wsparcia dla przedsiębiorców. Podczas spotkania zostały wręczone nagrody dla najlepszych uczestników szkoleń, organizowanych we współpracy z Miastem Katowice, Akademią WSB - Katowicką

*Tomasz Zjawiony - Prezes Regionalnej Izby Gospodarczej w Katowicach, dr inż. Marin Krupa - Prezydent Miasta Katowie, dr hab. Marcin Lis, prof. AWSB*

Akademią Digital Marketingu oraz Katowicką Akademią Rozwoju Przedsiębiorcy. Organizatorami spotkania były: RIG w Katowicach, Miasto Katowice, Agencja Rozwoju Przemysłu, Fundacja Platforma Przemysłu Przyszłości oraz Akademia WSB.

Tego samego dnia w Regionalnej Izbie Gospodarczej odbyło się wydarzenie „Śląski Okrągły Stół Przemysłu 4.0". Jednym z prelegentów był dr inż. Karol Jędrasiak, Z-ca Dyrektora Centrum Transferu Technologii Akademii WSB, który przedstawił zagadnienia związane z implementowaniem nowych technologii w firmie, w tym VR, pozyskiwaniem finansowania na tego typu działania oraz dobrymi praktykami w zakresie VR. Wydarzenie realizowane było wspólnie z Platformą Przemysłu Przyszłości oraz Akademią WSB.

Z kolei 27 stycznia 2022 r., w ramach kolejnego spotkania firm członkowskich RIG, dokonano Regionalnego Gospodarczego Otwarcia Roku, które odbyło się w kompleksie .KTW w Katowicach. Tematem przewodnim spotkania była Polska gospodarka 2022 w sieci wyzwań, kluczowe wskaźniki makroekonomiczne, jak również „zielona transformacja", pakiet „Fit for 55", czy też pandemiczne wyzwania społeczne dla gospodarki wg OECD.

**Podczas wydarzenia dr hab. Marcin Lis, prof. AWSB przedstawił prezentację pt. „Rok 2022 oczami przedsiębiorców - kluczowe wskaźniki makroekonomiczne".** Organizatorami spotkania była Regionalna Izba Gospodarcza w Katowicach, Silesia Business Hub oraz TDJ Foundation. Partnerami wydarzenia, oprócz Akademii WSB, byli: Biuro Rzecznika Małych i Średnich Przedsiębiorstw; Górnośląsko-Zagłębiowska Metropolia; Miasto Katowice; Katowicka Specjalna Strefa Ekonomiczna oraz Polski Instytut Analiz Prawno-Ekonomicznych.

Spotkanie Firm Członkowskich Regionalnej Izby Gospodarczej w Katowicach w dniu 2 marca 2022 r. odbyło się pod hasłem: „2022. Czy będzie to dobry rok dla polskich przedsiębiorców?". W spotkaniu uczestniczyli dr hab. Marcin Lis, prof. AWSB - Prorektor ds. Studenckich i Współpracy z Otoczeniem oraz Marek Zuber, znany ekonomista i analityk finansowy z Akademii WSB.

Podczas spotkania w Katowicach zainaugurowano akcję „Biznes dla Ukrainy!" (#biznesdlaukrainy), do której zaprosił Tomasz Zjawiony - Prezes Regionalnej Izby Gospodarczej w Katowicach.

Organizatorem spotkania była Regionalna Izba Gospodarcza w Katowicach. Współorganizatorami była Akademia WSB oraz Mercure Katowice Centrum.

Akademia WSB aktywnie działa w dwóch komisjach przy Regionalnej Izbie Gospodarczej w Katowicach:

- Komisji ds. Konkurencyjności, Innowacji i Współpracy Nauki z Biznesem, której Przewodniczącą jest dr hab. Zdzisława Dacko-Pikiewicz, prof. AWSB, a Wiceprzewodniczącym - Aleksander Mikuła,
- Komisji ds. Przemysłu, której Przewodniczącym jest prof. dr hab. inż. Andrzej Karbownik a Wiceprzewodniczącym - dr hab. Marcin Lis, prof. AWSB.

Regionalna Izba Gospodarcza posiada swoją delegaturę w Dąbrowie Górniczej, której siedziba mieści się w Akademii WSB.

## Współpraca z Rzecznikiem Małych i Średnich Przedsiębiorców

W dniu 22 października 2021 r. Akademia WSB podpisała porozumienie o współpracy z Biurem Rzecznika Małych i Średnich Przedsiębiorców.

*Minister Adam Abramowicz, Rzecznik Małych i Średnich Przedsiębiorców oraz dr hab. Zdzisława Dacko-Pikiewicz, prof. AWSB*

28 stycznia 2022 r.

# Property Forum Śląsk

Informatyka, telekomunikacja, biotechnologia, energetyka, nanotechnologia - gdzie zaczyna się innowacyjność? Czy śląskie uczelnie odpowiadają na potrzeby rynku pracy? Poziom bezrobocia, wynagrodzenia, perspektywy. To część tematów poruszanych podczas panelu dyskusyjnego „Pytania o przyszłość regionu. Biura. Edukacja i rynek pracy", który miał miejsce podczas Property Forum Śląsk. Debata została zorganizowana w ramach 4 Design Days, które odbywają się w Międzynarodowym Centrum Kongresowym w Katowicach.

**Akademię WSB podczas tego spotkania reprezentował dr hab. Marcin Lis, prof. AWSB, Prorektor ds. Studenckich i Współpracy z Otoczeniem.**

Wśród uczestników wydarzenia znaleźli się przedstawiciele władz samorządowych, właściciele oraz zarządcy spółek inwestujących na rynku biurowców, magazynów i hoteli, najemcy powierzchni komercyjnych, sieci hotelowe, szefowie największych agencji doradczych, przedstawiciele instytucjonalnego otoczenia branży oraz reprezentanci instytucji finansowych.

26-30 czerwca 2022 r.

# Światowe Forum Miejskie (WUF11)

Katowice były gospodarzem 11. edycji Światowego Forum Miejskiego ONZ (World Urban Forum 11 - WUF11), które odbyło się w dniach od 26 do 30 czerwca 2022 roku. Główne wydarzenia miały miejsce w Spodku oraz w Międzynarodowym Centrum Kongresowym. Spotkania w ramach Światowego Forum Miejskiego odbyły się także w 11 strefach miejskich zlokalizowanych w centrum Katowic. Jedną z nich była strefa nauki, która powstała na terenie kampusu Uniwersytetu Śląskiego we współpracy z Akademią WSB.

W strefie nauki odbywały się między innymi spotkania, wykłady, koncerty, dyskusje panelowe, czy warsztaty, które dla uczestników Światowego Forum Miejskiego przeprowadzili między innymi przedstawiciele Akademii WSB:

- **dr inż. Karol Jędrasiak** - Zastępca Dyrektora Centrum Transferu Technologii Akademii WSB zaprezentował „Symulator starości". Oprogramowanie, wykorzystujące wirtualną rzeczywistość, powstało z myślą o pokazaniu użytkownikom, jak trudne bywają czynności dnia codziennego dla osób starszych. Symulator pomaga uświadomić z jakimi ograniczeniami wzrokowymi i słuchowymi zmagają się osoby starsze w placówkach publicznych.
- **dr Mariusz Raczek** i **dr Krzysztof Wrana** z Centrum Rozwoju Regionalnego Akademii WSB pokazali potencjał i potrzebę tworzenia miejsc zielonych w dużych miastach w ramach warsztatu „Zielona i błękitna infrastruktura w przestrzeniach publicznych". To zagadnienie wpisujące się w bieżące trendy realizowane w największych miastach na całym świecie.

W ramach strefy nauki funkcjonowała także strefa kandydata, gdzie można było zapoznać się z ofertą studiów Akademii WSB.

14-15 lipca 2022 r.

# 1. edycja Kongresu VRT

Dwa dni wypełnione prezentacjami, warsztatami VR oraz panelami dyskusyjnymi, prowadzonymi przez kilkudziesięciu specjalistów z branży nowych technologii oraz przedstawicieli świata nauki to bilans I edycji Kongresu VRT - „Zastosowania VR/AR w praktyce", który odbył się w dniach 14 - 15 lipca 2022 r. w Wiśle. Pomysłodawcą Kongresu jest dr inż. Karol Jędrasiak, Zastępca Dyrektora Centrum Transferu Technologii Akademii WSB. Uczelnię podczas Kongresu reprezentowała dr Sabina Ratajczak, Prorektor ds. Rozwoju Akademii WSB, Dyrektor Centrum Jakości i Innowacji Akademii WSB, która odebrała wyróżnienie w kategorii „VR w edukacji" za szczególne osiągnięcia z wykorzystaniem VR w Akademii WSB.

**Podczas kongresu poruszano kwestie istotne dla praktycznego zastosowania VR**, m.in. w takich obszarach jak: gry i rozrywka, symulacje medyczne, cyberbezpieczeństwo, edukacja i szkolenia oraz doradztwo zawodowe, wirtualne przymierzalnie, systemy na potrzeby Straży Pożarnej, systemy na potrzeby Straży Granicznej, systemy terapeutyczne, luksusowe i turystyczne oraz systemy na potrzeby bezpieczeństwa i obronności. Uczestnicy mogli wypróbować Multimedialny Trenażer Strzelecki, zapoznać się z procesem skanowania 3D i akwizycji ruchu, jak również sprawdzić kilkanaście symulatorów VR.

W ramach I edycji Kongresu VRT odbył się również panel dyskusyjny: "Technologia VR - przyszłość? Czy tylko chwilowa moda", w którym Akademię WSB reprezentowała dr Sabina Ratajczak.

Podczas wydarzenia dr Sabina Ratajczak złożyła najserdeczniejsze życzenia urodzinowe dr. inż. Karolowi Jędrasiakowi.

7 grudnia 2021 r.

# I/ITSEC w Orlando

Dzięki współpracy Akademii WSB z NATO Deep dr Sabina Ratajczak - Prorektor ds. Rozwoju AWSB wzięła udział w największym na świecie wydarzeniu dotyczącym modelowania, symulacji i zastosowania najnowocześniejszych technologii w szkoleniach i edukacji The Interservice/Industry Training, Simulation and Education Conference (I/ITSEC), organizowanym corocznie w Orlando (USA). ITSEC to połączenie konferencji naukowej, targów, warsztatów i prezentacji. W konferencji wzięło udział kilkanaście tysięcy uczestników z całego świata, zaś w towarzyszących konferencji targach sprzętu oraz oprogramowaniu swoją ofertę przedstawiało około 300

wystawców, w tym największe światowe firmy z branży VR, AR. Rozwiązania technologiczne, szkoleniowe, edukacyjne koncentrowały się przede wszystkim w obszarze szeroko pojętego bezpieczeństwa i wojskowości.

W tym roku wiodącym tematem było zastosowanie w procesach szkoleniowych wirtualnej rzeczywistości (VR), rozszerzonej rzeczywistości (AR), sztucznej inteligencji, uczenia maszynowego oraz różnego rodzaju symulacji.

*Poziom zaawansowania wdrożeń wirtualnej rzeczywistości w symulacjach wojskowych był imponujący. Zaawansowane treningi strzeleckie, pilotaż, wirtualne skoki spadochronowe, symulacje akcji bojowych, obsługa wybranych modeli wozów bojowych, symulacje różnego rodzaju awarii i ich napraw, bardzo zaawansowane symulacje medyczne, oddające w najdrobniejszych szczegółach środowisko i sytuacje, z którymi w realnym świecie spotkają się żołnierze różnych formacji pokazuje, że zastosowanie tego typu technologii jest najszybciej rozwijającym się trendem edukacji przyszłości.*

*dr Sabina Ratajczak*
*Prorektor ds. Rozwoju AWSB*

28 kwietnia 2022 r.

# THE Innovation and Impact Summit

W THE Innovation and Impact Summit 2022, organizowanym przez KTH Royal Institute of Technology and Times Higher Education w dniach 26-28 kwietnia 2022 r. w Sztokholmie, uczestniczyli: dr hab. Katarzyna Szczepańska-Woszczyna, prof. AWSB, Prorektor ds. Nauki i Kształcenia oraz Paweł Urgacz, Dyrektor Działu współpracy z zagranicą.

W gronie 300 uczestników z całego świata, m.in. Western Sydney University, Sorbonne University, New York University, University of Toronto, The University of Auckland, Higher Education Institute of Brasilia, Google, Scania, H&M Group, IKEA, Amazon Web Services omawiane były m.in. działania Akademii WSB dotyczące Human Smart Cities - inteligentnych miast współtworzonych przez mieszkańców, innowacyjnych strategii rozwoju edukacji technologicznej i preorientacji zawodowej w środowisku międzynarodowym, edukacji włączającej, zapewnienia bezpieczeństwa w międzynarodowym ruchu lotniczym. W SDG określone w agendzie ONZ wpisują się również strategiczne obszary badań Akademii WSB, m.in. Intelligent city ecosystems, climate neutral cities, Cyber/security, Social inclusion/exclusion, diversity, Hyperautomation.

21-27 marca 2022 r.

# 18. Festiwal Nauki

*Festiwal Nauki po raz 18 zagościł w Dąbrowie Górniczej. „Pełnoletność" tego wydarzenia zbiegła się szczęśliwie z jego powrotem do sprawdzonej i lubianej formuły, do warsztatów, wykładów czy zajęć organizowanych w siedzibach Uczelni i partnerów. Przez lata zdążyliśmy się przyzwyczaić do tego, że tematyka Festiwalu zawsze jest interesująca i porusza aktualne zagadnienia. Tak było i tym razem. Nowoczesne technologie, IT, gospodarka mierząca się z wyzwaniami klimatycznymi, zarządzanie i przywództwo w biznesie, czy też transport i mobilność to tylko niektóre tematy, które można zgłębić w ramach wydarzenia. Miło mi, że Dąbrowa Górnicza po raz kolejny współorganizowała Festiwal Nauki - przedsięwzięcie cenione przez uczestników, które na stałe wpisało się w kalendarz wydarzeń popularyzujących wiedzę.*

*Marcin Bazylak*
*Prezydent Miasta Dąbrowa Górnicza*

Sztuczna inteligencja, robotyka, nowoczesne technologie, zrównoważony transport, ekologia i zmiany klimatyczne - to główne motywy przewodnie 18. Festiwalu Nauki Akademii WSB. 7 dni, blisko 100 godzin spotkań, warsztatów i wykładów oraz goście ze świata nauki, kultury i biznesu to bilans wydarzenia.

**Zeskanuj kod i zobacz film z tego wydarzenia**

**Współorganizator:** DĄBROWA GÓRNICZA dla aktywnych

Gen. dyw. rez. dr inż. Roman Polko - „Bezpiecznie już było: Wojna na Ukrainie i nowy porządek świata"

Wśród gości 18. Festiwalu Nauki znaleźli się m.in.: prof. dr hab. Wojciech Czakon, prof. dr hab. Eugeniusz Gatnar, prof. dr hab. Krzysztof Jajuga, prof. Tomaz Ponce Dentinho, prof. Askwar Hilonga, prof. dr hab. Janusz A. Majcherek, prof. dr hab. Szymon Malinowski, prof. Petr Sedlacek, prof. dr hab. inż. Ryszard Tadeusiewicz, prof. ALK dr hab. Aleksandra Przegalińska, dr hab. Adrian Siadkowski, prof. AWSB, dr Katarzyna Cichos, ambassador dr Paula Dobriansky, dr Cheikh Mbacke Gueye, dr Megan Hopkins, dr Grzegorz Kądzielawski, dr Ioana Panc-Manea, gen. dr Roman Polko, dr Wojciech Żytkowiak-Wenzel, Przemysław Białkowski, Marek Czyż, John Marszalek, Marcin Meller, Steffen Möller, Zbigniew Rokita, ekonomista Marek Zuber, Crazy Nauka.

18. edycja Festiwalu Nauki Akademii WSB została podzielona na pięć obszarów tematycznych:

- Nowoczesne technologie i sztuczna inteligencja
- Eko-innowacje
- Biznes przyszłości
- Komunikacja międzykulturowa
- Transport i elektromobilność

W trakcie trwania Festiwalu odbyły się wykłady, warsztaty, laboratoria, pokazy, debaty, dyskusje panelowe, które prowadzone były przez wybitnych naukowców i ekspertów, z kraju i zagranicy. Wydarzenia w ramach Festiwalu Nauki odbyły się stacjonarnie w Akademii WSB w Dąbrowie Górniczej, Fabryce Pełnej Życia, Młodzieżowym Ośrodku Pracy Twórczej w Dąbrowie Górniczej, Miejskiej Bibliotece Publicznej w Dąbrowie Górniczej, Muzeum Podziemnym w Olkuszu oraz online.

Podczas 18. Festiwalu Nauki odbyły się także zajęcia dedykowane dla najmłodszych w Fabryce Pełnej Życia m.in.: warsztaty z robotyki, zajęcia plastyczne, animacje. Pokazy ratownictwa przedmedycznego w karetce połączone z prezentacją specjalistycznego sprzętu zostały zaprezentowane przez studentów AWSB - Kamila Skubisa oraz Wiktorii Kolano. Najmłodszych zainteresował także pokaz możliwości wozu strażackiego oraz sprzętu stosowanego podczas gaszenia pożarów, o którym opowiadał Michał Gruszka z naszej Akademii.

W poprzednich 17 edycjach uczestniczyło ponad 200 000 osób, w tym mieszkańcy Dąbrowy Górniczej i innych miast województwa śląskiego, uczniowie szkół podstawowych i średnich, studenci, słuchacze studiów podyplomowych i doktoranci.

Wydarzenie zostało objęte patronatem honorowym Ministerstwa Edukacji i Nauki, Polskiej Akademii Nauk, Narodowego Centrum Badań i Rozwoju, Ośrodka Rozwoju Edukacji, Marszałka Województwa Śląskiego oraz Prezydenta Miasta Dąbrowa Górnicza.

Prof. zw. dr hab. inż. Ryszard Tadeusiewicz - „Technika, która zrewolucjonizuje świat - sztuczna inteligencja”

Marek Czyż - „Czy da się to zwierzę oswoić?”

Prof. dr hab. Szymon Malinowski - „Kryzys klimatyczny, kryzys bioróżnorodności, kryzys planetarny"

prof. dr hab. Eugeniusz Gatnar, prof. dr hab. Krzysztof Jajuga i Marek Zuber, dr Rafał Rębilas - Debata - „Czy pieniądz przyszłości przestanie szeleścić”?

Magdalena Kieferling - „Zarządzanie przyszłości w pigułce. Jakich szefów szukać? Jakim szefem zostać?”

Przemysław Białkowski - „Czy ekologia jest modna a moda ekologiczna?”

Dr Patryk Kuzior - „Tam, gdzie rodzą się jednorożce. Jak nauka i nowe technologie tworzą w Estonii środowisko sprzyjające tworzeniu i rozwojowi startupów”

Marcin Dworak - „Zeroemisyjny transport publiczny - elektromobilność i wodór”

Pierwsza pomoc przedmedyczna - czyli o tym jak uratować ludzkie życie

Zajęcia kreatywne dla dzieci

7 lutego 2022 r.

# VIII Dzień Otwarty Urzędu Ochrony Danych Osobowych

**Współorganizator:**

URZĄD OCHRONY DANYCH OSOBOWYCH

*„Zaangażowanie Akademii WSB w coroczną organizację tego wydarzenia to dowód otwartości na potrzeby edukacyjno-informacyjne osób zainteresowanych stosowaniem, w codziennej praktyce zawodowej i naukowej, zagadnień związanych z prawem do prywatności i ochroną danych osobowych. [...] Dzień Ochrony Danych Osobowych ma za zadanie podkreślić, jak cenna jest nasza prywatność oraz jaką wartość we współczesnym świecie zyskały nasze dane osobowe. Jest również okazją do refleksji nad sposobami bezpiecznego użytkowania technologii".*

Jan Nowak
Prezes Urzędu Ochrony Danych Osobowych

(fragment listu odczytany przez dr Urszulę Góral, Dyrektor Departamentu Współpracy Międzynarodowej i Edukacji UODO podczas VIII Dnia Otwartego UODO)

Ochrona i przetwarzanie danych osobowych w praktyce oraz warsztaty tematyczne dla uczestników -to podsumowanie VIII Dnia Otwartego Urzędu Ochrony Danych Osobowych w Akademii WSB. Wydarzenie odbyło w formule online.

Dni Otwarte UODO, to inicjatywa Prezesa Urzędu Ochrony Danych Osobowych (wcześniej Generalnego Inspektora Ochrony Danych Osobowych) zapoczątkowana w roku 2012. Od samego początku w organizację wydarzenia włącza się Akademia WSB, w której odbył się historyczny, pierwszy Dzień Otwarty GIODO.

Uczelnia od 2011 roku, jako jedna z nielicznych w Polsce, specjalizuje się w kształceniu ekspertów z zakresu Ochrony Danych Osobowych w administracji i biznesie m.in. w ramach studiów podyplomowych realizowanych we współpracy z Urzędem Ochrony Danych Osobowych.

**VIII Dzień Otwarty UODO otworzyli dr Urszula Góral - Dyrektor Departamentu Współpracy Międzynarodowej i Edukacji UODO oraz dr hab. Marcin Lis, prof. AWSB - Prorektor ds. Studenckich i Współpracy z Otoczeniem Akademii WSB.**

W ramach wydarzenia odbyły się następujące wystąpienia eksperckie:

- „Przetwarzanie danych osobowych w związku z zarządzaniem w jednostkach medycznych" - Monika Krasińska, Dyrektor Departamentu Orzecznictwa i Legislacji Urzędu Ochrony Danych Osobowych,
- „Systemy telemedyczne, a wyzwania związane z przetwarzaniem danych osobowych" - Paweł Bednarski, Radca Prawny w sektorze Comarch Healthcare,
- „Przyszłość ochrony danych osobowych w unijnych projektach legislacyjnych. Perspektywa europejskich instytucji ochrony danych" - dr Urszula Góral, Dyrektor Departamentu Współpracy Międzynarodowej i Edukacji UODO.

26 października 2021 r.

# I Wojewódzki Turniej Młodych Mechaników VR

*„Atutem KSSE, jak i całego regionu, jest kapitał ludzki. To młodzi ludzie są naszym potencjałem, dzięki któremu KSSE jest obecnie najlepszą Strefą w Europie. Dlatego też niezmiennie wspieramy inicjatywy, które wykorzystują nowoczesne technologie do rozwoju umiejętności młodego pokolenia i jednocześnie rewolucjonizują sposoby kształcenia, czerpiąc z najlepszych światowych wzorców. Liczymy, że ten projekt będzie tego doskonałym przykładem".*

dr Janusz Michałek
Prezes Zarządu Katowickiej Specjalnej Strefy Ekonomicznej S.A.

**W październiku 2021 r. w Akademii WSB odbyła się debata dotycząca przyszłości kształcenia zawodowego oraz pierwszy w Polsce turniej młodych mechaników z wykorzystaniem wirtualnej rzeczywistości.**

Katowicka Specjalna Strefa Ekonomiczna S.A. oraz największa w Polsce sieć warsztatów ProfiAuto Serwis zamierzają zrewolucjonizować sposób kształcenia mechaników samochodowych w Polsce. Dzięki technologii wirtualnej rzeczywistości będą oni mogli uczyć się swojego fachu nie tylko podczas praktyk zawodowych, lecz także z wykorzystaniem gogli VR oraz nowoczesnego oprogramowania. Inauguracja projektu miała miejsce podczas zorganizowanej w Akademii WSB konferencji „Szkoła przyszłości", której towarzyszył „I Wojewódzki Turniej Młodych Mechaników VR".

Głównym celem inicjatywy KSSE oraz marki ProfiAuto jest stworzenie nowoczesnej platformy edukacyjnej, która ułatwi przyszłym mechanikom profesjonalny start w zawodzie. ProfiAuto Serwis VR to aplikacja, w której użytkownik porusza się po modelowym, wirtualnym warsztacie samochodowym. Zawiera ona kilka scenariuszy serwisowych, takich jak np. wymiana tarcz czy klocków hamulcowych bądź akumulatora. Aplikacja na bieżąco koryguje błędy i uczy adeptów mechaniki dobrych nawyków. Forma wirtualna pozwala jednocześnie na wielokrotne powtarzanie danego ćwiczenia, bez ograniczeń czasowych i sprzętowych. Zapoznaje nie tylko z praktycznym aspektem pracy, ale też z dodatkowymi możliwościami, jakie oferują obecnie profesjonalne serwisy motoryzacyjne. Sieć ProfiAuto oraz firma VR-Technology - twórcy narzędzia - zamierzają udostępnić technologię wirtualnego warsztatu uczniom bezpłatnie. Jak przewidują przedstawiciele KSSE, z aplikacji skorzystać będą mogli także adepci automatyki, mechatroniki i elektroniki.

*Partnerami projektu ProfiAuto Serwis VR są czołowi producenci części zamiennych: ATH Heinl, Brembo, MANN-FILTER, Monroe, Osram oraz Varta. Projekt rozwijany jest we współpracy z VR Technology.*

Wprowadzenie technologii VR (Virtual Reality) może stanowić remedium na ograniczoną infrastrukturę i możliwości sprzętowe jednostek edukacyjnych oraz ewentualne potrzeby zdalnego nauczania.

W „I Wojewódzkim Turnieju Młodych Mechaników VR" uczestniczyło blisko 20 drużyn z całego województwa śląskiego - młodych adeptów mechaniki samochodowej. Konkurencje turniejowe zawierały zadania praktyczne oraz testy teoretyczne, z wykorzystaniem aplikacji ProfiAuto Serwis VR. Kolejnym etapem inicjatywy był cykl spotkań w szkołach z prezentacją narzędzia, ukazaniem spektrum jego możliwości oraz przedstawieniem planu rozwoju kolejnych modułów szkoleniowych. Uczniowie mogli korzystać z niego w sposób nieodpłatny, w jego pełnym wymiarze. Dodatkowo partnerzy projektu - szkoleniowcy czołowych dostawców części z branży automotive współpracujący z siecią ProfiAuto - wykazali chęć organizacji spotkań z uczniami w szkołach i przeprowadzenia dodatkowych szkoleń z użyciem aplikacji ProfiAuto Serwis VR.

**„I Wojewódzki Turniej Młodych Mechaników VR" był częścią drugiej edycji konferencji „Szkoła przyszłości",** która odbyła się w ramach programu KSSE „Śląskie. Zawodowcy" w Akademii WSB. Celem wydarzenia było stworzenie okazji do dyskusji nt. potrzeb i przyszłości nowoczesnego kształcenia zawodowego oraz prezentacja projektu „Śląskie. Zawodowcy", realizowanego wraz z partnerami biznesowymi dla uczniów szkół zawodowych województwa śląskiego. Wśród zaproszonych gości pojawili się przedstawiciele władz województwa śląskiego, jednostek samorządu terytorialnego, przedsiębiorców, instytucji otoczenia biznesu oraz dyrektorzy i nauczyciele szkół kształcących w zawodach branżowych.

# X Ogólnopolski Turniej Klas o Profilu Mundurowym

Partner:

KSSE
Katowicka Specjalna Strefa Ekonomiczna

*„Konkurencje rozgrywane w Turnieju obejmowały aktywności z obszaru tzw. sportów wymagających ponadprzeciętnych umiejętności, miały charakter pracy zespołowej i wymagały od uczestników wykazania się odpornością fizyczną i psychiczną, a także umiejętnością podejmowania szybkich decyzji, pracy zespołowej, radzenia sobie w sytuacjach trudnych oraz wiedzą z zakresu problematyki bezpieczeństwa".*

dr hab. Marek Walancik, prof. AWSB
Dyrektor Centrum Badań i Edukacji Służb Mundurowych
Akademii WSB

Ogólnopolski Turniej Klas o Profilu Mundurowym to najbardziej prestiżowy projekt promujący wychowanie patriotyczne wśród młodych ludzi, organizowany przez Centrum Badań i Edukacji Służb Mundurowych. Impreza służy wyłonieniu najlepszego zespołu reprezentującego szkołę ponadpodstawową, realizującą program Edukacji dla bezpieczeństwa oraz przygotowującą potencjalnych kandydatów do pracy i służby na rzecz bezpieczeństwa. Każdego roku w konkursie udział bierze kilkuset uczniów reprezentujących klasy o profilu mundurowym z całej Polski.

**W 10. edycji wydarzenia rywalizowało blisko 150 uczestników z 39 szkół z całej Polski.**

Pierwszym etapem turnieju były 2. Mistrzostwa Akademii WSB w e-biegu terenowym na 5 km (w dniach 4-8 kwietnia 2022 r.). Bieg realizowany był na dystansie 5 km w dowolnie wybranym miejscu przy wykorzystaniu bezpłatnej aplikacji np. STRAVA. Kolejnym etapem był test wiedzy z zakresu bezpieczeństwa narodowego (w dniu 19 kwietnia 2022 r.). Wiedza uczestników zweryfikowana została za pomocą profesjonalnego narzędzia, wykorzystującego elementy sztucznej inteligencji do nadzoru nad prawidłowym wypełnianiem testu.

Ostatnim etapem wydarzenia był turniej e-sportowy Counter-Strike: Global Offensive, w którym zawodnicy rywalizowali w dwuosobowych zespołach. Turniej pozwolił ocenić umiejętności pracy zespołowej oraz taktyki operacyjnej uczestników.

**13 maja 2022 r. w Akademii WSB odbyła się uroczysta gala wręczenia nagród najlepszym drużynom, rywalizującym ze sobą w 3 konkurencjach: e-biegu terenowym na 5 kilometrów, teście wiedzy o bezpieczeństwie i zawodach strzeleckich Esporcie Counter-Strike: Global Offensive.**

Uroczystą galę zainaugurowali: dr hab. Marcin Lis, prof. AWSB, Prorektor ds. Studenckich i Współpracy z Otoczeniem oraz dr hab. Marek Walancik, prof. AWSB, kierownik Katedry Pedagogiki Akademii WSB.

Władze Akademii WSB ufundowały następujące nagrody dla zwycięskich w klasyfikacji generalnej drużyn:

- I miejsce - dwa „złote indeksy” na bezpłatne studia I-go stopnia na kierunku Bezpieczeństwo Narodowe w Akademii WSB, miecz przechodni oraz szablę kawaleryjską;
- II miejsce - dwa „srebrne indeksy” na bezpłatne 2 semestry studiów I-go stopnia na kierunku Bezpieczeństwo Narodowe w Akademii WSB, szablę kawaleryjską;
- III miejsce - dwa „brązowe indeksy” na bezpłatny 1 semestr studiów I-go stopnia na kierunku Bezpieczeństwo Narodowe w Akademii WSB, szablę kawaleryjską.

14 stycznia 2022 r.

# Dzień Bezpieczeństwa w Akademii WSB

*„Poprzez Dzień Bezpieczeństwa Akademii WSB chcemy promować edukację dla bezpieczeństwa i działania służb mundurowych na rzecz bezpieczeństwa każdego z nas".*

dr hab. Marek Walancik, prof. AWSB
Dyrektor Centrum Badań i Edukacji Służb Mundurowych Akademii WSB

Psy policyjne w akcji, nowe przepisy ze śląską drogówką, bezpieczne lotnisko czy nowoczesne laboratorium kryminalistyki - to tylko niektóre elementy programu Dnia Bezpieczeństwa w Akademii WSB. Wydarzenie odbyło się 14 stycznia 2022 r. W warsztatach i pokazach uczestniczyło ponad 600 osób.

**Gościem specjalnym Dnia Bezpieczeństwa Akademii WSB był generał brygady w rezerwie dr inż. Jerzy Gut, który zaprezentował siły specjalne wybranych państw, jako skuteczne narzędzie w walce z współczesnymi zagrożeniami.**

26 listopada 2021 r.

# Dzień Podchorążego

Jak co roku, w listopadzie 2021 r. obchodzony był Dzień Podchorążego, który jest także rocznicą wybuchu Powstania Listopadowego. Uroczystość rozpoczęła się powitaniem gości przez dra hab. Marka Walancika, prof. AWSB, Dyrektora Centrum Badań i Edukacji Służb Mundurowych AWSB. Następnie głos zabrał płk mgr inż. Mark Majocha - Szef Wojewódzkiego Sztabu Wojskowego w Katowicach. Kolejnym punktem Dnia Podchorążego było uroczyste wręczenie nagród uczniom klas mundurowych z II Liceum Ogólnokształcącego w Zespole Szkół Zawodowych nr 2 w Knurowie, laureatom IX Ogólnopolskiego Turnieju Klas o Profilu Mundurowym. Uczestnicy wzięli udział w Mszy Św. w Bazylice Najświętszej Maryi Panny Anielskiej w Dąbrowie Górniczej, po czym nastąpił przemarsz przed Pomnik Legionów Polskich, gdzie zostały złożone kwiaty. Zwieńczeniem tego dnia był koncert Pieśni Patriotycznych z udziałem Orkiestry KWP.

17 stycznia 2022 r.

# 3. Marsz Pamięci - hołd dla więźniów KL Auschwitz-Birkenau

*„Dzięki wysiłkom naszych przodków możemy dziś otwarcie i bez strachu mówić o historii. Mówić o ludziach, którzy traktowani w bestialski sposób nie utracili wiary. Moje pokolenie odbiera czas II wojny światowej jako czas bardzo odległy, jednak żyją jeszcze ludzie, którzy są świadkami nazistowskich zbrodni. Na naszych barkach spoczywa więc pamięć i szerzenie prawdy".*

Wiktoria Kolano
Organizatorka I, II i III Marszu Pamięci
Absolwentka kierunku Bezpieczeństwo narodowe

17 stycznia 1945 roku wobec zbliżającej się ofensywy Armii Czerwonej, władze SS rozpoczęły ewakuację więźniów Obozu Koncentracyjnego i Zagłady Auschwitz - Birkenau i jego podobozów. Do 21 stycznia w Marszach Śmierci wyprowadzono ok. 56 tys. więźniów.

Aby oddać hołd więźniom, którzy w trakcie mroźnej i śnieżnej zimy głodni i wyczerpani zmuszeni zostali pokonać trasę z Oświęcimia do Wodzisławia Śląskiego, organizowany jest Marsz Pamięci.

Chcąc oddać hołd ofiarom zmuszonym w 1945 r. do pamiętnego Marszu Śmierci przedstawiciele Akademii WSB, wspólnie z Dyrektorem Międzynarodowego Centrum Edukacji o Auschwitz i Holokauście Andrzejem Kacorzykiem, wyruszyli w III Marsz Pamięci. Wydarzenie rozpoczęło się w poniedziałek 17 stycznia 2022 r. przed bramą główną byłego Nazistowskiego Obozu Koncentracyjnego i Zagłady Auschwitz-Birkenau. Uczestnicy, wśród których był m.in. Burmistrz Pszczyny Dariusza Skrobol, złożyli kwiaty i zapalili znicze przed Ścianą Śmierci w obozie KL Auschwitz, a następnie przed pomnikiem oraz tablicą pamiątkową ofiar Marszu w Brzeszczach i w Pszczynie. III Marsz Pamięci zakończono o godz. 18:15 złożeniem symbolicznej wiązanki kwiatów i zapaleniem zniczy przed tablicą pamiątkową, zamieszczoną na ścianie dworca PKP w Wodzisławiu Śląskim, z udziałem przedstawicieli samorządu miasta i Pani Senator Ewy Gawędy.

**Tegoroczna edycja wydarzenia odbywała się pod Patronatem Honorowym Prezydenta Rzeczypospolitej Polskiej Pana Andrzeja Dudy.**

Wydarzenie zostało zorganizowane przez Akademickie Centrum Edukacji o Auschwitz i Holokauście, działające w Akademii WSB pod patronatem Międzynarodowego Centrum Edukacji o Auschwitz i Holokauście, Międzynarodowe Koło Naukowe Bezpieczeństwa „Save the World" oraz Samorząd Studencki Akademii WSB.

W ramach edukacji historycznej i kultywowania jej pamięci w przeddzień Marszu odbyło się również I Spotkanie Naukowe „ZROZUMIENIE PRZESZŁOŚCI, BEZPIECZEŃSTWEM PRZYSZŁOŚCI". Komitetowi naukowemu spotkania przewodniczył dr hab. Robert Socha, prof. AWSB, Dyrektor Akademickiego Centrum Edukacji o Auschwitz i Holokauście. Komitetowi Organizacyjnemu natomiast przewodniczyła Wiktoria Kolano, Zastępca Dyrektora Akademickiego Centrum Edukacji o Auschwitz i Holokauście.

14 czerwca 2022 r.

# 2. Rowerowy Hołd Pamięci ofiarom KL Auschwitz

Przedstawiciele Akademickiego Centrum Edukacji o Auschwitz i Holokauście i Międzynarodowego Koła Naukowego Bezpieczeństwa „Save the World" Akademii WSB wzięli udział w drugiej edycji akademickiego rajdu rowerowego na trasie Tarnów - Oświęcim, którego celem było oddanie czci ofiarom byłego niemieckiego nazistowskiego obozu koncentracyjnego i zagłady Auschwitz. W 170 km trasę wyruszyli z Tarnowa 14 czerwca 2022 r. o północy.

Uczestnicy, rozpoczynając 2. „Rowerowy Hołd Pamięci", zapalili znicze pod umieszczoną na murze Zakładu Karnego w Tarnowie tablicą pamiątkową pierwszego transportu do KL Auschwitz. Kolejnym punktem i przystankiem na trasie było złożenie symbolicznej wiązanki pod pomnikiem Pamięci I Transportu Więźniów do KL Auschwitz, znajdującym się na pierwszym peronie tarnowskiego dworca PKP. Punktem finalnym był niemiecki nazistowski obóz koncentracyjny KL Auschwitz w Oświęcimiu. Kończąc 2. „Rowerowy Hołd Pamięci" przedstawiciele Akademickiego Centrum Edukacji o Auschwitz i Holokauście, wraz z Dyrektorem ACEAH dr. hab. Robertem Sochą, prof. AWSB oraz Zastępcą Dyrektora ACEAH Wiktorią Kolano, złożyli wieniec pod Ścianą Śmierci obozu w Auschwitz.

Wydarzenie zostało zorganizowane przez Akademickie Centrum Edukacji o Auschwitz i Holokauście, Międzynarodowe, Koło Naukowe Bezpieczeństwa „Save the World" oraz Samorząd Studencki Akademii WSB.

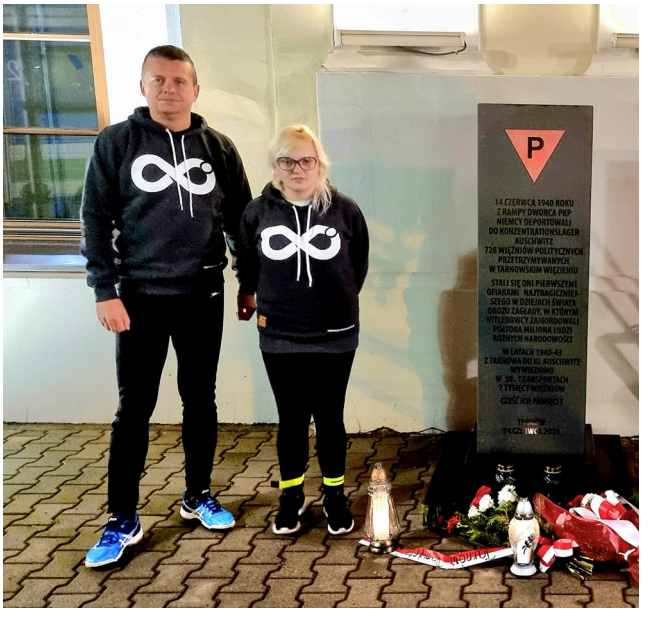

19 września 2021 r.

# Uroczystości upamiętniające pomordowanych policjantów Zagłębia Dąbrowskiego - ofiar NKWD

Przedstawiciele Akademii WSB uczestniczyli w uroczystej Mszy Świętej w rocznicę zamordowania 47 polskich policjantów z terenu Dąbrowy Górniczej i Zagłębia przez NKWD. Uroczystości zostały zorganizowane przez Komendanta Miejskiego Policji w Dąbrowie Górniczej insp. Artura Klimka oraz Proboszcza i Kustosza Parafii Najświętszej Maryi Panny Anielskiej w Dąbrowie Górniczej i kapelana dąbrowskiej Policji ks. por. kan. Andrzeja Stasiaka.

**Z ramienia Akademii WSB cześć zamordowanym bohaterom oddały Elżbieta Kowacka i Jagoda Nocoń.**

Obchody uświetnił Poczet Sztandarowy Garnizonu Śląskiego, a oprawę muzyczną zapewniła Orkiestra Komendy Wojewódzkiej Policji w Katowicach.

Kwiaty złożono na placu przed Sanktuarium NMP Anielskiej w Dąbrowie Górniczej, gdzie od 15 lat odprawiane jest nabożeństwo za wszystkich zamordowanych przez NKWD strzałem w tył głowy funkcjonariuszy Policji.

10 października 2021 r.

# Współpraca z Muzeum Auschwitz-Birkenau

„To się stało, a więc może znów się zdarzyć… może się zdarzyć wszędzie" - to przesłanie byłych więźniów KL Auschwitz było również tytułem wykładu Pana Andrzeja Kacorzyka - Dyrektora Międzynarodowego Centrum Edukacji o Auschwitz i Holokauście. Wykładowi towarzyszyła wystawa „Niemiecki Nazistowski Obóz Śmierci Konzentrationslager Auschwitz", która stanęła przed Audytorium Maximum AWSB.

**Po wykładzie podpisane zostało porozumienie o współpracy Akademii WSB z Międzynarodowym Centrum Edukacji o Auschwitz i Holokauście (MCEAH). W ramach współpracy organizowane będą**

**praktyki na terenie Muzeum w ramach, m.in. Straży Muzealnej, a powołane do życia w październiku tego roku Akademickie Centrum Edukacji o Auschwitz i Holokauście (ACEAH) zostało objęte patronatem Międzynarodowego Centrum Edukacji o Auschwitz i Holokauście.**

Porozumienie podpisali: dr hab. Zdzisława Dacko-Pikiewicz, prof. AWSB - Rektor Akademii WSB oraz Andrzej Kacorzyk - Dyrektor Międzynarodowego Centrum Edukacji o Auschwitz i Holokauście.

25-26 marca 2022 r.

# Hołd ofiarom II wojny światowej i sprzeciw wobec agresji Rosji na Ukrainę

Międzynarodowe Koło Naukowe Bezpieczeństwa wraz z Akademickim Centrum Edukacji o Auschwitz i Holokauście Akademii WSB w dniach 25-26 marca zorganizowały wydarzenie pod nazwą „Śladami I transportu kobiet do KL Auschwitz. NIGDY WIĘCEJ WOJNY".

Uczestnicy wyruszyli w piątek 25 marca 2022 r., o godzinie 19.00. Chcąc oddać cześć ofiarom byłego Niemieckiego Nazistowskiego Obozu Koncentracyjnego i Zagłady KL Auschwitz-Birkenau przejechali pociągiem trasę, którą w nocy z 25 na 26.03.1942 r. przejechał pierwszy zarejestrowany transport kobiet do KL Auschwitz, tj. na trasie Poprad (Słowacja) - Oświęcim. Z uwagi na modernizację linii kolejowej, ostatni etap z Czechowic do Oświęcimia (ok. 25 km) odbył się pieszo. Wydarzenie zakończyło się w sobotę 26 marca, ok. godziny 10.00 zapaleniem znicza i złożeniem kwiatów przed Ścianą Śmierci na terenie KL Auchwitz.

14 października 2021 r.

# John L. Gronsky - generał Armii Stanów Zjednoczonych w stanie spoczynku - gościem AWSB

*„Musisz najpierw pracować nad sobą, kształtować swój charakter zanim zdołasz pozytywnie wpływać na innych. Do ogniska najpierw trzeba dorzucić drewna, by płomienie zaczęły rzucać wokół światło".*

- tymi słowami do pracy nad sobą zachęcał generał John L. Gronsky.

Generał wygłosił wykład pt. **„Dowodzenie formacjami ochotniczymi oraz ich współdziałanie z wojskami operacyjnymi. Rola przywództwa w dowodzeniu na szczeblu operacyjnym i taktycznym w formacjach ochotniczych".** Wykładu wysłuchali żołnierze Wojsk Obrony Terytorialnej, studenci Akademii WSB na kierunku Bezpieczeństwo narodowe oraz uczniowie szkół średnich.

John L. Gronsky to wybitny żołnierz, konsultant i trener w kwestiach przywództwa, autor książek: Iron-Sharpened Leadership oraz The Ride of Our Lives - lessons on Life, Leadership and Love, ceniony mówca i trener kadry kierowniczej; jest założycielem i prezesem Leader Grove LLC, ekspertem związanym z Centrum Analiz Polityki Europejskiej (CEPA) i prowadzonym tam programem szkolenia liderów (Transatlantic Leadership Program), mentorem w programie szkolenia dowództwa misji wojskowych armii USA oraz dyrektorem szkoły przywództwa dla studentów-sportowców z Lebanon Valley College.

# Partycypacyjna Uczelnia

— Akademia WSB postrzegana za miejsce wszechstronnego i nieskrępowanego rozwoju

— Otwarta i proaktywna kultura organizacyjna umożliwiająca dynamiczny rozwój Akademii WSB

*„Akademia WSB jest postrzegana jako miejsce wszechstronnego i nieskrępowanego rozwoju dla Studentów, Słuchaczy studiów podyplomowych i MBA, Doktorantów, Pracowników i Partnerów, wspiera ich działania, plany, rozbudza aspiracje i ambicje.*

*Nasi Studenci zdobywają praktyczną, użyteczną wiedzę, nabywają i doskonalą kompetencje transferowalne, mogą rozwijać się w kołach naukowych, realizować sportowe pasje w kilkudziesięciu sekcjach Akademickiego Związku Sportowego, uczestniczyć we wszystkich konferencjach, seminariach organizowanych w naszej Uczelni".*

*dr Rafał Rębilas*
*Prorektor ds. Współpracy z Zagranicą*
*Akademii WSB*

# Samorząd Studencki w Akademii WSB

## Samorząd Doktorantów - skład:

- mgr Paweł Czart
  *Przewodniczący*
- mgr Izabela Karwala
  *Sekretarz*
- mgr Bożena Biolik-Stich
- mgr Elżbieta Dawid
- mgr Jarosław Graziadei-Darmas
- mgr Bartosz Jeżyna
- mgr Ewa Szkudlarek

## Samorząd studencki - skład:

- Marcelina Pilarska
  *Przewodnicząca Samorządu Studenckiego*
- Wiktoria Kolano
  *I Zastępca Przewodniczącej*
- Justyna Iwaniak
  *II Zastępca Przewodniczącej*
- Kamila Piętka
  *Sekretarz*
- Marcelina Marzec
  *Skarbnik*
- Maciej Jelonek
  *Przedstawiciel Samorządu Studenckiego reprezentujący Wydział Zamiejscowy w Krakowie*

## Studenci na rzecz Szlachetnej Paczki

Rodzinny stół z krzesłami, zabawki dla dzieci, produkty spożywcze i prezenty niespodzianki - w ramach akcji „Szlachetna Paczka" Samorząd Studencki AWSB przygotował paczki z darami dla Pani Beaty, która od kilku lat samotnie wychowuje piątkę dzieci. Jej mąż chorował na serce i podczas operacji zmarł. Oprócz tego Pani Beata zajmuje się teściową, która choruje na Alzheimera i wymaga opieki.

*Pomaganie innym jest wspaniałe, szczególnie teraz, kiedy zbliżają się Święta Bożego Narodzenia. Cieszę się, że w Akademii WSB połączyliśmy siły i przy współpracy Samorządu, zebraliśmy dary dla Pani Beaty i jej rodziny. Potrzeby były spore, ale nasi studenci, słuchacze oraz pracownicy pokazali, że mają naprawdę wielkie serca i przynieśli bardzo dużo rzeczy w ramach zbiórki. Udało nam się spełnić część marzeń rodziny Pani Beaty i cieszymy się, że dzięki temu będą to dla nich miłe Święta Bożego Narodzenia.*

*Marcelina Pilarska*
*Przewodnicząca Samorządu Studenckiego AWSB*

## Koła Naukowe Akademii WSB

Obecnie w Akademii WSB prężnie funkcjonuje 12 kół naukowych w różnych dyscyplinach naukowych, tj. informatyka, nauki o bezpieczeństwie, pedagogika, nauki o zarzadzaniu i jakości, nauki o zdrowiu, inżynieria lądowa i transport, nauki o kulturze i religii czy stosunki międzynarodowe. Koła funkcjonują nie tylko w siedzibie AWSB w DG, ale również w Wydziałach zamiejscowych w Krakowie, Cieszynie, Żywcu czy Olkuszu. Członkami kół naukowych są studenci polscy oraz zagraniczni z 64 krajów świata. Do kół naukowych dołączać mogą nie tylko studenci z danego kierunku, ale również tacy, którzy studiują zupełnie inną dyscyplinę niż ta, w obszarze której działa dane koło naukowe.

- Koło Naukowe F44 Red (WZ Cieszyn) / informatyka
- Koło Naukowe Paedagogica / pedagogika
- Koło Naukowe Ingeniatus (WZ Cieszyn) / nauki o zarządzaniu i jakości
- Koło Naukowe Operatio (WZ Żywiec) / nauki o zarządzaniu i jakości
- Koło Naukowe Fizjoterapii / nauki o zdrowiu
- Koło Naukowe ITLogis / inżynieria lądowa i transport
- Koło Naukowe Bezpieczeństwa Narodowego GARDA (WZ Kraków) /nauki o bezpieczeństwie
- Międzynarodowe Koło Naukowe Bezpieczeństwa „Save the World" (WZ Cieszyn) / nauki o bezpieczeństwie
- Koło Naukowe HYBRYDA (WZ Kraków) / nauki o zarządzaniu i jakości
- Koło Naukowe Klub Erasmus AWSB / nauki o kulturze i religii
- Koło Naukowe Przyjaciół ONZ przy Akademii WSB / stosunki międzynarodowe
- Międzywydziałowe Studenckie Koło Naukowe ProjectGO / zarządzanie projektami

**ProjectGO - nowe Międzywydziałowe Studenckie Koło Naukowe AWSB**

W czerwcu 2022 r. w Akademii WSB powstało Międzywydziałowe Studenckie Koło Naukowe ProjectGO. Nowe koło naukowe zrzesza społeczność studencką zainteresowaną szeroko pojętą tematyką zarządzania projektami.

Oferta Koła skierowana jest do studentek i studentów Akademii WSB, którzy myślą o budowaniu ścieżki kariery w kontekście młodego Project Managera w różnych dziedzinach życia. Koło ma na celu m.in. organizację konferencji, debat, warsztatów, spotkań z teoretykami i praktykami z zakresu zarządzania projektami, planowanie i realizację własnych projektów, tworzenie międzyuczelnianego networkingu w zakresie tematyki zarządzania projektami, zachęcanie członków do poszerzania swoich kompetencji poprzez zewnętrzne certyfikacje w zakresie tematyki związanej z różnymi metodykami zarządzania projektami, rozpowszechnienie informacji o możliwości międzynarodowej certyfikacji w zakresie zarządzania projektami IPMA Student w Akademii WSB, jako jednostki akredytowanej przez International Project Management Association Polska, rozpowszechnienie informacji o możliwości międzynarodowej certyfikacji w zakresie zarządzania projektami Green Project Management (GPM) w Akademii WSB, jako jednostki akredytowanej przez GPM Global, zachęcanie Studentów do międzynarodowego networkingu, dołączenia do społeczności osób i organizacji realizujących projekty IPMA Young Crew i IPMA World.

## Studenci w kołach naukowych w Akademii WSB:

- Budują silną społeczność zrzeszającą osoby zainteresowane wieloma nowoczesnymi dziedzinami gospodarki, zdrowia i kultury, a także bezpieczeństwa państwa,
- Propagują wiedzę w poszczególnych dziedzinach.
- Są przygotowywani do przyszłej samodzielnej aktywności zawodowej i społecznej, komercyjnej i non-profit,
- Pogłębiają swoją wiedzę i doświadczenie,
- Prowadzą badania naukowe i publikują artykuły w recenzowanych czasopismach,
- Uczestniczą w konferencjach i seminariach naukowych, szkoleniach i spotkaniach z wybitnymi przedstawicielami świata nauki, kultury, polityki, równocześnie je organizując,
- Realizując projekty, uczą się pozyskiwania partnerów biznesowych, szukania źródeł finansowania oraz zarządzania czasem i ludźmi,
- Rozwijają swoje pasje, realizują własne pomysły, mają możliwość spędzania wolnego czasu w gronie ludzi „pozytywnie zakręconych" o podobnych zainteresowaniach,
- Mają możliwość zdobycia stypendium przyznawanego za specjalne osiągnięcia oraz dodatkową działalność studencką.

## Cele funkcjonowania kół naukowych w Akademii WSB:

- Odkrywanie i rozwijanie talentów najlepszych studentów chcących podnosić swoje kompetencje i zdobywać nowe doświadczenia,
- Wsparcie studentów w zakresie świadomego budowania potencjału zawodowego oraz kreowania ścieżki kariery (zawodowej lub/i naukowej) przy

jednoczesnym pełnym zaangażowaniu w życie studenckie i realizację aktywności na rzecz Uczelni,

- Promocja w środowisku akademickim i zewnętrznym Uczelni wyróżniających się studentów,
- Stworzenie grupy ambasadorów Akademii WSB,
- Stworzenie standardu/benchmarku wsparcia wyróżniających się studentów poprzez wypracowanie wzajemnie uzupełniających się działań rozwojowych.

## Formy wsparcia członków kół naukowych:

- Indywidualne konsultacje z doradcą zawodowym,
- Szkolenie: Rozwój odporności psychicznej,
- Szkolenia z zakresu kompetencji miękkich, m.in.: Personal branding, Design Thinking, Autoprezentacja i wystąpienia publiczne,
- Program Mentoringowy,
- Moblinośći międzynarodowe,
- Stypendia naukowe,
- Udział w konferencjach i publikacje naukowe.

## Koło naukowe AWSB nominowane do nagrody „Pro Juvenes"

W listopadzie 2021 r. Międzynarodowe Koło Naukowe Bezpieczeństwa „Save the World" Akademii WSB otrzymało nominację do grona pięciu finalistów prestiżowej Nagrody „Pro Juvenes" w kategorii „Studencki projekt roku" za projekt pt. „Zrozumienie przeszłości, bezpieczeństwem przyszłości. Pamięci więźniów KL Auschwitz-Birkenau". Nagrody „Pro Juvenes" to inicjatywa organizowana przez Parlament Studentów Rzeczypospolitej Polskiej.

Akademia WSB była jedyną Uczelnią niepubliczną w Polsce, która została nominowana do nagrody.

Projekt pt. „Zrozumienie przeszłości, bezpieczeństwem przyszłości. Pamięci więźniów KL Auschwitz-Birkenau", którego celem jest edukacja historyczna, kultywowanie pamięci historycznej, a przede wszystkim oddanie czci ofiarom więźniów byłego Nazistowskiego Obozu Koncentracyjnego i Zagłady Auschwitz-Birkenau, w ramach którego przedsięwzięcia zostały objęte patronatem Międzynarodowego Centrum Edukacji o Auschwitz i Holokauście (MCEAH).

W ramach projektu odbył się Marsz Pamięci na trasie: Oświęcim-Wodzisław Śląski (65 km), oddający hołd ofiarom Marszu Śmierci z 1945 r. W dniu 13 czerwca 2022 r., w ramach 81. rocznicy pierwszego transportu więźniów do obozu Auschwitz, odbył się wykład online z Dyrektorem MCEAH Andrzejem Kacorzykiem pt. „Czy Auschwitz może się powtórzyć?", adresowany do środowiska akademickiego. Dzień później miał miejsce „Rowerowy Hołd Pamięci" na trasie 170 km Tarnów-Oświęcim. Od września 2021 r. członkowie Koła w ramach projektu realizują codziennie wolontariat na terenie Państwowego Muzeum w Oświęcimiu, zapewniając, m.in. możliwość trwania wystawy pt. „Sport w KL Auschwitz". Efektem działań jest m.in. powołanie Akademickiego Centrum Edukacji o Auschwitz i Holokauście, w skład którego wchodzą członkowie Koła.

## Sympozjum Kół Naukowych Polskiego Towarzystwa Ekonomicznego z udziałem Akademii WSB

„Biznes i nauka w czasach pandemii - wnioski, wyzwania, szanse i zagrożenia" to temat Sympozjum Kół Naukowych, które odbyło się 27 stycznia 2022 r. w Katowicach. Wydarzenie zorganizowane zostało przez Polskie Towarzystwo Ekonomiczne Oddział w Katowicach przy współpracy pięciu uczelni wyższych z województwa śląskiego, w tym Akademii WSB. Głównym celem sympozjum była prezentacja działalności Kół Naukowych oraz możliwości ich współpracy z przedsiębiorcami. W trakcie spotkania odbyła się też dyskusja o tym, jak skutecznie realizować cele statutowe Kół Naukowych w czasie trwającej pandemii.

Akademię WSB reprezentowały trzy Koła Naukowe:

- Międzynarodowe Koło Naukowe Bezpieczeństwa „Save the World" w składzie: dr hab. Robert Socha, prof. AWSB - Opiekun Naukowy Koła, mgr Tomasz Ciupa - Vice Przewodniczący „Save the World", doktorant AWSB oraz Wiktoria Kolano - Przewodnicząca „Save the World", studentka AWSB.
- Koło Erasmus w składzie: Dominika Czerniak - Opiekun Koła Naukowego Erasms Club AWSB, Marcin Hanasiewicz - Członek Koła oraz Aruzhan Nurpeissova - Członkini Koła.

— Koło logistyczne w składzie: dr inż. Paweł Sobczak - Opiekun Koła Naukowego oraz Szymon Białas - Członek Koła.

Jednym z moderatorów sympozjum Kół Naukowych była dr Magdalena Kot-Radojewska, Adiunkt w Katedrze Zarządzania oraz Zastępca Dyrektora Centrum Studiów Podyplomowych i Rekrutacji Akademii WSB, będąca jednocześnie członkiem Komisji Rewizyjnej PTE w Katowicach.

# Stowarzyszenie Absolwentów i Studentów Akademii WSB

Od 11 lat Stowarzyszenie Absolwentów i Studentów Akademii WSB integruje społeczność akademicką Uczelni, inicjuje postawy przedsiębiorcze, organizuje szkolenia, warsztaty branżowe i konferencje. Wszystkie realizowane są w celu promowania idei Life Long Learning oraz włączenia studentów i absolwentów w różne działania związane z Uczelnią i jej otoczeniem.

Stowarzyszenie jest Organizacją Pożytku Publicznego, a jego kolejnym celem jest działalność na rzecz dzieci i młodzieży w celu wyrównywania szans rodzin oraz młodych osób. Stąd Uczelnia zaprasza do wsparcia Stowarzyszenia poprzez przekazanie 1% podatku na edukację! Tego typu wsparcie pomoże ufundować stypendia na studia dla młodzieży z biednych rodzin w Akademii WSB. Aby przekazać 1% podatku należy w zeznaniu podatkowym wybrać Stowarzyszenie Absolwentów i Studentów Akademii WSB i wpisać nasz numer KRS 0000377565.

Szczególnie bliskie członkom Stowarzyszenia jest wspieranie pasji i zainteresowań studentów i absolwentów oraz śledzenie ich losów zawodowych. W tym celu w roku akademickim 2021/2022 uruchomiono dwie wirtualne przestrzenie integracji i edukacji dla Absolwentów Akademii WSB.

## Wirtualna strefa Absolwenta Akademii WSB

STREFA ABSOLWENTA to grupa na Facebooku, w której znajdują się informacje na temat darmowych warsztatów, szkoleń, spotkań biznesowych, projektów oraz programu benefitów od partnerów uczelni. Liczne konkursy, networking i integracja społeczności to kolejne powody, dla których Absolwenci Uczelni powinni dołączyć do wirtualnej strefy absolwenta.

## International Graduate Zone

International Graduate Zone is a Facebook group where English-speaking graduates will find free workshops, training sessions, business meetings, projects and a benefit program from the University's partners. Numerous competitions, networking and community integration are other reasons why University Graduates should join us today.

*Zapraszamy do dołączenia do Stowarzyszenia Absolwentów i Studentów Akademii WSB. Wszystkie osoby zainteresowane Członkostwem zapraszam do rejestracji przez stronę: https://wsb.edu.pl/absolwentawsb*

Małgorzata Małecka-Tomala

Prezes Zarządu Stowarzyszenia Absolwentów i Studentów Akademii WSB

# Student i Absolwent z pasją

Zgodnie ze swoją misją Akademia WSB tworzy społeczność skoncentrowaną na rozwoju, a w centrum jej działań jest człowiek, któremu Uczelnia zapewnia nieograniczoną przestrzeń do realizacji własnych celów i ambicji. Widać to szczególnie na przykładzie studentów Akademii WSB, którzy realizują swoje ambicje naukowe, sportowe czy hobbystyczne w kołach naukowych, samorządzie studenckim czy Akademickim Związku Sportowym. Część studentów to również pracownicy czy ambasadorzy Uczelni, którzy swoimi działaniami promują Uczelnie w Polsce i na świecie.

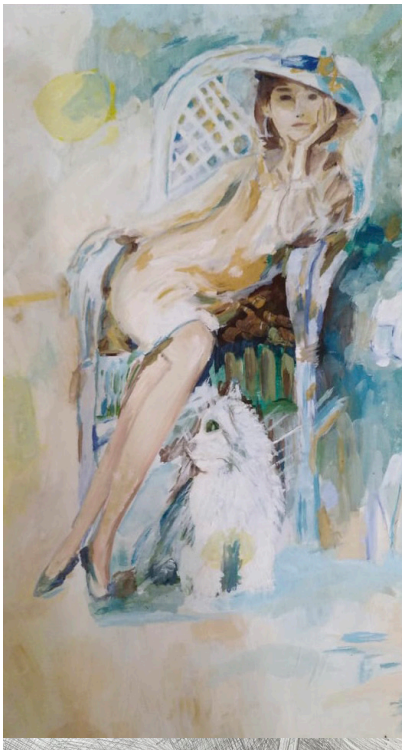

## Malarskie zacięcie

Moją pasją jest malarstwo. Podczas malowania tracę poczucie czasu, a jednocześnie nie czuję zmęczenia. Olbrzymią satysfakcję sprawia mi przenoszenie otaczającego świata na płótno lub papier. Malowanie jest dokładnie tym, co sprawia, że widzę piękne chwile i staram się je utrwalić. Nawet w życiu codziennym patrzę na świat specjalnym, estetycznym spojrzeniem. Mogę nazwać siebie estetką życia. Lubię, gdy wszystko jest piękne. Według mnie estetyczny smak i umiejętność odczuwania przyjemności estetycznej jest najpiękniejszą cechą, jaką może mieć dana osoba. Dlatego mimo łączenia nauki i pracy staram się poświęcać czas na malarstwo. Sztuka pomaga mi się uspokoić, oderwać od otaczającego mnie świata i żyć inaczej, żyć w świecie kreatywności i nieskończonego piękna. Lubię, kiedy ludzie patrzą na moje prace i uśmiechają się, wówczas wiem, że mogłam dać komuś chociaż odrobinę radości.

*Anna Nelina*

*Absolwentka na kierunku Stosunki Międzynarodowe (studia w języku angielskim), specjalność: International business trade and marketing.*

*Studentka studiów II stopnia na kierunku Zarządzanie*

## Mistrzyni siatkówki i charakteryzacji

Jestem studentką na kierunku Logistyka oraz pracownikiem Działu Kwestury. W moim rodzinnym Kazachstanie przez około sześć lat grałam w siatkówkę, gdzie dwukrotnie - wraz z moją drużyną - zostaliśmy mistrzem Obwodu Akmolińskiego. Moim rodzinnym miastem jest Stiepnogorsk, a językiem ojczystym - rosyjski, w szkole uczyłam się również języków: kazachskiego i angielskiego oraz polskiego. Lubię odkrywać wiele nowych rzeczy i poznawać różnych ludzi. Podczas podróży zawsze odwiedzam historyczne miejsca.

W wolnym czasie tworzę filmy na media społecznościowe - Instagram i YouTube. Na moim kanale na YouTube uczę sztuki charakteryzacji twarzy poprzez odpowiednie zastosowanie makijażu. To zabieg polegający na transformacji wyglądu za pomocą kosmetyków kolorowych i akcesoriów. Taka zmiana robi bardzo duże wrażenie, a cały proces jest formą sztuki. Aby uzyskać taki efekt, należy zaopatrzyć się w profesjonalne kosmetyki do charakteryzacji.

*Daria Romas*

*Studentka studiów I stopnia na kierunku Logistyka; specjalność: Transport i spedycja*

## Computer science virtuoso

I am Mikiyas Eshetu who is currently a 6th-semester computer science student. I have been working as a Java Developer at Nokia since December 2021, I am certified and skilled in SAFe for the Scaled Agile Framework and have developed a football league ranking Web for "clean code web applications in a TDD approach" workshop training which was designated by Nokia. Among some applications that I developed in collaboration with my classmates, I can mention a news aggregator and a Car parking manager website as an illustration.

*Mikiyas Eshetu*

*Field of study: Computer Science; Specialization: Mobile and cloud computing*

## Z logistyką Jej do twarzy - Liderka Roku 2022

W okresie studiów byłam aktywnym członkiem Studenckiego Koła Naukowego IT Logis oraz Koła Nauk o zdrowiu. Podczas studiów realizowałam liczne badania naukowe w obszarze logistyki m.in. dotyczące komunikacji i transportu, edukacji logistycznej czy ekologistyki. Współorganizowałam Ogólnopolski Konkurs Wiedzy Logistycznej, Studencką Konferencję Logistyczną „StuKoL" oraz prowadziłam zajęcia w ramach Uniwersytetów Dziecięcych Akademii WSB. Jako zaangażowana studentka niosłam pomoc potrzebującym m.in. w świątecznych akcjach charytatywnych dla domu dziecka w Sarnowie, Katowicach czy w Centrum Pediatrii im. Jana Pawła II w Sosnowcu.

Doświadczenie zdobyte na studiach przekazuję swoim uczniom jako nauczyciel przedmiotów logistycznych i ekonomicznych w Zespole Szkół w Libiążu. W moim przypadku nauka jest również pasją. Obecnie myślę o studiach doktoranckich, nadal chciałabym prowadzić badania naukowe, uczestniczyć w konferencjach. To kolejny cel wynikający z mojej pasji logistycznej.

*Absolwentka studiów I stopnia na kierunku Logistyka; specjalność inżynier jakości oraz specjalność zarządzanie bezpieczeństwem i higieną pracy oraz absolwentka studiów II stopnia na kierunku Zarządzanie; specjalność menadżer jakości; Absolwentka Kwalifikacyjnych Pedagogicznych Studiów Podyplomowych*

*Laureatka Tytułu Lider Roku 2022 w Akademii WSB*

## Sports Lover

Sports have always piqued my curiosity. For six years, I have been a professional handball player, where I have experienced teamwork, traveling with the team, and international competition. When it comes to my passion, it is pursuing my career in the Human Resources department. Currently, I work for one of the world's largest insurance companies, Zurich Insurance. Over and beyond this my future ambitions also involve finishing my education at the PhD level.

*Elroinda Kuqi*

*Graduate of the 1st degree studies in the field of International Relations and second-cycle studies in the field of Management*

## Tanecznym krokiem w stronę doktoratu

Jestem człowiekiem wielu pasji. Pierwszą z nich są mikro-podróże, zwłaszcza po śląsku. Druga pasja to polityka międzynarodowa - szczególnie kwestie geopolityki i brandingu narodowego. I w końcu taniec, przede wszystkim w ludowym wydaniu. Od dziecka należałem do różnych formacji tanecznych - Zespołu Pieśni i Tańca „Ondraszek" w Szczyrku, później „Beskid" w Bielsku-Białej i finalnie trafiłem do popularnej „Warszawianki" Uniwersytetu Warszawskiego.

Obecnie studia i pisanie doktoratu w Akademii WSB całkowicie mnie pochłonęły. Teraz jestem już na ostatniej prostej do uzyskania stopnia doktora i ważne jest dla mnie zatrzymanie oraz zastanowienie się nad tym, jak uczynić użytek ze zdobytej wiedzy. Zacznę od wykorzystania doświadczenia badawczego w mojej codziennej pracy marketingowca.

*Piotr Krowicki*

*Student ostatniego roku Interdyscyplinarnych Studiów Doktoranckich w dyscyplinie nauk o zarządzaniu i jakości w Akademii WSB*

*Laureat wyróżnienia za najlepszy artykuł w ramach II edycji konkursu „Interdyscyplinarne prace naukowe studentów i doktorantów" za publikację pt. „Pandemia Covid-19 jako katalizator zmian w sektorze centrów handlowych - perspektywa martwych centrów handlowych".*

## Passionate about computer games and social media

My passion and hobby are video editing and politics. I have big media page on Instagram with over 14 thousand followers. It is about Azerbaijan worldwide. I want to develop myself in the sphere of international business, creating new projects for Mass Media, For example project about how Azerbaijanis live in Poland and what do they do here. My favourite computer game is "The Last of Us". This is one of the most thoughtful, exciting, original and accurate pieces of digital art in the history of the industry. This is a game about the search for humanity in inhuman conditions. About the relationship between father and daughter, or, if you look more broadly, about the connection of generations, which is a problem in our time. This is a story about how low a person can fall. The Last of Us is the culmination of the development of video games at the current stage. That rare case when you don't say "played the game", but "experienced everything in the game." An uncompromising statement of incredible power, created by incredibly talented people. I hope to follow this path in the future - to be as passionate as I can in every project.

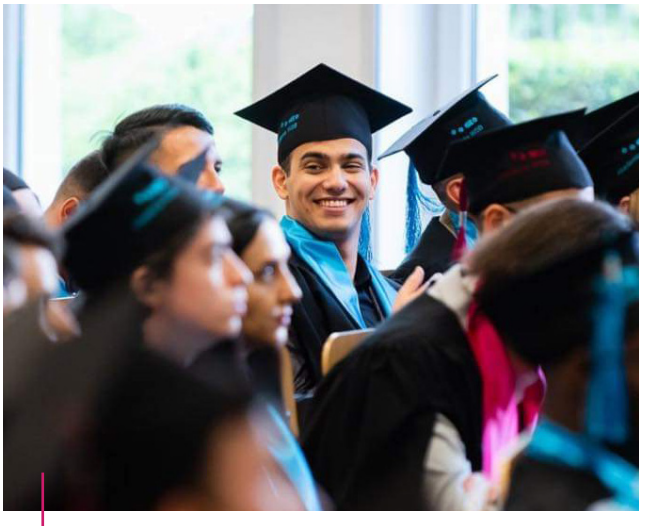

*Tural Akbarade*

*Graduate of 1st and 2nd degree studies in the field of International Business*

## Almost like Tom Cruise in Top Gun

So far my biggest achievement during studies has been finishing my pilot training after man hard moments during the training I can proudly say I'm a Commercial Pilot. I have also a big passion for history, especially the Medieval Renaissance, Colonial Times and Modern Era, as well as new political events of XX- th Century. I currently practice HEMA - Historical European Martial Arts and after my studies I would like to go back to Panama and open my own business - maybe small beach hostel or first HEMA club in my country. I will fly high with my dreams.

*Daniel Núñez*

*Student of International Management in the field of Digital Marketing and Sales Management*

## Abmasadorka kampanii Climate of Change

Jako studentka Akademii WSB miałam możliwość wzięcia udziału w debatach o tematyce związanej ze zmianami klimatu. Po wygranej na szczeblu ogólnopolskim miałam zaszczyt reprezentować Polskę w europejskim finale, który odbył się w Brukseli. Debaty organizowane były w ramach europejskiego projektu „End Climate Change, Start Climate of Change". Jest to 40-miesięczny projekt DEAR (The European Union's Development Education and Awareness Raising Programme), współfinansowany przez Komisję Europejską. Jego celem jest rozwijanie wśród młodych obywateli UE świadomości i krytycznego zrozumienia migracji wywołanej zmianami klimatycznymi. W rezultacie zostałam wybrana ambasadorką kampanii Climate of Change. Dzięki temu wraz z grupą 12 ambasadorów z krajów Europy miałam możliwość wyjazdu do Kenii, aby na własne oczy zaobserwować wpływ zmian klimatu na społeczeństwo oraz środowisko.

W przeciągu 8 dni, w czasie których przemierzaliśmy południowo-zachodnią część Kenii, widziałam wiele skrajności. Od regionów, które nie radzą sobie z podtopieniami, do regionów zmagających się z wielomiesięcznymi suszami. Codziennie zmienialiśmy lokalizację, a każdy lunch jedliśmy z lokalnymi społecznościami. W tym czasie mieliśmy również możliwość wysłuchać ich historii. Często trudnych, które obarczają słuchacza konkretnym bagażem emocjonalnym.

*Kamila Ciszewska*

*Studentka studiów I stopnia na kierunku Logistyka oraz Stosunki Międzynarodowe w języku angielskim*

Deforestacja jest to jeden z wielu problemów występujących w Kenii. Sam proces sięga jeszcze czasów kolonizacji, a z jego konsekwencjami mieszkańcy muszą zmagać się do dziś. Z tym bezpośrednio łączy się brak wody w wielu regionach. Do wzrostu drzew niezbędna jest woda, jej brak uniemożliwia ten proces, a drzewa natomiast pełnią istotną rolę w cyklu hydrologicznym. Jest to zamknięty krąg, który ciężko przerwać. Z brakiem wody natomiast wiąże się brak jedzenia. Kiedy słyszy się historie, w której cała wspólnota ze względu na brak plonów od 2 lat, zmuszona została do ograniczenia posiłków z 3 do 1 dziennie, który jedzą wieczorem (sami powiedzieli, że nie chcą iść spać głodni), niemożliwym jest przejść obojętnie. Wysłuchanie takich historii odbija piętno w człowieku, szczególnie, że ma się świadomość, jak potężne ilości jedzenia i wody są marnowane w naszym regionie świata. Jako Europejczycy nie do końca zdajemy sobie sprawę z tego, w jak uprzywilejowanej części świata żyjemy. W Kenii wiele rodzin zmuszonych jest do opuszczania swoich domów, ponieważ nie spełniają one już swojej podstawowej funkcji - nie zapewniają bezpieczeństwa. Te historie to tylko kilka przykładów tego, co zobaczyłam i usłyszałam na przestrzeni tych kilku bardzo intensywnych dni. Cały wyjazd zwieńczyło spotkanie z przedstawicielami Unii Europejskiej w Kenii, z którymi mogliśmy porozmawiać oraz zwrócić ich uwagę na rzeczy, które szczególnie nas dotknęły.

Po powrocie z Kenii wiedziałam już, że jest to tematyka, której chcę poświęcić więcej uwagi. Dlatego właśnie wyjechałam na Youth Week do Budapesztu, aby uzyskać wiedzę niezbędną do rozpoczęcia swojego własnego projektu społecznego w oparciu o SDG (Sustainable Development Goals). Celem projektu, nad którym pracuję jest szerzenie świadomość oraz zwrócenie uwagi na złożoność i wielopłaszczyznowość problematyki zmian klimatu.

Natomiast w listopadzie 2022 roku wyjeżdżam na 27 edycję Konferencji Narodów Zjednoczonych w sprawie zmian klimatu (COP 27). Ma ona miejsce w Sharm El Sheikh w Egipcie. Będę uczestniczyć w wydarzeniu, którego nadrzędnym celem jest otwarcie dialogu pomiędzy trzema regionami - Afryką, Ameryką Łacińską i Europą w celu podniesienia świadomości na temat nierównych społecznych skutków globalnego ocieplenia, w tym przymusowych wysiedleń i migracji, na rzecz silniejszych zobowiązań w zakresie łagodzenia zmian klimatu i przystosowania się do nich, a także skutecznych systemów ochrony migrantów klimatycznych poprzez konstruktywny dialog między młodzieżą afrykańską, europejską i łacińską. Ponadto, ma on na celu również kontekstualizowanie i podnoszenie świadomości na temat globalnych nierówności pogłębionych przez kryzys klimatyczny.

# Stypendyści Akademii WSB

Jedną z możliwości zdobycia środków na naukę podczas studiów są stypendia studenckie. Stypendium jest jednostronnym świadczeniem pieniężnym, przyznawanym za osiągnięcie dobrego wyniku w danej dziedzinie nauki, sztuki lub sportu, ale również w celu umożliwienia kontynuowania nauki na uczelni, prowadzenia badań naukowych oraz prac w dziedzinie sztuki. Co najważniejsze, jest to finansowe wsparcie, którego nie trzeba zwracać. Stypendium studenckie dla wielu osób jest szansą na spokojne uczenie się, opłacenie akademika, bez myśli o rzuceniu studiów na rzecz pracy zarobkowej.

Wsparcie materialne studentów w Akademii WSB dotyczy przyznawania stypendiów wypłacanych z dotacji pochodzącej z budżetu państwa. Wśród nich znajdują się: stypendia rektora dla najlepszych studentów, stypendia sportowe, stypendia socjalne dla osób w trudnej sytuacji materialnej, stypendia dla osób z niepełnosprawnościami czy zapomogi, przyznawane w trudnych, często niespodziewanych sytuacjach życiowych.

## Stypendium Rektora

Stypendium Rektora to stypendium o charakterze naukowym, przyznawane grupie 10% najlepszych studentów każdego kierunku studiów. Co to oznacza - jeśli na kierunku Informatyka studiuje 100 studentów, stypendium może zostać przyznane 10% najlepszych studentów, którzy uzyskali najwięcej punktów na liście rankingowej kierunku Informatyka, tzn. maksymalnie 10 osobom. Podstawą do ubiegania się o stypendium są wyniki uzyskane w semestrze studiów poprzedzającym złożenie wniosku (średnia ocen wyliczana do trzeciego miejsca po przecinku, bez zaokrąglenia). Do średniej ocen studenta wliczane są wszystkie oceny uzyskane w danym semestrze studiów - włącznie z ocenami niedostatecznymi oraz ocenami z drugiego terminu..

## Naukowy Fundusz Stypendialny im. prof. Henryka Walicy

O stypendium z Naukowego Funduszu Stypendialnego im. prof. Henryka Walicy, tworzonego z własnych środków Uczelni, mogą ubiegać się studenci studiów stacjonarnych I lub II stopnia. Stypendium jest przyznawane studentom, którzy posiadają osiągnięcia naukowe czyli prowadzą badania naukowe, biorą czynny udział w konferencjach naukowych, posiadają stypendia zagraniczne, publikacje naukowe, uczestniczą w konkursach naukowych, biorą udział w akcjach, projektach, szkoleniach popularyzujących naukę, kulturę i sztukę. Kwoty stypendium wynoszą od 250 zł do 500 zł, a stypendium jest przyznawane na semestr i wypłacane przez 5 miesięcy.

Również najzdolniejsi absolwenci szkół średnich mogą ubiegać się o stypendium z Naukowego Funduszu Stypendialnego im. prof. Henryka Walicy - przysługuje ono maturzystom z wyróżniającymi wynikami z egzaminu maturalnego, podejmującym studia w AWSB w trybie stacjonarnym.

## Stypendium Ministra dla studentów i wybitnych młodych naukowców

Zgodnie z ustawą z dnia 20 lipca 2018 r. - Prawo o szkolnictwie wyższym i nauce stypendium Ministra może otrzymać student wykazujący się znaczącymi osiągnięciami naukowymi lub artystycznymi związanymi ze studiami lub znaczącymi osiągnięciami sportowymi. Przy ocenie wniosków stypendialnych brane jest pod uwagę m.in. autorstwo lub współautorstwo monografii naukowej czy rozdziału w monografii naukowej, artykułu naukowego, udziału w projekcie badawczym o wysokim poziomie innowacyjności, autorstwo i wygłoszenie referatu naukowego dotyczącego badań naukowych o wysokim poziomie innowacyjności, uzyskanie nagrody indywidualnej lub znaczący udział w powstaniu osiągnięcia, za które uzyskano nagrodę zespołową w konkursie o wysokim prestiżu i o zasięgu międzynarodowym. Stypendium można także otrzymać za wybitną działalność artystyczną lub działalność sportową.

## Stypendia dla doktorantów

Akademia WSB oferuje wsparcie dla doktorantów w ramach pomocy materialnej, udzielanej w formie stypendium socjalnego, stypendium rektora dla najlepszych doktorantów oraz stypendium specjalnego dla osób z niepełnosprawnościami. Doktoranci otrzymują także zwiększone stypendium doktoranckie przyznawane z dotacji projakościowej.

W ramach Szkoły Doktorskiej doktoranci uczestniczący w programie Doktorat wdrożeniowy otrzymują stypendia w wysokości:

- 3450,00 zł - do miesiąca, w którym została przeprowadzona ocena śródokresowa,
- 4450,00 zł - po miesiącu, w którym została przeprowadzona ocena śródokresowa.

Oprócz wsparcia finansowego w formie stypendiów, Uczelnia zapewnia doktorantom wsparcie aktywności i rozwoju naukowego m.in. poprzez finansowanie udziału w konferencjach naukowych, jak również finansowanie publikacji w czasopismach i monografiach naukowych.

Doktoranci realizują także cykl konsultacji z ekspertami branżowymi oraz tutorami merytorycznymi w zakresie realizacji zadań badawczych. Dzięki temu w swoich rozprawach doktorskich formułują problemy naukowe, bazujące na doświadczeniu zawodowym, które są odpowiedzią na potrzeby otoczenia społeczno-gospodarczego.

To kompleksowe wsparcie umożliwia doktorantom rozwiązywanie realnych problemów funkcjonowania organizacji z różnorodnych sfer otoczenia społeczno-gospodarczego, a powstałe rozprawy doktorskie mają niezwykle cenny, aplikacyjny charakter.

## Stypendium dla osób z niepełnosprawnościami

Stypendium dla osób z niepełnosprawnościami może otrzymywać student z tytułu niepełnosprawności potwierdzonej orzeczeniem właściwego organu. Świadczenie to przyznawane jest na wniosek studenta. Stypendium przyznawane jest na semestr i wypłacane przez 4 miesiące w semestrze, w związku z tym wniosek o przyznanie stypendium należy składać co semestr.

*Jestem osobą pełną pasji do świata literatury i chętną do stałego poszerzania zakresu swojej wiedzy i kompetencji. Swoją pasję rozwijam dzięki pracy w Bibliotece Akademickiej im. prof. Jerzego Altkorna Akademii WSB. W monografii pt. „Socially: edukacja, pomoc i wsparcie w sytuacjach kryzysowych" ukazał się artykuł mojego współautorstwa pt. „Biblioteka w czasie pandemii - doświadczenia Biblioteki Akademickiej im. prof. Jerzego Altkorna Akademii WSB".*

*Studiuję na studiach II stopnia na kierunku Zarządzanie. Zdobytą na studiach wiedzę związaną z zarządzaniem i organizacją rozwijam pełniąc funkcję Zastępcy Przewodniczącej Samorządu Studenckiego Akademii WSB. Z ramienia Samorządu zostałam wybrana, jako radna, do Młodzieżowego Sejmiku Województwa Śląskiego.*

*Moja Uczelnia wspiera swoich studentów na każdej płaszczyźnie. Oferuje m.in. szereg szkoleń, wyjazdy w programie Erasmus+, wsparcie w rozwoju kariery oferowane przez Akademickie Biuro Karier, wsparcie psychologiczne oraz bogatą ofertę stypendialną. W Uczelni działa wiele kół naukowych, dających możliwość poszerzania wiedzy i kompetencji. W ostatnim czasie w Akademii WSB zostało utworzone koło „ProjectGO - Międzywydziałowe Studenckie Koło Naukowe", którego zostałam członkiem. Koło pozwala mi poszerzać wiedzę z zakresu zarządzania projektami.*

*Dzięki wysokim osiągnięciom miałam zaszczyt otrzymać stypendium rektora, które przyznawane jest za wysokie wyniki w nauce oraz osiągnięcia naukowe. Dodatkowe wsparcie finansowe pozwala mi doskonalić swoją wiedzę - między innymi dzięki niemu zdecydowałam się na podjęcie Menedżerskich studiów podyplomowych - poziom MBA.*

*Justyna Iwaniak*
*Studentka studiów II stopnia na kierunku Zarządzanie,*
*specjalność: Kadry i płace w praktyce*

*Rekreacja ruchowa i różne formy aktywności pozostawały w kręgu moich zainteresowań od dawna. Byłam zawodniczką w klubie JAS FBG Sosnowiec oraz uczęszczałam na zajęcia z tańca towarzyskiego. W tym czasie zauważyłam u siebie potrzebę posiadania wiedzy i umiejętności związanych z fizjoterapią. Moje zainteresowanie skupiło się na zagadnieniach związanych z ortopedią i traumatologią narządu ruchu. Aktualnie prowadzę zajęcia ruchowe dla dzieci i młodzieży z gimnastyki sportowej. Coraz częściej mam kontakt z małymi dziećmi oraz niemowlętami, dlatego postanowiłam poszerzyć swoje kompetencje w kierunku wczesnej diagnostyki i terapii dzieci. Rozmowy z rodzicami uświadomiły kolejny problem - niski poziom wiedzy związany z dysfunkcjami dna miednicy. Przez to zainteresował mnie temat fizjoterapii uroginekologicznej. Wzięłam udział w kilku szkoleniach z tego zakresu i dalej pogłębiam wiedzę w tej dziedzinie. Dodatkowo uczestniczyłam w spotkaniach z praktykiem oraz miałam możliwość wzięcia udziału w konkursach związanych z fizjoterapią (np. Fizjoderby). Uczelnia docenia moją aktywność, czego wyrazem jest otrzymywanie przeze mnie stypendium rektora oraz stypendium Naukowego Funduszu Stypendialnego im. prof. H. Walicy.*

*Aleksandra Michałek*
*Studentka studiów jednolitych magisterskich*
*na kierunku Fizjoterapia*

*Od 12 lat trenuję taekwondo i kickboxing. Sztuki walki to nie tylko sposób na utrzymanie aktywności fizycznej, ale także metoda na opanowanie stresu, znalezienie równowagi wewnętrznej i poprawę kondycji psychicznej. Oprócz kształtowania charakteru taekwondo pozytywnie wpływa na zdrowie, pomaga utrzymać kondycję i ukształtować sylwetkę. Z uwagi na moją sportową pasję wybrałem studia na kierunku Fizjoterapia w Akademii WSB. Studia pozwalają mi rozwijać swoją wiedzę na temat poprawy życia człowieka, jego sprawności i dobrej kondycji psychomotorycznej. Jako trener najmłodszych potrzebuję dobrego przygotowania do pracy ze sportowcami. Dzięki mojemu zaangażowaniu i uczestnictwie w wielu zawodach w ramach Akademickiego Związku Sportowego uzyskałem stypendium sportowe. Tylko w semestrze zimowym ubiegłego roku akademickiego, podczas Mistrzostw Polski Taekwondo, zdobyłem I miejsce (w kategorii Light-contact Senior - 64 mężczyźni), II miejsce (w kategorii Techniki specjalne Senior - 180 mężczyźni) oraz III miejsce (w kategorii Semi-contact Senior - 180 mężczyźni), podczas Pucharu Polski Juniorów i Seniorów w Kickboxingu zająłem II miejsce (w kategorii Light-contact Senior - 63 kg), natomiast w ramach 27. Mistrzostw Polski w Taekwondo - III miejsce (w kategorii Senior mężczyźni - 64 kg).*

*Mariusz Nowak*
*Student studiów jednolitych magisterskich*
*na kierunku Fizjoterapia*

# Akademickie Biuro Karier

**Akademickie Biuro Karier Akademii WSB realizuje działania mające na celu wspieranie studentów w procesie planowania i rozwoju kariery zawodowej oraz poruszania się na rynku pracy.**

Wśród tych działań znajdują się:

- Konsultacje indywidualne z doradcą zawodowym
- Badanie potencjału zawodowego i cech osobowości, w tym: diagnoza poziomu odporności psychicznej
- Symulacje rozmów rekrutacyjnych z pracodawcami - w języku polskim i angielskim
- Szkolenia i warsztaty np.: Warsztat budowania zespołu, Akademia kariery, Nowoczesne metody rekrutacji, Rozwój odporności psychicznej, Design Thinking, Personal Branding, Wyznaczanie celów zawodowych i osobistych, Komunikacja interpersonalna
- Publikowanie ofert pracy, staży i praktyk
- Pośrednictwo pracy
- Organizacja wizyt studyjnych u pracodawców
- Targi Pracy i Praktyk Studenckich
- Światowy Tydzień Przedsiębiorczości
- Program mentoringowy

## Targi Pracy i Praktyk Studenckich Akademii WSB

W ramach XIII edycji Targów Pracy i Praktyk Studenckich organizowanych w formule online 40 Ppracodawców zaprezentowało blisko 200 ofert pracy, staży i praktyk. W wydarzeniu wzięło ponad 900 uczestników - studentów, uczniów szkół średnich i mieszkańców regionu. W gronie wystawców znalazły się takie firmy jak: Keywords Studios - międzynarodowa firma branży gamingowej, Apagroup - twórca pierwszego w Polsce, tworzonego od podstaw, w pełni funkcjonalnego inteligentnego domu, DPM, Manpower, PwC czy służby bezpieczeństwa i administracji państwowej.

Uczestnicy wydarzenia w ramach Akademii Kariery uczestniczyli w szkoleniach podnoszących ich kompetencje w wybranych obszarach istotnych na rynku pracy m.in. w obszarze budowania profesjonalnego wizerunku, aktualnie pożądanych kompetencji na rynku pracy czy planowania swojej kariery w oparciu o strategię skutecznego działania Stephena Coveya. Zrealizowane zostały także szkolenia połączone z prezentacją firm jako potencjalnych pracodawców z obszaru IT i innych takich jak:

MTQ48

Osoby odporne psychicznie wykazują pozytywne nastawienie do wyzwań, wierzą we własne możliwości i swój wpływ na sytuacje oraz angażują się w realizację zadań.

Akademia WSB jako jedyna w Polsce uczelnia prowadzi projekt diagnozy i rozwoju odporności psychicznej w oparciu o narzędzie MTQ48.

- Praca w EQSYSTEM to (NIE) tylko programowanie. Jak mądrze i bez ryzyka wybierać ścieżki kariery i miejsce pracy? / EQSYSTEM
- Praca w chmurze - Jak zaplanować karierę w IT? / Kyndryl
- Roboty, automatyzacja, big data, testowanie i programowanie - czyli wszystko, co znajdziesz w APA Group / APA Group
- Quo vadis giełdo? Zawód Inwestor giełdowy / Global BD Trading
- Rekrutacja do służby celno-skarbowej i w korpusie służby cywilnej / Izba Administracji Skarbowej w Katowicach
- Kariera w IT - nie tylko dla informatyków / Kyndryl
- LQA - unknown watchmen of translations / Keywords Studios
- Świat gier od kuchni - Player Support, Community Management, Social Media / Keywords Studios
- Dlaczego ta doniczka przechodzi przez ścianę - o Testowniu Gier słów kilka / Keywords
- Zaloguj się do kariery - abc LinkedIna / Absolvent.pl

17 firm poprowadziło trening rozmowy rekrutacyjnej w ramach symulacji rozmów kwalifikacyjnych. Po zakończonym spotkaniu studenci mogli liczyć na rzetelną informację zwrotną ze strony pracodawcy oraz zaproszenie do procesu rekrutacyjnego.

## Targi Pracy w liczbach

**900**
uczestników

**200**
ofert pracy, praktyk i szkoleń

**40**
wystawców

**17**
symulacji rozmów kwalifikacyjnych

**12**
szkoleń

## Wizyty studyjne

W ramach rozwijania kompetencji zawodowych studenci Akademii WSB wzięli udział w wizytach studyjnych, które stanowiły niepowtarzalną okazję do poznania nowoczesnych rozwiązań technologicznych, a także specyfiki pracy w danej organizacji. W ramach projektu „Excellence in Education - Kompleksowy Program Rozwoju Akademii WSB" zostały zrealizowane wizyty w: Zakładzie Karnym w Trzebini, przedsiębiorstwie Technomex, Śląskim Centrum Logistycznym, Grupie Jurajskiej GOPR, Keywords Studios, Maspex, Microsoft oraz Centrum logistycznym Interporto Quadrante Europa w Weronie.

*Wizyta studyjna w firmie Maspex*

*Wizyta studyjna w Terminalu Przeładunkowym - Sławków*

# Jubileusz 20-lecia Akademickiego Związku Sportowego Akademii WSB

Akademicki Związek Sportowy powstał z inicjatywy studentów I roku na kierunku Zarządzanie i marketing AWSB - Macieja Sadowskiego oraz Adama Opoki.

W 2003 roku został oddany do użytku nowoczesny kompleks sportowy dla studentów oraz zawodników sekcji sportowych AZS. W kolejnych latach, dzięki działalności AZS, Akademia WSB została uznana za najbardziej usportowioną Uczelnię w województwie śląskim w klasyfikacjach Uczelni Niepublicznych, a AZS był wielokrotnie nagradzany w klasyfikacji Generalnej Akademickich Mistrzostw Śląska.

Akademickie Mistrzostwa Śląska

Akademicki Związek Sportowy Akademii WSB zdobył 1 miejsce w klasyfikacji Uczelni Niepublicznych na Śląsku oraz 4 miejsce w klasyfikacji generalnej Akademickich Mistrzostw Śląska w roku akademickim 2021/2022. Reprezentanci Akademii WSB konkurowali z 19 uczelniami województwa śląskiego.

| MIEJSCE | UCZELNIA | STARTY | PUNKTY |
|---|---|---|---|
| 1 | Akademia WSB | 38 | 558 |
| 2 | GWSH Katowice | 23 | 299 |
| 3 | WSZOP Katowice | 21 | 255 |
| 4 | WST Katowice | 17 | 213 |
| 5 | WSB Chorzów | 3 | 30 |
| 6 | ŚWSM Katowice | 1 | 14 |

*Akademicki Związek Sportowy Akademii WSB pozwala studentom na rozwój pasji sportowych w wybranych dyscyplinach. Sekcja siatkówki w ostatnim czasie osiąga wielkie sukcesy, co potwierdzają takie osiągnięcia, jak awans do I Ligi Akademickich Mistrzostw Śląska czy udział w zawodach Akademickich Mistrzostw Polski we Wrocławiu. Obecna drużyna staje się coraz silniejsza. Mamy zamiar sięgać po coraz ważniejsze tytuły i zajmować najwyższe miejsca w kraju. Awans do Mistrzostw Polski zapewnił drużynie stypendia sportowe, co sprzyja większemu komfortowi studiowania.*

*Łukasz Knaś*
*Student studiów I stopnia na kierunku Informatyka*

*Przygodę w AZS AWSB zaczęłam od pierwszego semestru studiów. Do wstąpienia w szeregi AZS zachęciła mnie bardzo szeroka oferta sportowa, tzn. zajęcia z siatkówki, badmintona, tenisa stołowego oraz moja nowa pasja - wspinaczka sportowa. Dzięki Akademickiemu Związkowi Sportowemu Akademii WSB miałam okazję zadebiutować na skałkach w Akademickich Mistrzostwach Śląska, a także spróbować swoich sił w badmintonie. Moje zaangażowanie zostało docenione przez przyznanie mi stypendium sportowego już po pierwszym semestrze studiów.*

*Julia Sadowska*
*Studentka studiów I stopnia na kierunku Ekonomia*

*Jednym z moich największych sukcesów w minionym roku akademickim było zakończenie Klasyfikacji Akademickich Mistrzostw Śląska w Snowboardzie jako Wicemistrz Śląska. Dzięki zaangażowaniu wszystkich zawodników naszej sportowej rodziny udało nam się wywalczyć 1 miejsce Uczelni Niepublicznych oraz 4 miejsce w klasyfikacji generalnej Akademickich Mistrzostw Śląska wśród wszystkich startujących uczelni.*

*Jakub Wróblewski*
*Student studiów I stopnia na kierunku Transport*

28 października 2021 r.

# Gala Sportu z okazji 20-lecia Akademickiego Związku Sportowego AWSB

Dwie dekady aktywnego działania Akademickiego Związku Sportowego Akademii WSB to czas świętowania i podsumowań. Z okazji 20-lecia AZS Akademii WSB odbyła się wyjątkową Gala Sportu. Gościem specjalnym była Pani Iwona Guzowska - Mistrzyni Świata trzech różnych federacji w boksie zawodowym, Mistrzyni Świata w kickboxingu.

**W uroczystości udział wzięli: Wiceprezes Zarządu Głównego AZS Warszawa - Mariusz Walczak, Prezes AZS Katowice - Bogusław Oleksy, Wiceprezes AZS Katowice - Beata Widawska, Naczelnik Wydziału Sportu Miasta Dąbrowa Górnicza - Wojciech Juroff, Rektor Akademii WSB - dr hab. Zdzisława Dacko-Pikiewicz, prof. AWSB oraz Prorektor ds. Studenckich i Współpracy z Otoczeniem - dr hab. Marcin Lis, prof. AWSB.**

Na wniosek prof. dra hab. Alojzego Nowaka, Prezesa Akademickiego Związku Sportowego, dr hab. Zdzisława Dacko-Pikiewicz, prof. AWSB, Rektor Akademii WSB otrzymała odznaczenie: „Za zasługi w rozwój sportu akademickiego oraz za działalność na rzecz promowania i rozwoju sportu w środowisku akademickim oraz upowszechniania kultury fizycznej", które wręczył Wiceprezes Akademickiego Związku Sportowego - Pan Mariusz Walczak.

Podczas Gali Sportu zostały wręczone nagrody oraz wyróżnienia dla najlepszych zawodników sekcji sportowych AZS Akademii WSB oraz dla studentów, którzy w znaczący sposób przyczynili się do rozwoju sportu akademickiego Akademii WSB.

W czasie uroczystości wręczone zostały nagrody i wyróżnienia dla Prezesów Klubu AZS, którzy pełnili funkcje w latach 2000-2021. Nagrody otrzymali:

- Karol Król - kadencja 2019-2021
- Michał Koterwa - kadencja 2018-2019
- Dawid Stawski - kadencja 2016-2018
- Adam Walczak - kadencja 2010-2012
- Bartłomiej Chmiel - kadencja 2008-2010

- Maciej Sadowski - Założyciel Klubu AZS Akademii WSB, I Prezes AZS kadencja 2000 - 2008

Nagrody oraz wyróżnienia za miniony rok akademicki 2020/2021 zostały przyznane również w kategoriach:

Drużyna Roku w dyscyplinie Futsalu mężczyzn w Ekstraklasie Akademickich Mistrzostw Śląska w roku 2021 r. - złoty medal:

- Damian Adamiecki
- Mateusz Hajbura
- Dawid Stawski
- Daniel Suchmiel
- Sebastian Szwaja
- Przemysław Trzcina
- Dawid Wrona

Debiut Roku w sezonie 2020/2021 w Akademickich Mistrzostwach Polski w Trójboju Siłowym - brązowy medal:

- Magdalena Czerw

Debiut Roku w sezonie 2020/2021 w pięściarstwie zawodowym:

- Angelika Krysztoforska

Lider Roku:

- Marcin Hanasiewicz

*Mariusz Walczak*

*Wiceprezes Akademickiego Związku Sportowego*

Wyróżnienia przyznano także zawodnikom AZS AWSB, którzy wzięli udział w rekordowej liczbie zawodów sportowych w historii Uczelni na szczeblu centralnym Akademickich Mistrzostw Polski:

- Daria Caputa - Akademickie Mistrzostwa Polski w Trójboju Siłowym
- Magdalena Czerw - Akademickie Mistrzostwa Polski w Trójboju Siłowym
- Dominika Dominiczak - Akademickie Mistrzostwa Polski w Pływaniu
- Vitalii Dzhus - Akademickie Mistrzostwa Śląska w latach 2019-2021 w piłce nożnej, futsalu, tenisie stołowym, biegach przełajowych,
- Marcin Gaber - Akademickie Mistrzostwa Polski we wspinaczce sportowej
- Patryk Kamiński - Akademickie Mistrzostwa Polski w Siatkówce Plażowej
- Zafar Kazakov - Akademickie Mistrzostwa Śląska w latach 2019-2021 w piłce nożnej, futsalu, tenisie stołowym, biegach przełajowych,
- Dawid Makuch - Akademickie Mistrzostwa Polski w Siatkówce Plażowej
- Rafał Pająk - Akademickie Mistrzostwa Polski w Lekkiej Atletyce
- Hudaynazar Rozmetov - Akademickie Mistrzostwa Śląska w latach 2019-2021 w piłce nożnej, futsalu, tenisie stołowym, biegach przełajowych

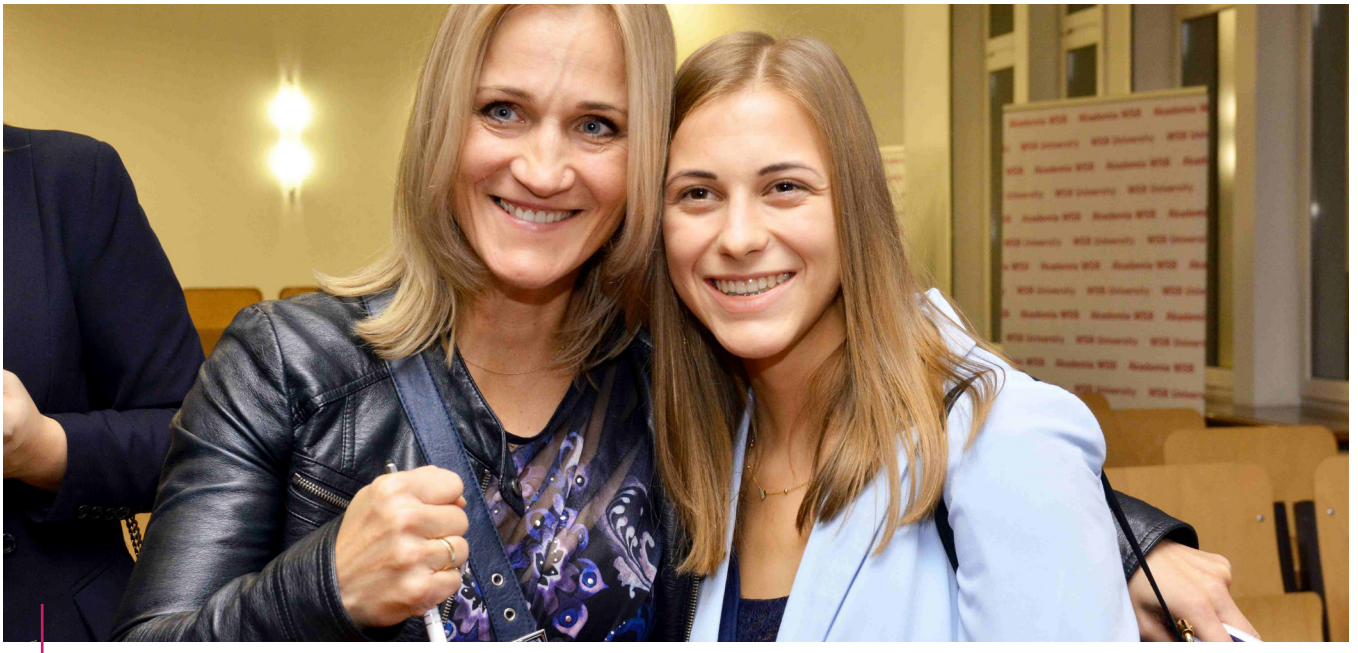

*Iwona Guzowska*

*polska pięściarka i kickbokserka, mistrzyni świata, Europy i Polski*

— Tolya Tarakhonych - Akademickie Mistrzostwa Śląska w latach 2019-2021 w piłce nożnej, futsalu, tenisie stołowym, biegach przełajowych

W czasie Gali Nagrody Prezesa AZS Akademii WSB dla najbardziej zaangażowanych studentów na rzecz AZS w roku akademickim 2020/2021 otrzymali:

— Radosław Oleś - Wiceprezes AZS Akademii WSB

— Magdalena Stawowy - Skarbnik AZS Akademii WSB

**W uroczystości udział wzięła Sportowa Gwiazda Wieczoru - Iwona Guzowska, która wygłosiła wykład „Wszystko jest trudne, zanim stanie się łatwe". Mistrzyni Świata opowiedziała między innymi o tym, jak niezłomny duch walki buduje człowieka oraz o tym, że zazwyczaj wygrywają nie silni, lecz mądrzy.**

# Święto kobiet w Akademii WSB

W Akademii WSB wychodzimy z założenia, że Dzień Kobiet jest Każdego Dnia! Dlatego Kobiety w Akademii WSB świętowały dwukrotnie - w dniu 8 i 18 marca 2022 r.

**8 marca 2022 roku odbył się dedykowany kobietom kurs samoobrony.** Podczas szkolenia Panie poznały podstawowe techniki obrony i dowiedziały się jak ważne jest przygotowanie psychiczne, aby zwiększyć swoje szanse w starciu z napastnikiem. Uczestniczki dowiedziały się również, że nie trzeba wykazywać się dużą siłą i sprawnością fizyczną, aby się obronić. Warsztaty poprowadził ekspert bezpieczeństwa - Adam Strzebińczyk z Wydziału Prewencji Komendy Wojewódzkiej Policji.

**W dniu 18 marca 2022 roku na Panie czekały warsztaty modowe, kosmetyczne, florystyczne, profesjonalna sesja zdjęciowa, koncert muzyczny w wykonaniu studentów Akademii WSB, pokaz mody w wykonaniu pracownic i studentek Akademii WSB** (m.in. moda historyczna - autorskie kreacje Moniki Banach - Kokoszki, narodowe stroje kobiet z różnych stron świata - w wykonaniu pracownic i studentek AWSB, LALA ROSE CLOTHES - autorskie kreacje Anny Czerneckiej), **słodka i kwiatowa niespodzianka oraz loteria prezentów!** Podczas wydarzenia odbyła się także zbiórka materiałów w ramach akcji „Dla Ukraińskich Kobiet", które następnie zostały przekazane potrzebującym kobietom z Ukrainy i ich rodzinom.

11 lutego 2022 r.

# Zagłębie literatury

W ramach cyklu „Zagłębie literatury" do Akademii WSB będą zapraszani popularni, ciekawi i wyraziści autorzy. Podczas spotkań opowiedzą o tym, jak to jest być pisarzem w czasach, kiedy ludzie wieczory chętniej spędzają z Netflixem i jakie książki sami czytają. Będą też pytania i tematy nieoczywiste, a wszystko z myślą o miłośnikach dobrej literatury.

Rozmowy z autorami poprowadzi Adam Szaja - autor bloga smakksiazki.pl, nagrodzony przez Polską Izbę Książki za promocję czytelnictwa w Internecie. Doceniony także przez portal granice.pl, który umieścił smakksiazki.pl w TOP 10 influencerów książkowych. Adam Szaja jest także Ambasadorem Międzynarodowych Targów Książki w Krakowie.

Do tej pory w ramach cyklu „Zagłębie literatury" gośćmi Akademii WSB byli:

## Łukasz Orbitowski

Laureat Paszportu „Polityki" i Nagrody Zajdla, dwukrotnie nominowany do Nagrody Literackiej „Nike" oraz Nagrody Literackiej Gdynia.

## Marcin Meller

Felietonista „Wprost" i „Newsweeka"; autor książek „Gaumardżos! Opowieści z Gruzji", „Między wariatami. Opowieści terenowo-przygodowe", „Sprzedawca arbuzów", „Nietoperz i suszone cytryny".

## Zbigniew Rokita

Pisarz, reporter, redaktor; autor książek reporterskich m.in. „Kajś. Opowieść o Górnym Śląsku" (podwójnie nagrodzonej Nagrodą Literacką Nike).

## Zygmunt Miłoszewski

Laureat wielu nagród literackich, tłumaczony na kilkanaście języków, ekranizowany. Międzynarodową sławę przyniosła mu trylogia kryminalna o prokuratorze Teodorze Szackim.

3 października 2021 r.

# Ojciec Święty Jan Paweł II na Podhalu

## „Rok 2021 Rokiem Górali w Województwie Śląskim"

W Sali Koncertowej Katowice Miasto Ogrodów - Instytucja Kultury im. Krystyny Bochenek odbyło się wyjątkowe widowisko Franciszka Łojasa-Kośli „Ojciec Święty Jan Paweł II na Podhalu. Opera Góralska w IV odsłonach". Partnerem i współorganizatorem wydarzenia była Akademia WSB.

Opera opowiada o wizytach Ojca Świętego Jana Pawła II na Podhalu. W czteroaktowym libretcie Franciszka Łojasa-Kośli wystąpiło 150 śpiewaków i muzyków Podtatrza. W operze wykorzystano fragmenty homilii, przemówień i pieśni wykonywanych podczas pielgrzymek papieskich na Podhalu. Widowisko to jest przepełnione góralskimi tradycjami - śpiewem, muzyką, tańcem, a jego celem jest pielęgnowanie pamięci o Janie Pawle II, a także promocja kultury Podhala w innych regionach Polski. Do tej pory operę wystawiano m.in. w Zakopanem, Ludźmierzu, Nowym Targu, Rzymie, Warszawie, Krakowie.

Inicjatorem wydarzenia był Mieczysław Kucharski - Prezes Związku Podhalan, Oddział w Katowicach.

Wśród gości wydarzenia znaleźli się między innymi:

- Michał Wójcik - Minister, Członek Rady Ministrów
- Jakub Chełstowski - Marszałek Województwa Śląskiego,
- Izabela Domogała - Członek Zarządu Województwa Śląskiego,
- Mariusz Skiba - Wiceprezydent Katowic.

Organizatorzy:

- Województwo Śląskie
- Instytucja Kultury Ars Cameralis
- Związek Podhalan
- Tatrzańska Agencja Rozwoju, Promocji i Kultury

Współorganizatorzy:

- Akademia WSB
- Katowice Miasto Ogrodów – Instytucja Kultury im. Krystyny Bochenek
- Hotel Marysin Dwór

Wydarzenie zrealizowane zostało w ramach projektu „Rok 2021 Rokiem Górali w Województwie Śląskim".

# Solidarni z Ukrainą

Akademia WSB od początku wojny udziela wielopłaszczyznowego wsparcia naszym ukraińskim Koleżankom i Kolegom. Wśród licznych działań, jakie podjęliśmy na rzecz naszych Sąsiadów, znalazła się bezpośrednia pomoc w postaci organizacji miejsc pobytu dla uchodźców, prowadzenia zbiórek artykułów pierwszej potrzeby czy udzielania wsparcia prawnego i psychologicznego.

Pracownicy i studenci Uczelni zaangażowali się w szukanie pracy dla studentów z Ukrainy i ich rodzin. **Tylko w Akademii WSB zatrudnienie na podstawie umowy o pracę znalazło kilkanaście osób na stanowiskach administracyjnych, a ponad 20 pracowników naukowo – dydaktycznych z Ukrainy prowadzi w Akademii WSB zajęcia ze studentami oraz prace badawczo – naukowe**. Zaoferowaliśmy pomoc w komunikacji językowej - nasi przedstawiciele od początku agresji na Ukrainę świadczą pomoc w urzędach, zarówno w jednostkach samorządu terytorialnego, jak i administracji na szczeblu wojewódzkim, a także sądach, punktach recepcyjnych dla uchodźców czy jednostkach służby zdrowia. Reprezentanci Uczelni zaangażowali się również jako tłumacze podczas wielu akcji charytatywnych na rzecz Ukrainy.

Nasi Studenci – w szczególności przedstawiciele Koła Naukowego Bezpieczeństwa Narodowego GARDA Wydziału Zamiejscowego Akademii WSB w Krakowie – uczestniczyło w pomocy logistycznej w Przemyślu oraz na przejściu granicznym Dołhobyczów-Uhrynów.

**Ukraińskim studentom Akademii WSB, którzy nie mogli wrócić na zajęcia stacjonarne, Uczelnia zapewniła indywidualną organizację studiów oraz zaoferowała wsparcie finansowe w postaci zapomóg finansowych oraz ulg w płaceniu czesnego.** Pozyskaliśmy środki finansowe pozwalające na bezpłatne kształcenie się studentom ukraińskim, którzy z powodu wojny opuścili swój kraj.

Zorganizowaliśmy również bezpłatne stacjonarne kursy języka polskiego dla obywateli Ukrainy, w których udział wzięło ponad 120 osób. Dodatkowo Uczelnia przygotowała również bezpłatny e-learningowy kurs języka polskiego dla obywateli Ukrainy – dostępny 7 dni w tygodniu, 24 godziny na dobę, przez cały rok na bezpłatnej platformie e-learningowej.

Wyrazem wsparcia dla Ukrainy był zorganizowany przez Akademię WSB oraz Komendę Wojewódzką Policji w Katowicach w Filharmonii Śląskiej koncert charytatywny „Śląskie-Ukrainie".

Pozyskaliśmy środki finansowe, które następnie zostały przekazane partnerskiej Uczelni z Ukrainy - Państwowemu Uniwersytetowi Bezpieczeństwa Życia we Lwowie. Zostały one przeznaczone na zakup niezbędnego wyposażenia wykorzystywanego w trakcie prowadzenia akcji ratowniczych na terenach dotkniętych wojną.

**Od października 2022 roku w Akademii WSB studenci z Ukrainy będą mogli kształcić się w swoim ojczystym języku na studiach I i II stopnia.**

Jednocześnie kontynuujemy współpracę z wiodącymi uczelniami ukraińskimi w ramach programów podwójnego dyplomowania, umożliwiającymi równoległe studiowanie młodzieży ukraińskiej, zarówno w Ukrainie, jak i w Polsce oraz uzyskanie dwóch dyplomów: ukraińskiego i polskiego.

28 czerwca 2022 r. w Filharmonii Śląskiej w Katowicach odbył się koncert charytatywny „Śląskie Ukrainie”, podczas którego zbierane były środki na pomoc dla Państwowego Uniwersytetu Bezpieczeństwa Życia we Lwowie

# LifeLong Academy - „Uczelnia przez całe życie”

— Duża lojalność absolwentów Uczelni wynikająca z wysokiej jakości i użyteczności kształcenia

— Akademia WSB postrzegana jako Uczelnia kształcąca na potrzeby wyzwań przyszłości w społeczeństwie i biznesie

*„W Akademii WSB kształcimy na studiach I-go i II-go stopnia, jednolitych studiach magisterskich, prowadzimy studia dualne, studia Executive MBA oraz MBA w partnerstwie z EY. Jesteśmy liderem w kształceniu podyplomowym, prowadzimy szkoły doktorskie, studia doktoranckie oraz seminaria doktorskie. Realizujemy innowacyjne kierunki studiów, uruchamiamy projekty rozwojowe, badawcze, naukowe z największymi partnerami krajowymi i zagranicznymi. Prowadzimy Uniwersytety Dziecięce i Trzeciego Wieku.*

*Akademia WSB, m.in. dzięki wysokiej jakości kształcenia i prowadzonym badaniom, postrzegana jest jako mocne centrum akademickie, ośrodek badawczy, kulturalny, ale również przyjazny Studentom, Absolwentom i Pracownikom w każdym wieku i na każdym etapie drogi edukacyjnej i zawodowej”.*

*dr Patrycja Mickiewicz*
*Prodziekan Wydziału Nauk Stosowanych*
*Akademii WSB*

# Awanse naukowe

Najwyższe uprawnienia akademickie

Akademia WSB posiada uprawnienia do nadawania stopnia doktora habilitowanego oraz stopnia doktora w czterech dyscyplinach naukowych:

- nauki o zarządzaniu i jakości
  PhD seminar in management studies (English)
- pedagogika
- nauki o bezpieczeństwie
- inżynieria lądowa i transport

*Jakie są moje plany na przyszłość po uzyskaniu stopnia doktora? Rozpoczynam karierę naukową w Akademii WSB. Od wielu lat jestem związany z praktyką biznesu, czas najwyższy zmierzyć się z działalnością akademicką. Podjąłem pracę na stanowisku adiunkta w Akademii WSB i zamierzam wznieść swoje kompetencje na wyższy poziom. Imponuje mi rozwój Uczelni i jej podążanie ścieżką w kierunku uniwersytetu o znaczeniu międzynarodowym. Pragnę stać się częścią tego projektu i wnieść do niego cząstkę siebie.*

*dr Tomasz Bekus*
*Absolwent studiów doktoranckich w dyscyplinie nauki o zarządzaniu i jakości w Akademii WSB, Dyrektor Centrum Promocji i Informacji AWSB*

## Awanse naukowe - promocje habilitacyjne i doktorskie w Akademii WSB

Do grona samodzielnych pracowników naukowych Akademii WSB, uzyskując stopień doktora habilitowanego nauk społecznych w dyscyplinie nauki o zarządzaniu i jakości, dołączyli:

- dr hab. Marcin Lis, prof. AWSB
- dr hab. Joanna Dzieńdziora, prof. AWSB

W roku akademickim 2021/2022 w Akademii WSB stopień naukowy doktora nauk społecznych uzyskali:

- w dyscyplinie nauki o zarządzaniu i jakości:
  - dr Wioleta Piotrowska-Bożek
  - dr Marcin Wrona
  - dr inż. Artur Marczak
  - dr Dariusz Nowak-Nova
  - dr inż. Michał Łaski
  - dr Tomasz Bekus
  - dr inż. Wojciech Muras
- w dyscyplinie pedagogika:
  - dr Karolina Sygulska
  - dr Dagmara Chlasta-Obłąk (dysertacja wyróżniona)
  - dr Krzysztof Martyniak

## Doktorat wdrożeniowy w szkole doktorskiej AWSB

Akademia WSB, w ramach Szkoły Doktorskiej, realizuje program doktoratów wdrożeniowych, rozwijając w ten sposób współpracę Uczelni z otoczeniem społeczno-gospodarczym. Przedmiotem programu jest kształcenie doktorantów we współpracy z zatrudniającymi ich przedsiębiorstwami oraz wsparcie w przygotowaniu rozprawy doktorskiej, której wyniki będą miały zastosowanie w działalności danego przedsiębiorstwa oraz usprawnią jego funkcjonowanie.

**W toku współpracy Uczelni z podmiotami otoczenia społeczno-gospodarczego realizowane są prace wdrożeniowe w dyscyplinach: nauki o zarządzaniu i jakości oraz nauki o bezpieczeństwie, które usprawnią działanie przedsiębiorstw.**

W roku akademickim 2021/2022 Akademia WSB już po raz czwarty została zakwalifikowana do Programu „Doktorat wdrożeniowy". Wnioski 6 kandydatów do Szkoły Doktorskiej zostały pozytywnie zaopiniowane przez MEiN i od roku akademickiego 2022/2023 będą realizowane w Akademii WSB we współpracy z przedsiębiorstwami zatrudniającymi kandydatów, m.in. Danone, Accenture, Instytut Badań Innowacyjnych.

W ramach Szkoły Doktorskiej, doktoranci uczestniczący w programie Doktorat wdrożeniowy, otrzymują stypendia doktoranckie: 3450,00 zł - do miesiąca, w którym została przeprowadzona ocena śródokresowa, 4450,00 zł - po miesiącu, w którym została przeprowadzona ocena śródokresowa.

Obecnie w Akademii WSB realizowanych jest 21 doktoratów wdrożeniowych, m.in.:

- Model zarządzania innowacjami w Grupie Azoty S.A. / **Grupa Azoty S.A. Puławy**
- Model zarządzania zrównoważonym rozwojem w przedsiębiorstwie sektora chemicznego w Polsce / **Cooperation and Global Consulting**
- Planowanie strategiczne mobilności z użyciem podejścia ekosystemu biznesowego / **Veolia sp. z o. o.**
- Zastosowanie bezzałogowych statków powietrznych w sytuacjach kryzysowych transportu kolejowego / **Koleje Śląskie Sp. z o. o.**
- Szkolenie Lotniskowej Służby Ratowniczo - Gaśniczej jako determinanta bezpieczeństwa funkcjonowania infrastruktury krytycznej na przykładzie Międzynarodowego Portu Lotniczego Katowice w Pyrzowicach. Studium projektowe modelu ośrodka szkolenia / **Górnośląskie Towarzystwo Lotnicze S.A**
- Synergie Digitalizacji z koncepcją Lean Management w holistycznym podejściu do zarządzania operacjami w zakładzie produkcyjnym branży FMCG / **Danone Sp. z o.o.**

*Program Doktorat wdrożeniowy daje możliwość uzyskania stopnia naukowego osobom, które wykonują pracę zawodową poza uczelnią. Jest to połączenie kariery w nauce i biznesie. W ramach programu mogę poszerzyć wiedzę i kompetencje zawodowe przygotowując rozprawę doktorską pod opieką merytoryczną promotora i opiekuna pomocniczego zaangażowanego w organizacji. Niewątpliwym atutem jest możliwość wdrożenia uzyskanych wyników badań w przedsiębiorstwie.*

*Bartosz Antras*
*Doktorant Akademii WSB,*
*uczestnik II edycji programu Doktorat wdrożeniowy*

## Seminarium doktorskie

Celem Seminarium Doktorskiego Akademii WSB jest wykształcenie u Uczestników Seminarium umiejętności indywidualnej pracy naukowej i umożliwienie im przygotowania, pod opieką merytoryczną Opiekunów naukowych, koncepcji rozprawy doktorskiej, a następnie samodzielnego napisania rozprawy. Adresatami Seminarium Doktorskiego Akademii WSB są przede wszystkim osoby, dla których uzyskanie stopnia naukowego doktora jest jednym z kluczowych etapów kariery zawodowej.

## Prof. Grzegorz Kołodko podczas Inauguracji Roku Akademickiego Doktorantów w Akademii WSB

W dniu 14 października 2021 r. doktoranci rozpoczęli nowy rok akademicki w Akademii WSB, a wykład inauguracyjny pt. "Nieodwracalność globalizacji a przyszłość polskiej gospodarki" wygłosił prof. dr hab. Grzegorz Kołodko. Podczas wydarzenia wykład pt. „Kultura cyfrowego narcyzmu" wygłosiła również zaproszona na inaugurację dr hab. Magdalena Szpunar, prof. UJ. Wydarzenie miało charakter hybrydowy.

## Międzynarodowa wymiana doktorantów Akademii WSB

W ramach międzynarodowej wymiany stypendialnej doktoranci Akademii WSB odwiedzili m.in. Uniwersytet w Lizbonie, Design Campus w Calenzano (University of Florence) oraz University of Nevada w Reno i Kellogg Management School of Business w Chicago.

*Udział w programie wymiany stypendialnej to niesamowita okazja do wymiany myśli naukowej oraz poznanie nowych ludzi i miejsc. Podczas dwutygodniowego wyjazdu do Stanów Zjednoczonych uczestniczyłam w seminariach doktorskich w University of Nevada w Reno oraz Kellogg Management School of Business w Chicago. Uczestniczyłam także w zajęciach ze studentami w Northwestern University w Chicago. W tym czasie zdobyłam nie tylko nową wiedzę, doświadczenie, ale również nawiązałam przyjaźnie w międzynarodowym środowisku naukowym. Każdemu, kto myśli poważnie o karierze naukowej, szczerze polecam udział w takich mobilnościach.*

*Justyna Szymczyk*
*Doktorantka IV roku Interdyscyplinarnych Studiów Doktoranckich*

*W ramach programu PROM uczestniczyłem w dwutygodniowym kursie, organizowanym przez Uniwersytet w Lizbonie. Wziąłem udział w konsultacjach na temat nowoczesnych formatów handlu detalicznego, skupiając się przede wszystkim na genezie i ewolucji centrów handlowych. Doceniłem możliwość rozmowy z ekspertem zajmującym się obszarem, który jest ściśle związany z tematyką mojego doktoratu oraz problematyką dead malls - martwych centrów handlowych. Dostęp do zasobów biblioteki Uniwersytetu, codzienne konsultacje z profesorem Guimaraesem oraz wizyty studyjne w portugalskich centrach handlowych - wszystko to pomogło w sfinalizowaniu mojej rozprawy doktorskiej. Nieoceniona była również możliwość zwiedzania Lizbony, słynącej z domów z mozaiką płytek azulejos oraz pasteis de nata - tradycyjnych portugalskich ciastek. Dziękuję Akademii WSB oraz Narodowej Agencji Wymiany Akademickiej za PROM do Lizbony. To „zacumowanie" zapamiętam na długo.*

*Piotr Krowicki*
*Doktorant IV roku Interdyscyplinarnych Studiów Doktoranckich*

*W ramach mobilności, oferowanej doktorantom w Akademii WSB, miałam wyjątkową możliwość odwiedzenia Design Campus w Calenzano, stanowiącego część Uniwersytetu we Florencji. Design Campus ma swoją siedzibę w strefie przemysłowej, gdzie ulokowanych jest wiele wiodących firm z tzw. sektora „Made in Italy". Projektanci już w czasie studiów ściśle współpracują z firmami, zarówno w zakresie wdrażania nowych produktów, jak i usług, a także zarządzania designem. Naukowcy z Design Campus prowadzą m.in. badania nad nowymi materiałami oraz projekty związane z zarządzaniem zrównoważonym rozwojem i innowacjami społecznymi. Jednym z bardzo interesujących działań, w które włączony był Uniwersytet we Florencji, był m.in. projekt Terra di Tutti. Dzięki współpracy projektantów i uchodźców z Afryki powstały produkty, ważne dla tożsamości uchodźców, a jednocześnie, po wdrożeniu, dające im możliwość zarobkowania. W Design Campus ulokowane jest także małe muzeum designu, prezentujące najbardziej znane włoskie marki i dobrze zaprojektowane produkty, które włoskie przedsiębiorstwa sprzedają od lat na globalnym rynku. Odwiedziny na Uniwersytecie we Florencji były świetną okazją do poznania włoskich doświadczeń związanych z interdyscyplinarnym podejściem do rozwiązywania społecznych wyzwań i łączeniem wiedzy z obszaru zarządzania z kompetencjami projektowymi.*

*Lubomira Trojan*
*Doktorantka IV roku Interdyscyplinarnych Studiów Doktoranckich*

# VIII Ogólnopolska Konferencja Naukowa Doktorantów „Paradygmaty współczesnego zarządzania organizacjami”

**VIII Ogólnopolska Konferencja Naukowa Doktorantów „Paradygmaty współczesnego zarządzania organizacjami” odbyła się w dniach 22-23.10.2021 r. w Akademii WSB w formule hybrydowej.**

Konferencja została zainaugurowana przez prof. dra hab. Marka Lisińskiego, Przewodniczącego Rady Dyscypliny Nauki o Zarządzaniu i Jakości Akademii WSB, kierownika Szkoły Doktorskiej i Seminarium Doktorskiego. Następnie wykład pt. „Poszukiwanie wzorców w danych jakościowych” wygłosił prof. dr hab. Wojciech Czakon z Uniwersytetu Jagiellońskiego w Krakowie.

Odbyły się również dwie sesje warsztatowe, składające się z wystąpień doktorantów. Referaty zostały poddane ocenie recenzentów, wśród których znaleźli się: prof. dr hab. Roman Niestrój, Rektor Uniwersytetu Ekonomicznego w Krakowie w latach 2008-2012; dr hab. Elwira Gross-Gołacka, prof. UW; dr hab. inż. Justyna Bugaj, prof. UJ; dr hab. Marek Szarucki, prof. UEK; dr hab. Anna Wziątek-Staśko, prof. UJ oraz dr hab. Łukasz Wróblewski, prof. AWSB.

*prof. dr hab. Marek Lisiński*

Pierwszy dzień konferencji zakończył warsztat prowadzony przez dr hab. Joannę Kurowską - Pysz, prof. AWSB, pt. „Praktyczny warsztat pisania wniosków aplikacyjnych na granty badawcze”.

Kolejnego dnia odbyły się warsztaty metodologiczne, prowadzone symultanicznie w dwóch sesjach, m.in.: „Przegląd literatury - rodzaje, wyzwania” (dr hab. Sebastian Kot, prof. PCz); „Budowanie wizerunku naukowca - aspekty praktyczne” (dr hab. inż. Justyna Bugaj, prof. UJ); „Projektowanie i prowadzenie badań jakościowych. Doświadczenia badacza terenowego” (dr hab. Katarzyna Czernek-Marszałek, prof. UE); „Od pomysłu do rezultatu - o badaniach ilościowych w naukach społecznych” (dr hab. Justyna Wiktorowicz, prof. UŁ); „Dylematy w przygotowaniu rozprawy doktorskiej” (prof. dr hab. Wojciech Dyduch); „Czym jest rozprawa doktorska?” (dr hab. Andrzej Czupryński, prof. AWSB); „Prezentacja wyników badań naukowych” (dr Piotr Sowizdraniuk).

Konferencja finansowana była ze środków Ministerstwa Edukacji i Nauki, w ramach programu Regionalna Inicjatywa Doskonałości w latach 2019-2023, na podstawie umowy nr 018/RID/2018/19.

# IX Ogólnopolska Konferencja Naukowa Doktorantów „Paradygmaty współczesnego zarządzania organizacjami”

W ramach IX Ogólnopolskiej Konferencji Naukowej Doktorantów „Paradygmaty współczesnego zarządzania organizacjami” Akademia WSB gościła Doktorantów z ponad 40 uczelni z całej Polski.

Konferencja została zainaugurowana przez dr hab. Katarzynę Szczepańską-Woszczynę, prof. AWSB, Prorektor ds. Nauki i Kształcenia, dra hab. Marcina Lisa, prof. AWSB, Prorektora ds. Studenckich i Współpracy z Otoczeniem oraz prof. dra hab. Marka Lisińskiego, Przewodniczącego Rady Dyscypliny Nauki o Zarządzaniu i Jakości i Kierownika Szkoły Doktorskiej Akademii WSB.

**Wykład inauguracyjny pt. „Wyzwania i praktyki badań behawioralnych czynników w zarządzaniu strategicznym” przedstawił prof. dr hab. Wojciech Czakon, następnie wykład pt. „Metodologia i metodyka badań w zarządzaniu” zaprezentował prof. dr hab. Łukasz Sułkowski.**

Odbyły się także dwie sesje warsztatowe, podczas których Doktoranci zaprezentowali przygotowane artykuły naukowe. Referaty zostały następnie poddane ocenie recenzentów, wśród których znaleźli się: prof. dr hab. Marek Lisiński; prof. dr hab. Mieczysław Morawski; dr hab. inż. Justyna Bugaj, prof. UJ; dr hab. inż. Katarzyna Hys, prof. PO; dr hab. Joanna Kurowska-Pysz, prof. AWSB; dr hab. Marek Szarucki, prof. UEK; dr hab. Anna Wziątek-Staśko, prof. UJ oraz dr hab. inż. Janusz Zawiła-Niedźwiecki, prof. PW.

W drugim dniu konferencji odbyły się warsztaty metodologiczne dla Doktorantów: „Prowadzenie badań w naukach o zarządzaniu” (prof. dr hab. Wojciech Dyduch); „Metodologia i metody badawcze w naukach społecznych pod kątem prac z zakresu procesów zarządzania” (prof. dr hab. Mieczysław Morawski); „Metody badań jakościowych w zarządzaniu - planowanie i wdrożenie” (prof. dr hab. Łukasz Sułkowski); „Jak zaplanować i przeprowadzić przegląd literatury?” (dr hab. Regina Lenart-Gansiniec, prof. UJ); „Triangulacja metod badawczych” (dr hab. Magdalena Sobocińska, prof. UEW); „Budowanie marki osobistej naukowca” (dr hab. Magdalena Szpunar, prof. UŚ); „Publikowanie tekstów naukowych” (dr hab. inż. Łukasz Wróblewski, prof. AWSB) oraz „Jak zaplanować proces badawczy?” (dr hab. inż. Janusz Zawiła-Niedźwiecki, prof. PW). W trakcie konferencji odbyło się Seminarium naukowe dla Promotorów rozpraw doktorskich, w ramach którego prof. dr hab. Roman Niestrój zaprezentował opiekunom naukowym doktorantów standardy przygotowania karty rozprawy doktorskiej obowiązujące w Akademii WSB, a następnie prof. dr hab. Mieczysław Morawski poprowadził warsztat nt. „Etapy procesu badawczego na tle relacji mistrz-uczeń”.

*prof. dr hab. Łukasz Sułkowski*

*prof. dr hab. Wojciech Czakon*

## II Konferencja Naukowa Doktorantów nt. „Wybrane problemy badań bezpieczeństwa"

Konferencja została zainaugurowana przez dra hab. Ryszarda Szynowskiego, prof. AWSB, Kierownika Seminarium Doktorskiego w dyscyplinie Nauki o Bezpieczeństwie, Przewodniczącego Rady Dyscypliny Naukowej Nauki o Bezpieczeństwie. W gronie zaproszonych gości znaleźli się: prof. dr hab. Ryszard Jakubczak z Wyższej Szkoły Policji w Szczytnie („Bezpieczeństwo narodowe w świetle współczesnych uwarunkowań. Kierunki badań") oraz prof. dr hab. Mirosław Sułek z Uniwersytetu Warszawskiego („Ocena bezpieczeństwa państw z wykorzystaniem metod potęgometrycznych").

**W konferencji uczestniczyli doktoranci z Akademii WSB w Dąbrowie Górniczej oraz takich ośrodków naukowych, jak: Uniwersytet Jagielloński w Krakowie, Uniwersytet Jana Kochanowskiego w Kielcach, Akademia Sztuki Wojennej w Warszawie, Wyższa Szkoła Policji w Szczytnie.**

Spotkanie naukowe prowadzono w czterech panelach tematycznych:

- bezpieczeństwo międzynarodowe i narodowe,
- pozamilitarne aspekty bezpieczeństwa,
- bezpieczeństwo wewnętrzne,
- bezpieczeństwo transportu i systemy ratownicze.

Obrady konferencyjne moderowali: dr hab. Adrian Siadkowski, prof. AWSB, dr hab. Robert Socha, prof. AWSB, dr hab. Ryszard Szynowski, prof. AWSB, dr Paulina Polko, dr Łukasz Szymankiewicz oraz dr Cezary Tomiczek.

Za najlepsze wystąpienia doktorantom przyznano nagrody:

- „Selfizacja i ourfizacja bezpieczeństwa w kontekście konfliktu rosyjsko-ukraińskiego" - mgr Edyta Zbyrowska
- „Wpływ pandemii Covid-19 na kolejowy transport pasażerski w krajach Unii Europejskiej" - mgr Ewa Wójcik
- „Zagrożenia bezpieczeństwa infrastruktury krytycznej wynikające z bezprawnego zastosowania bezzałogowych statków powietrznych" - mgr Dariusz Drohomirecki
- „Nielegalna migracja lotnicza w granicach wewnętrznych Unii Europejskiej" - Kalina Lubas

*dr hab. Ryszard Szynowski, prof. AWSB*

# Studia MBA, ACCA i podyplomowe

**Rok 2021/2022 w liczbach:**

**9**

lokalizacji, w których prowadzone były studia podyplomowe

**4 412**

słuchaczy

**26 121**

zrealizowanych godzin zajęć

**202**

prowadzone grupy

Wśród motywacji do podjęcia studiów podyplomowych wyraźnie widać światowy trend zawodowej elastyczności. Osoby dorosłe, z wyższym wykształceniem coraz częściej są gotowe na kilkukrotną zmianę zawodu. Świadomość konieczności przystosowania sprawia, że w miejsce strachu przed zmianą pojawia się ciekawość, ambicja i determinacja. Systematycznie rośnie liczba słuchaczy studiów MBA i podyplomowych w Polsce i bardzo często są to osoby, których celem jest zdobycie nowych kompetencji, czy też zmiana branży.

## Nowości na kierunku Executive MBA

W odpowiedzi na wyzwania coraz bardziej konkurencyjnego rynku edukacji i pracy, a także zwiększone wymagania w stosunku do programów MBA oraz absolwentów tego typu studiów program na kierunku Executive MBA uległ znacznym modyfikacjom.

**Kierunek ten będzie podlegał międzynarodowej akredytacji EFMD Programme Accreditation, będącej wiodącym międzynarodowym systemem oceny jakości, doskonalenia i akredytacji stopni i programów biznesowych i menedżerskich, bezpośrednich, mieszanych i online.** Akredytacja wyznacza standardy dla programów uznawanych na arenie międzynarodowej i poddawanych ocenie przez ekspertów. To oznacza, że absolwenci studiów Executive MBA będą posiadali znaczną przewagę konkurencyjną nad absolwentami innych kierunków MBA, nie posiadających akredytacji EFMD. To na pewno może stanowić bardzo dużą kartę przetargową m.in. przy ubieganiu się o zasiadanie w radach nadzorczych spółek z udziałem skarbu Państwa czy awansem na wysokie stanowiska menedżerskie.

Jedną z istotnych zmian, jakie nastąpiły w programie, to stworzenie 12-godzinnego modułu Leadership and project management, w którym uczestniczy studiów biorą udział wspólnie ze studentami zagranicznymi studiującymi u partnera Webster University. Moduł ten zakończy się projektem międzynarodowym pisanym w grupach w języku angielskim. Dzięki temu uczestnicy uzyskają dodatkowy punkt ECTS od partnera kierunku.

**Do programu wprowadzono również 22-godzinny moduł „Zrównoważone zarządzanie projektami GPM PRiSM™ Practitioner", który prowadzić będą eksperci GPM EMEA, który jest częścią GPM Global, jedynej międzynarodowej organizacji działającej w obszarze zarządzania projektami poprzez: PRiSM™ (Projects integrating Sustainable Methods)** - znaną na całym świecie kompleksową metodykę Zarządzania Zrównoważonymi Projektami. Aby zdobyć potwierdzenie swoich kompetencji w zakresie zarządzania projektami z wykorzystaniem zasad zrównoważonego rozwoju uczestnicy studiów będą mogli przystąpić do międzynarodowego egzaminu certyfikującego GPM-b™. Dzięki wprowadzeniu dodatkowego modułu program studiów zyskał istotnego dla Państwa partnera - firmę GPM EMEA.

Kluczową zmianą jest także prowadzenie 8-godzinnego modułu pn.: „Zarządzanie w otoczeniu międzykulturowym", który będzie prowadzony w języku angielskim w partnerstwie z European Institute for Intercultural Development (EIFID). Tym samym kierunek uzyskał kolejnego międzynarodowego partnera studiów - European Institute for Intercultural Development (EIFID) z Holandii.

## MBA w ochronie zdrowia

Studia MBA w ochronie zdrowia, prowadzone w partnerstwie z EY, adresowane są do kadry zarządzającej lub przygotowującej się do zarządzania jednostkami funkcjonującymi w ochronie zdrowia oraz osób odpowiedzialnych za organizację i nadzór w ochronie zdrowia. **Według zmian planowanych przez resort zdrowia osoby te zobowiązane będą m.in. do ukończenia studiów podyplomowych na kierunku MBA w ochronie zdrowia.** Formuła studiów zapewnia pełny zestaw narzędzi niezbędnych do skutecznego zarządzania placówkami medycznymi. Absolwenci kierunku mogą otrzymać dodatkowe certyfikaty, w tym „Certyfikat Auditora Wewnętrznego Systemu Zarządzania Jakością w Placówkach Medycznych TÜV NORD Polska".

*W dniu 7 października 2021 r. Akademia WSB rozpoczęła współpracę ze Śląską Izbą Lekarską w Katowicach*

*W spotkaniu uczestniczyli dr n. med. Tadeusz Urban, prezes Śląskiej Izby Lekarskiej w Katowicach, Joanna Andrzejewska, radca prawny Śląskiej Izby Lekarskiej w Katowicach*

## ACCA Strategic Professional

**ACCA to prestiżowa kwalifikacja zawodowa przyznawana przez brytyjskie stowarzyszenie „Association of Chartered Certified Accountants".** Studia podyplomowe **ACCA Strategic Professional** to doskonała ścieżka doskonalenia dla absolwentów kierunku ACCA po polsku - zarządzanie finansami i rachunkowość w środowisku międzynarodowym, prowadzone w Akademii WSB od kilku lat. Partnerem obu kierunków jest EY - firma należąca do światowej wielkiej czwórki firm audytorskich i doradczych. Zajęcia prowadzą trenerzy z wieloletnim doświadczeniem w przygotowaniu do egzaminów ACCA. **Pierwszy z kierunków umożliwia zaliczenie 9 z 14 egzaminów ACCA w ciągu jednego roku. Po ukończeniu drugiego absolwenci są doskonale przygotowani do zdania 4 ostatnich egzaminów w procesie uzyskiwania uprawnień ACCA z poziomu ACCA Strategic Professional za pierwszym razem**, co pozwala im na szybkie dołączenie do grona członków ACCA na świecie. Wszystkie zajęcia prowadzone są w języku angielskim przez doświadczonych trenerów EY.

## Twarde kompetencje w ramach studiów podyplomowych

Prowadzone w Akademii WSB studia podyplomowe wyposażają uczestników w umiejętności konkretne i twarde, które absolwent może od razu wykorzystać na rynku pracy, bez względu na swoje poprzednie wykształcenie i doświadczenie. Do takich kierunków należą m.in.: **Kadry i płace w praktyce**, w ramach których absolwenci otrzymują m.in. certyfikaty potwierdzające znajomość programów: Symfonia, Płatnik i Enova; **HR Business Partner**, prowadzone w partnerstwie z Polskim Stowarzyszeniem HR Business Partner i przygotowujące do funkcji niezależnego partnera wspierającego biznes od strony spraw personalnych, **Zarządzanie projektami,** w ramach których słuchacze uczestniczą w akredytowanym kursie PRINCE2 Foundation, przygotowującym do certyfikacji. Do najczęściej wybieranych kierunków należą również: **Zarządzanie Bezpieczeństwem i Higieną Pracy** (partner: TUV Nord Polska), w ramach których istnieje też możliwość uzyskania uprawnień Inspektora ochrony przeciwpożarowej, **Rachunkowość i finanse, Ochrona danych osobowych w administracji i biznesie - Inspektor Ochrony Danych** (partner: Urząd Ochrony Danych Osobowych), **Zarządzanie cyberbezpieczeństwem** (partnerzy: net-o-logy, TUV Nord Polska), **Akademia Lean Management** czy **Data Scientist - Big Data i systemy zaawansowanej analizy danych** (partner: net-o-logy), w ramach których słuchacze pracują w oparciu o najnowsze oprogramowanie-SQL Server.

*Wybór kierunku Executive MBA na Akademii WSB wynikał z pojawiających się bardzo dobrych opinii co do merytoryki zajęć. Zakres programowy studiów podyplomowych w pełni spełnił moje oczekiwana, pomógł usystematyzować i potwierdzić posiadaną wiedzę. Niewątpliwie otrzymane wyróżnienie za wysoką jakość projektów wdrożeniowych, będących elementem procesu kształcenia było nobilitacją, w świetle faktu, iż projekty były oceniane przez zacne grono wykładowców, niejednokrotnie będących mentorami w danej dziedzinie. Ukończenie Executive MBA to kolejny krok w działaniu biznesowym, nowa jakość, nie tylko na wizytówce.*

*mgr inż. Bartosz Chmielewski, EMBA*
*CEO/ Commercial Director Reco sp. z o.o.*
*Absolwent studiów na kierunku Executive MBA*

---

*Mam przyjemność należeć do grona osób legitymujących się dyplomem Akademii WSB. Dokonany wówczas przeze mnie wybór uczelni i profilu studiów oceniam dziś, jako absolwent „ze stażem", za w pełni trafny.*

*Od kilkunastu lat pracuję zawodowo w jednostkach administracji centralnej. Studia podyplomowe na kierunku Menedżer Jakości pozwoliły mi rozbudować posiadane wykształcenie kierunkowe oraz zdobyć umiejętności praktyczne, przede wszystkim w zakresie systemu zarządzania jakością, zarządzania ryzykiem, oceny wyników oraz systemu zarządzania bezpieczeństwem informacji. Uzyskałem również dodatkowe kompetencje: certyfikat pełnomocnika i menedżera Systemu Zarządzania Jakością oraz certyfikat Auditora wewnętrznego ZSZ TÜV NORD POLSKA.*

*Z pełnym przekonaniem rekomenduję Akademię WSB w Dąbrowie Górniczej wszystkim zamierzającym podjąć trud dalszej edukacji w szkole wyższej, mającym silną motywację do zdobywania wiedzy i umiejętności w zakresie szeroko rozumianych nauk o zarządzaniu.*

*Atutem studiów podyplomowych w Akademii WSB jest wysoki poziom merytoryczny oraz bardzo sprawnie działająca administracja.*

*Marcin Tylczyński*
*Naczelnik Wydziału Projektów Europejskiego Funduszu Społecznego w Centrum Projektów Europejskich, Absolwent studiów Master of Business Administration oraz Menedżer Jakości*

---

*Kluczowym atutem studiów podyplomowych ACCA po polsku - zarządzanie finansami i rachunkowość w środowisku międzynarodowym, prowadzonych w partnerstwie z EY, jest posiadanie akredytacji ACCA, co oznacza możliwość zaliczenia aż 9 egzaminów i znacznego przyspieszenia ścieżki uzyskania dyplomu ACCA. Będąc uczestniczką studiów otrzymałam wysoko cenioną wiedzę potrzebną w procesach podejmowania decyzji biznesowych, wpływających na przyszłość firmy niezależnie od branży, lokalizacji oraz niepewnych warunków otoczenia. Szczególnie ważny atut to również fakt, iż studia prowadzone są przez znakomitych wykładowców z EY, którzy mają zarówno świetne przygotowanie merytoryczne, jak i pedagogiczne.*

*Elżbieta Zambrowska*
*Controlling & Financial Director CFO in Subscription*
*Absolwentka studiów podyplomowych ACCA*

*Jestem absolwentką Akademii WSB, ukończyłam studia podyplomowe na kierunku Ochrona Danych Osobowych w administracji i biznesie - Inspektor Ochrony Danych. Obecnie studiuję kolejny kierunek - Zarządzanie cyberbezpieczeństwem. Uczestnicząc w wykładach i ćwiczeniach uczymy się, jak reagować, zwalczać, wykrywać i przeciwdziałać zagrożeniom płynącym z sieci. Wykłady prowadzone przez profesjonalną kadrę wykładowców i praktyków, którzy na co dzień zajmują się zjawiskami zachodzącymi w cyberświecie, dają nam możliwość przyswojenia niebywałej wiedzy i technik wykrywania oraz zwalczania cyberzagrożeń.*

*Sylwia Rzążewska*
*Specjalista w administracji państwowej, Absolwentka studiów Ochrona Danych Osobowych w administracji i biznesie - Inspektor Ochrony Danych*
*Słuchaczka studiów Zarządzanie cyberbezpieczeństwem*

---

*Dobrze funkcjonujący Dział HR ma niebagatelny wpływ na sukces każdej organizacji. Aby te słowa nie były tylko pustym sloganem pracownicy Działów HR powinni nieustannie się rozwijać, zdobywać wiedzę oraz kompetencje często mocno wykraczające poza swój dział i dotychczasowy schemat myślowy.*

*Czego się uczyć? Czego oduczyć? Co zmieniać w organizacjach? Jak siedzieć z biznesem „przy jednym stole"? Jaki, tak naprawdę powinien być nowoczesny HR? Tego wszystkiego dowiecie się wybierając Zarządzanie Kapitałem Ludzkim w Akademii WSB. Polecam i rekomenduje te studia.*

*Tomasz Florczak*
*Absolwent studiów HR Business Partner oraz Zarządzanie kapitałem ludzkim*
*Dyrektor Działu Szkoleń i HR Rainbow Tours S.A.*

---

*Tempo zmian i wdrażania innowacji w logistyce wymaga stałej aktualizacji wiadomości i narzędzi, a także coraz wyższych umiejętności zarządzania. Stąd pomysł na studia podyplomowe na kierunku Menedżer logistyki w Akademii WSB. Dużym atutem była dla mnie możliwość uzyskania w ramach studiów certyfikatu Auditora Wewnętrznego Systemu Zarządzania Jakością w Transporcie TÜV Nord Polska. Warto podkreślić fakt, iż zajęcia prowadzone są przez doświadczonych praktyków - specjalistów z zakresu logistyki i zarządzania, praktyków w dziedzinie prawa transportowego, menedżerów logistyki, spedytorów.*

*Mariusz Czubrowski*
*Shift Manager w Centrum Dystrybucji SPAR*
*Absolwent studiów Menedżer logistyki*

*Jako czynny zawodowo nauczyciel oraz właściciel i dyrektor Niepublicznego Żłobka i Przedszkola od ponad 20 lat staram się podnosić swoje kwalifikacje oraz reagować na potrzeby środowiska, w którym pracuję. Szereg ciekawych i różnorodnych przedmiotów proponowanych na studiach podyplomowych oraz profesjonalne ich prowadzenie zdecydowało o moim wyborze.*

*Iwona Kaczmarczyk-Stanisz*
*Słuchaczka studiów podyplomowych na kierunku Edukacja i terapia osób z zaburzeniami ze spektrum autyzmu - studia kwalifikacyjne w Akademii WSB*
*Dyrektor Centrum Edukacyjnego „Tulipanów" w Sosnowcu*

---

*Studia podjęłam w celu nabycia kwalifikacji, które uprawniają do wykonywania zawodu pedagog specjalny - w zakresie edukacji i rehabilitacji osób z niepełnosprawnością intelektualną. Atutem studiów jest możliwość nabycia wiedzy, umiejętności i kompetencji potrzebnych do podejmowania skutecznych działań edukacyjnych i rewalidacyjnych w stosunku do osób z niepełnosprawnością intelektualną w różnym stopniu w warunkach kształcenia specjalnego, integracyjnego i ogólnodostępnego.*

*Jessica Jakubowska*
*Absolwentka studiów Edukacja i rehabilitacja osób z niepełnosprawnością intelektualną - studia kwalifikacyjne, Nauczycielka-terapeutka w Ośrodku Rehabilitacyjno-Edukacyjno-Wychowawczym w Bażanowicach Polskiego Stowarzyszenia na Rzecz Osób z Niepełnosprawnością Intelektualną Koło w Cieszynie*

---

*Dążąc do nabycia umiejętności w zakresie nauczania polskiego, jako języka obcego i drugiego, wybrałam studia podyplomowe w Akademii WSB realizowane w formule online. Czas spędzony przed komputerem nie był dużym obciążeniem, gdyż zajęcia prowadzone przez nauczycieli specjalistów były ciekawe, zróżnicowane pod względem metod i technik nauczania, z przerwami na przygotowanie kolejnego kubka kawy oraz zjedzenie ciepłego posiłku. Szczególnie motywowała mnie wspaniała grupa, w której miałam zaszczyt być starościną. Grono dwudziestu pięciu nauczycielek z różnych etapów edukacyjnych okazało się cudowne, serdeczne, pomocne, a przede wszystkim gotowe dzielić się swoimi doświadczeniami i pomysłami. Materiały, jakie prezentowano nam podczas zajęć były profesjonalnie przygotowane i dokładnie omówione. Mieliśmy także czas na owocne dyskusje i wymianę myśli. Gorąco polecam studiowanie w Akademii WSB.*

*Maria Hasse*
*Absolwentka studiów Nauczanie języka polskiego jako obcego i drugiego - online, Dyplomowany nauczyciel języka angielskiego w Gdańskiej Autonomicznej Szkole Podstawowej*

# Gale Akademickie studiów MBA i podyplomowych

Lot balonem, nurkowanie, przygoda na motolotni, kolacja w ciemnościach dla dwojga, strzelanie z karabinu... na takie nagrody szczególne mogli liczyć Absolwenci studiów MBA i podyplomowych, którzy w roku akademickim 2021/2022 kilkukrotnie odebrali dyplomy ukończenia studiów. Były również wyróżnienia za najlepsze projekty wdrożeniowe w ramach studiów MBA oraz wyjątkowe prace zaliczeniowe. Wykładowcy wskazali też absolwentów najbardziej zaangażowanych w pracę na zajęciach dydaktycznych. Nagrodami specjalnymi zostali wyróżnieni Ci absolwenci, którzy szczególnie zapadli w pamięć wykładowcom i pracownikom Akademii WSB. Były to nagrody za inspirację i aktywne działanie na rzecz integracji społeczności akademickiej, a także za wspaniałe umiejętności organizacyjne oraz perfekcyjną komunikację.

Gala Akademicka studiów MBA odbyła się czterokrotnie w dniach: 1 października 2021 r. (Master of Business Administration - partner: EY), 22 listopada 2021 r. (Executive MBA - partner: Webster University oraz Master of Business Administration - partner: EY), 25 marca 2022 r. (Executive MBA - partner: Webster University oraz Master of Business Administration - partner: EY) oraz 2 lipca 2022 r. (Executive MBA dla branży wodociągowej, Master of Business Administration - partner: EY oraz MBA w ochronie zdrowia - partner EY).

*Ilona Urbańska*

*Laureatka nagrody Rektora w kategorii "Dusza towarzystwa"Gala Akademicka MBA - 1 października 2021 r.*

W Wydziale Zamiejscowym w Cieszynie Absolwenci odbierali dyplomy dwukrotnie w dniach: 3 grudnia 2021 r. oraz 22 kwietnia 2022 r.

Gale studiów podyplomowych miały miejsce w dniach 11 lutego 2022 r., 11 marca 2022 r., 5 marca 2022 r. (w Bielsku-Białej), 11 marca 2022 r., 29 czerwca 2022 r., 1 lipca 2022 (również w Żywcu i Cieszynie), 5 lipca 2022 r. oraz 8 lipca 2022 (dla absolwentów studiujących w Olkuszu i Krakowie Gala Akademicka miała miejsce w Olkuszu).

Każdą uroczystość zakończenia studiów MBA i podyplomowych uświetnia swoją obecnością wybitny autorytet naukowy bądź znany i popularny artysta. Wśród zaproszonych gości specjalnych znalazł się m.in. profesor tytularny nauk ekonomicznych oraz doktor habilitowany nauk humanistycznych specjalizujący się w problematyce zarządzania uczelniami - prof. dr hab. Łukasz Sułkowski, który przestawił wykład nt. „Przywództwo w dobie transformacji cyfrowej".

Wśród artystów znalazła się m.in. Basia Janyga - dziewczyna ulepiona z dźwięków i słów, która zawodowo zajmuje się inspirowaniem ludzi do odczuwania; znakomici tenorzy, artyści - Oskar Jasiński i Marcin Kotarba, Magdalena Naglik czy aktor serialowy i teatralny, wokalista i artysta kabaretowy, a także konferansjer - Krzysztof Respondek, któremu podczas uroczystości z akompaniamentem towarzyszył Aleksander Woźniak.

*Józef Nocoń*

*Nagroda za wysoką jakość projektów wdrożonych w zakresie HR, finansów, zarządzania projektami oraz marketingu i zarządzania sprzedażą*

*Gala Akademicka MBA - 22 listopada 2021 r.*

*Grażyna Wałaszek*

*Absolwentka kierunku Zintegrowany system zarządzania bezpieczeństwem w transporcie kolejowym otrzymała wyróżnienie za wysokiej jakości pracę końcową oraz zaangażowanie podczas zajęć dydaktycznych*

*Wręczenia dokonali: dr hab. Marcin Lis, prof. AWSB, prof. dr hab. inż. Marek Sitarz oraz Tadeusz Ryś - Przewodniczący Państwowej Komisji Badania Wypadków Kolejowych*

*Gala Akademicka studiów Executive MBA dla branży wodociągowej*

*Gala Akademicka studiów Master of Business Administration (partner: EY)*

*Gala Akademicka studiów MBA w ochronie zdrowia (partner: EY)*

18 września 2021 r.

# XIX Forum Coachingu i Superwizji

## z okazji 25. edycji studiów podyplomowych Akademia Profesjonalnego Coachingu

Forum Coachingu i Superwizji to wydarzenie, które od wielu lat prowadzi wspólnie z Akademią WSB dr Anna Syrek - Kosowska i Adam Stolarzewicz - opiekunowie merytoryczni oraz Superwizorzy studiów podyplomowych Akademia Profesjonalnego Coachingu.

Podczas Forum spotkali się menedżerowie, trenerzy, psychologowie, terapeuci, nauczyciele, pracownicy międzynarodowych firm i oczywiście coachowie. Tematem przewodnim spotkania była „Harmonia, sens i wartości - czyli o budowaniu dobrostanu".

Uczestników przywitał: dr hab. Marcin Lis, prof. AWSB - Prorektor ds. Rozwoju i Spraw Studenckich Akademii WSB oraz dr Magdalena Kot-Radojewska - Zastępca Dyrektora Centrum Studiów Podyplomowych i Rekrutacji. **Gośćmi specjalnymi byli - dr Katarzyna Pilipczuk i Piotr Pilipczuk, którzy mówili o harmonii, sensie i wartościach, czyli ważnych aspektach w życiu każdego człowieka.**

Podczas Forum prof. Anna Syrek-Kosowska oraz Adam Stolarzewicz otrzymali wyróżnienia od JM Rektor Akademii WSB dr hab. Zdzisławy Dacko-Pikiewicz, prof. AWSB za mistrzowską realizację 25-ciu edycji studiów podyplomowych na kierunku Akademia Profesjonalnego Coachingu.

# Tydzień Bezpłatnych Szkoleń

Tydzień Bezpłatnych Szkoleń organizowany jest z myślą o osobach chcących poszerzać swoje kompetencje i uczyć się nowych rzeczy. Zakres szkoleń pokrywał się z obszarami, w których Akademia WSB prowadzi studia podyplomowe.

Szkolenia obejmowały zagadnienia związane między innymi z rozwojem osobistym, zarządzaniem czy nowymi technologiami.

## Mateusz Kusznierewicz

Szkolenie online na temat: „Piramida sukcesu - sukces w pracy i w życiu osobistym. Powtarzalne osiąganie celów dzięki świadomemu i zaplanowanemu budowaniu jednostki lub organizacji na solidnych fundamentach" poprowadził Mateusz Kusznierewicz - żeglarz, mistrz olimpijski, mistrz świata, kapitan polskiej reprezentacji na Żeglarski Mundial 2022, założyciel Akademii Mistrzów - nowoczesnej platformy stworzonej dla każdego, kto startuje w zawodach sportowych. W Akademii znajdują się gotowe metody jak osiągnąć mistrzostwo w sporcie jak również inspiracje oraz rozwiązania problemów pokazane na konkretnych przykładach.

**Startujesz w zawodach? Chcesz zostać Mistrzem?**
**Akademia Mistrzów Świata jest dla Ciebie!**

Znajdziesz w niej gotowe metody jak osiągnąć mistrzostwo w sporcie jak również inspiracje oraz rozwiązania problemów pokazane na konkretnych przykładach. Ucz się od najlepszych polskich sportowców oraz ekspertów z dziedzin takich jak psychologia, high performance, odżywianie, technologia, organizacja pracy zespołowej, media i sponsoring. Akademia to nowoczesna platforma edukacyjna z elementami grywalizacji, w której zyskasz dostęp do biblioteki wiedzy, kursów video oraz forum wymiany doświadczeń.

Wejdź na wyższy poziom swoich umiejętności i zostań Mistrzem!

AKADEMIA MISTRZÓW ŚWIATA

www.AkademiaMistrzow.pl

Szkolenia poprowadzili eksperci i praktycy z kadry naukowej Akademii WSB oraz zaproszeni goście, m.in.: Marek Czyż - dziennikarz, prezenter telewizyjnych programów informacyjnych i publicystycznych, prof. dr hab. Krzysztof Jajuga; prof. dr hab. Grzegorz W. Kołodko, Mateusz Kusznierewicz; dr Patryk Kuzior, Przemysław Pogłódek, dr Paulina Polko czy Krzysztof Wielicki - polski wspinacz, taternik, alpinista i himalaista.

## Marek Czyż

Znany dziennikarz Marek Czyż poprowadził szkolenie na temat: „Jak wypaść naturalnie w najbardziej sztucznym środowisku, czyli jak Cię widzą, tak Cię opiszą i inaczej nie będzie".

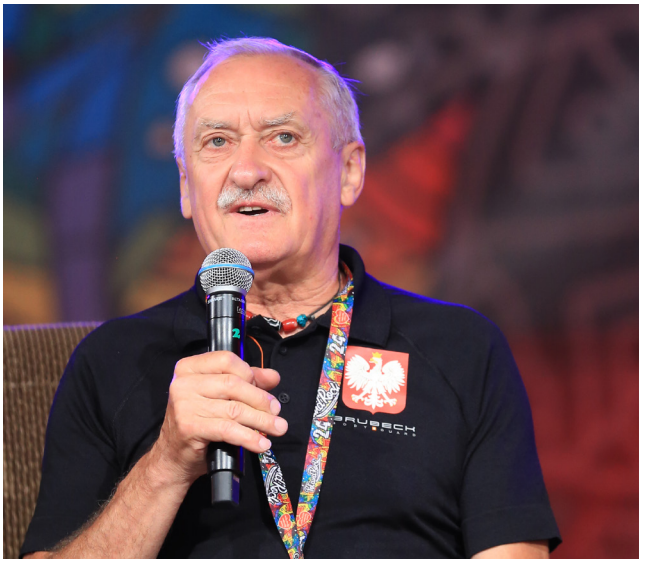

## Krzysztof Wielicki

O przełamywaniu barier, wyznaczaniu ambitnych celów, sile pracy zespołowej oraz determinacji i pasji do podejmowania wyzwań opowiadał himalaista Krzysztof Wielicki - „Każdy ma swój Everest. Nie ma celu, nie ma życia".

## prof. dr hab. Krzysztof Jajuga

Wykład pt.: „Sztuczna inteligencja - szanse i zagrożenia dla przedsiębiorstw i gospodarstw domowych".

## Przemysław Pogłódek

Wykład pt.: „Prawo pracy w I połowie 2022 roku, z uwzględnieniem wybranych zagadnień czasu pracy".

# Edukacja dla przyszłości - studia I i II stopnia

## Nowości w ofercie edukacyjnej

Inteligencja społeczna i emocjonalna, crossowanie umiejętności, czyli zdolność łączenia i wykorzystywania wiedzy z wielu dziedzin, zdolność do pracy w wielokulturowych, globalnych środowiskach, praca w wirtualnych zespołach oraz praca w szumie informacyjnym to kompetencje przyszłości 2020-2030, których wartość na rynku pracy rośnie z roku na rok. Wciąż poszukiwane są także takie kompetencje, jak: zdolności adaptacyjne do szybkich zmian zawodowych i życiowych, umiejętności szybkiego uczenia się, krytycznego myślenia i rozwiązywania problemów, łatwość komunikacji i współpracy, zdolność do innowacji, a także kreatywność.

Odpowiadając na te potrzeby Akademia WSB tworzy innowacyjną ofertę kierunków i specjalności oraz wykorzystuje problemowe metody nauczania.

## Prawo - jednolite studia magisterskie

Wraz z rozwojem technologii oraz gospodarki wzrasta zapotrzebowanie na specjalistów z zakresu prawa - wykształconych praktyków w danej dziedzinie przygotowanych do wykonywania wybranego zawodu: sędziego, adwokata, radcy prawnego, notariusza, prokuratora, komornika, urzędnika, przedsiębiorcy. Ich zadaniem będzie zapewnienie bezpieczeństwa jednostce, grupie, firmom, instytucjom, w zakresie ich praw i obowiązków, a także minimalizowanie skutków zjawiska ,,ignorancji prawnej". Dodatkowo usytuowanie Uczeni w Górnośląsko - Zagłębiowskiej Metropoli, na pograniczu województwa śląskiego, małopolskiego i świętokrzyskiego oraz dynamiczny rozwój strukturalno-społeczny regionu sprawia, że zapotrzebowanie na specjalistów z zakresu prawa stale rośnie, co w pełni uzasadnia potrzebę kształcenia w tym obszarze.

Program kształcenia na kierunku Prawo, opracowany przez Akademię WSB, oferuje praktyczne przygotowanie studentów zdolnych do rozwiązywania kluczowych problemów prawnych. Zarówno treści kształcenia, jak i szerokie zaangażowanie do prowadzenia przedmiotów prawniczych praktyków - adwokatów, radców prawnych, doradców podatkowych, urzędników, a także zaprojektowany w oparciu o wieloletnie doświadczenie system obowiązkowych praktyk m.in. w jednostkach wymiaru sprawiedliwości, prokuraturach, kancelariach adwo-

*Obserwując rosnącą otwartość administracji publicznej na informatyczne narzędzia do realizacji postępowań administracyjnych - cieszę się, że Akademia WSB, tworząc program nauczania na tym kierunku, umożliwia studentom zdobycie wiedzy i umiejętności w tym zakresie.*

*mec. Łukasz Staszel*
*wykładowca Akademii WSB, świadczy pomoc prawną dla przedsiębiorców z różnych branż, w tym przedsiębiorców zagranicznych*

kackich, radcowskich, komorniczych, notarialnych, administracji publicznej i w podmiotach gospodarczych, instytucjach finansowych - są gwarantem, iż utworzone jednolite studia magisterskie na kierunku **Prawo o profilu praktycznym w Akademii WSB będą spełniały najwyższe standardy pod względem jakości kształcenia.**

## Administracja - studia II stopnia

**Nowością w ofercie edukacyjnej Akademii WSB są studia II stopnia na kierunku Administracja.** Program koncentruje się wokół nauk o państwie i prawie, a przedmioty prawnicze prowadzone są przez praktyków - adwokatów, radców prawnych, doradców podatkowych, urzędników. Ideą programu studiów administracyjnych jest to, aby ich absolwent był cenionym i wartościowym pracownikiem zarówno dla sektora administracji publicznej, jak i przedsiębiorstw prywatnych.

W programie studiów, oprócz treści podstawowych dotyczących m.in. karno-prawnej ochrony instytucji publicznych, działalności gospodarczej samorządu terytorialnego, przywództwa w administracji publicznej, czy prawa administracyjnego w treściach kierunkowych znajdą się m.in. takie przedmioty, jak: ochrona danych osobowych w administracji publicznej, system ochrony prawnej w UE, finansowanie administracji publicznej, sądowa kontrola administracji, postępowanie egzekucyjne w administracji.

## Kierunki techniczne w Akademii WSB

Wydział Nauk Stosowanych Akademii WSB w Dąbrowie Górniczej prowadzi kształcenie na 3 kierunkach inżynieryjno-technicznych. Należą do nich: **Informatyka, Transport i Logistyka**. Dwa z tych kierunków - Informatyka i transport, oprócz pozytywnej oceny **Polskiej Komisji Akredytacyjnej** posiadają **międzynarodową akredytację Komisji Akredytacyjnej Uczelni Technicznych (KAUT) i EUR-ACE Label - europejski certyfikat jakości kształcenia dla kierunków inżynierskich.** Program kierunku Logistyka z kolei posiada **międzynarodową akredytację International Project Management Association (IPMA),** dzięki czemu studenci tego kierunku mogą zdobyć pierwszy w swojej karierze, międzynarodowy certyfikat potwierdzający kompetencje dotyczące zarządzania projektami - IPMA Student.

**W rankingu magazynu Perspektywy 2022, zarówno kierunek Transport, jak i Informatyka prowadzone w Akademii WSB zajęły pierwsze miejsce wśród wszystkich uczelni niepublicznych w kraju.**

Ale kształcenie na kierunkach inżynieryjno-technicznych to nie tylko międzynarodowe akredytacje i certyfikaty i wysokie miejsca w rankingach. To przede wszystkim kompetentna kadra naukowców, specjalistów i praktyków, a także bogata oferta specjalności i certyfikowanych szkoleń, które wzbogacają CV studentów Akademii WSB, sprawiając, że są oni atrakcyjnymi kandydatami do pracy jeszcze w czasie studiów.

## Nowości na kierunku Informatyka

Wśród nowych specjalności oferowanych na kierunkach technicznych na szczególną uwagę zasługuje specjalność **Grafika komputerowa, projektowanie gier i technologia VR**, realizowana na studiach informatycznych, której trzon stanowią przedmioty związane z twardymi inżynierskimi kompetencjami związanymi z programowaniem w Unity czy w Unreal Engine. **Specjalność została stworzona we współpracy z firmami, takimi jak VRTechnology czy Carbon Studio** w odpowiedzi na rosnące potrzeby rynku pracy na programistów gier komputerowych, rzeczywistości wirtualnej, czy rozszerzonej.

Warto również wspomnieć o tzw. **ścieżce DevOps - programowi rozwoju kompetencji tworzonemu aktualnie we współpracy z firmą Sopra Steria**, który składa się z dodatkowych przedmiotów realizowanych na ostatnich semestrach studiów inżynierskich lub na studiach magisterskich, niezależnie od wybranej specjalności. Studenci po pozytywnym przejściu procesu rekrutacyjnego do programu, będą realizować przedmioty prowadzone przez ekspertów z firmy partnerskiej, które przygotowują ich do pracy na stanowisku DevOps Specialist. Ścieżka kończy się egzaminem i certyfikatem wydawanym przez firmę Sopra Steria.

## Wizyta Studentów AWSB w Microsoft Technology Center

Grupa studentów Wydziału Nauk Stosowanych Akademii WSB gościła w **Microsoft Technology Center**. Wizyta studyjna w warszawskim ośrodku odbyła się 6 czerwca 2022 r. Uczestnicy mieli okazję skonfrontować swoje wyobrażenia funkcjonowania jednego z najnowocześniejszych centrów kompetencyjnych w Europie z rzeczywistością. Pracownicy Microsoft zabrali studentów w podróż po przestrzeni, w której tworzone są przełomowe technologie dla wszystkich sektorów gospodarki. Studenci mieli okazję zapoznać się z najciekawszymi przykładami rozwiązań stworzonych wspólnie z partnerami i klientami Microsoft, z przebiegiem procesów mapowania oraz prototypami. Wzięli również udział w warsztatach, na których dowiedzieli się, jak realizować biznes w przyszłości, aby nadążał za cyfrowymi trendami. Opiekunami wizyty byli: dr Patrycja Mickiewicz oraz dr inż. Paweł Buchwald. Wizyta studyjna zorganizowana została w ramach projektu „EduLider - rozwój Akademii WSB dla regionu", który jest współfinansowany z ze środków Unii Europejskiej w ramach Europejskiego Funduszu Społecznego, Program Operacyjny Wiedza-

Edukacja-Rozwój 2014-2020, Oś Priorytetowa III. Szkolnictwo wyższe dla gospodarki i rozwoju, Działanie 3.5 Kompleksowe programy szkół wyższych i realizowany przez Akademię WSB na podstawie Umowy o dofinansowanie POWR.03.05.00-00-ZR21/18.

## Megatrendy w logistyce

Logistyka szybko się rozwija i stanowi coraz ważniejszy sektor polskiej gospodarki. Zarobki w logistyce są coraz lepsze, a pracodawcy poszukują przede wszystkim doświadczonych specjalistów. Stąd Akademia WSB wciąż modyfikuje i poszerza ofertę specjalności na kierunku Logistyka.

**Nową specjalnością uruchamianą od października 2022 r. jest Menedżer logistyki** - to odpowiedź na rosnące zapotrzebowanie na specjalistów sprawnie zarządzających procesami logistycznymi. Specjalność ta łączy w sobie przedmioty związane z zarządzaniem (zasobami, projektami, kryzysem) w organizacji z przedmiotami związanymi z optymalizacją i cyfryzacją procesów logistycznych, w tym zakupowych.

**Nowym partnerem specjalności Zarządzanie jakością w produkcji i usługach została firma szkoleniowa LUQAM**, która prowadzi specjalistyczne szkolenia z zakresu zarządzania jakością. Studenci będą mieli okazję współpracować z najlepszymi praktykami, którzy przekażą wiedzę i umiejętności związane m.in. z metodyką SixSigma czy FMEA.

**W ramach studiów stacjonarnych studenci mogą dołączyć do kolejnej edycji studiów dualnych na specjalności Logistyka w biznesie we współpracy z firmami Raben i Gruber Logistics.** Logistyka w biznesie - studia dualne to prestiżowa specjalność, w ramach której 9 studentów wybranych w procesie rekrutacyjnym z udziałem firm partnerskich, realizuje zwiększony wymiar godzin płatnych staży w różnych oddziałach firm. Staże rozpoczynają się już po 2 semestrze studiów i trwają łącznie 1440 godzin w całym toku studiów. Studenci łączą więc wiedzę zdobytą na zajęciach z realiami pracy w dużej firmie logistycznej już od początku studiów stając się pożądanymi specjalistami na rynku pracy. Najlepszym z nich firmy proponują stałą współpracę po zakończeniu studiów.

## Studia magisterskie na kierunku Logistyka

**Zupełną nowością w ofercie kierunków technicznych są studia magisterskie na kierunku Logistyka.** Jest to odpowiedź na potrzeby pracodawców, którzy

podczas konsultacji zgłosili brak na rynku specjalistów z zakresu ekologistyki, e-commerce czy analizy dużych zbiorów danych. Oprócz specjalności związanych z trzema wymienionymi obszarami, w ofercie znalazła się również specjalność: Logistyka i spedycja międzynarodowa. Tym samym każda osoba zainteresowana poszerzaniem swoich kompetencji na drugim stopniu studiów znajdzie w ofercie coś interesującego.

## Studenci logistyki w Centrum logistycznym Interporto Quadrante Europa S.p.A. w Weronie

W ubiegłym roku akademickim studenci ostatnich semestrów studiów stacjonarnych i niestacjonarnych I i II stopnia kierunku Logistyka poznali historię dużego i nowoczesnego, a jednocześnie jednego z najstarszych Centrów Logistycznych w Europie, w którym działalność prowadzi około 120 organizacji, które zatrudnia około 13 tys. osób i które przewozi około 26 mln ton towarów rocznie, zobaczyli jak funkcjonuje, a także przyjrzeli się z bliska jego infrastrukturze. W dniach 12-14 maja 2022 r. studenci gościli w Centrum Logistycznym Interporto Quadrante Europa S.p.A. w Weronie. W ramach organizowanej wizyty studyjnej jeszcze przed wyjazdem studenci wzięli udział w przeprowadzonym przez opiekuna merytorycznego szkoleniu: „Rola Centrów Logistycznych w Europejskim i światowym systemie przesyłu dóbr". Po powrocie z wizyty studyjnej studenci zrealizowali w kilkuosobowych zespołach projekt dotyczący przeprowadzenia analizy porównawczej jednego z polskich centrów logistycznych lub magazynowych z zaobserwowanym Centrum w Weronie. W ramach projektu studenci dokonali analizy, której celem była propozycja rozwoju i rozbudowy analizowanego centrum pod kątem zarówno lokalnych, jak i europejskich potrzeb transportowych. Opiekunem merytorycznym wizyty studyjnej i projektu był dr inż. Paweł Sobczak.

*Studenci, którzy trafili do firmy Raben na staż, okazali się bardzo zaangażowanymi młodymi ludźmi, którym zależy na rozwoju. Po zakończeniu staży zaproponowaliśmy im stałą współpracę. W obecnej edycji programu dualnego zweryfikowaliśmy nieco program specjalności, by uczynić ją bardziej „wirusoodporną". Wszystko po to, aby sprawniej i bez przeszkód móc realizować założone cele kształcenia.*

*Małgorzata Kacyrz*
*Kierownik Oddziału w Raben Logistics Polska sp. z o. o*

## Międzynarodowe Targi Innowacyjnych Technologii Przemysłowych Hanower Messe 2022 w Niemczech

Studenci kierunku Informatyka i Logistyka uczestniczyli w Międzynarodowych Targach Innowacyjnych Technologii Przemysłowych Hanower Messe 2022 w Niemczech. Tegoroczna edycja odbyła się w dniach 30 maja - 2 czerwca 2022 r., a motywem przewodnim targów Hannover Messe było "Let's create the industry of tomorrow". Studenci podczas targów dowiedzieli się, jak wykorzystać automatyzację i cyfryzację do zmniejszenia zużycia energii w swoich fabrykach i zakładach produkcyjnych. W jaki sposób mogą zasilać swoją produkcję energią elektryczną z wodoru lub w jaki sposób mogą budować odporność swoich łańcuchów dostaw. Od rozwiązań na dużą skalę, takich jak cyfryzacja procesów rozwojowych i produkcyjnych w przemyśle motoryzacyjnym, przez uczenie maszynowe i sztuczną inteligencję w Industry 4.0, po ukierunkowane wykorzystanie oprogramowania do rejestrowania i zmniejszania śladu $CO_2$. HANNOVER MESSE pokazało szeroki obraz możliwości technologicznych dla przemysłu dziś i jutro.

Opiekunem merytorycznym wizyty był dr Jacek Karcz - menedżer kierunku Logistyka i Ekspert ds. Transportu

i Logistyki, Akademia WSB oraz mgr Adrian Kokosza, Zastępca Dyrektora Działu IT Akademii WSB.

Wyjazd na Targi Hanower Messe odbył się ramach projektu „EduLider - rozwój Akademii WSB dla regionu", który jest współfinansowany ze środków Unii Europejskiej w ramach Europejskiego Funduszu Społecznego, Program Operacyjny Wiedza-Edukacja-Rozwój 2014-2020, Oś Priorytetowa III. Szkolnictwo wyższe dla gospodarki i rozwoju, Działanie 3.5 Kompleksowe programy szkół wyższych i realizowany jest przez Akademię WSB na podstawie Umowy o dofinansowanie POWR.03.05.00-00-ZR21/18.

## Transport przyszłości

**Kierunek Transport w Akademii WSB to z kolei nie tylko kształcenie inżynierskie na najwyższym poziomie, co potwierdzają niedawno przebyte akredytacje PKA i KAUT** - to przede wszystkim bogata oferta certyfikowanych szkoleń, kursów i warsztatów podnoszących kompetencje studentów. Studenci kierunku Transport mają możliwość zdobycia certyfikatów Audytorów Systemu Zarządzania Bezpieczeństwem (SMS) oraz Audytorów Systemu Zarządzania Utrzymaniem (MMS). Oprócz tego w ofercie znajdują się szkolenia dotyczące pilotowania bezzałogowych statków powietrznych (dronów) - z możliwością ich realizacji w ramach puli tzw. przedmiotów obieralnych, certyfikowane szkolenia z obsługi programów, takich jak AutoCAD, Catia, Ansys, Flexsim czy szkolenia mające na celu podniesienie poziomu kompetencji miękkich wśród studentów, np. Design Thinking.

## Strategiczne myślenie o bezpieczeństwie narodowym

**Bezpieczeństwo narodowe w Akademii WSB jest kierunkiem, który w rankingu Perspektywy 2022 zajął wysokie 2. miejsce wśród wszystkich kierunków o bezpieczeństwie w kraju.** Zajęcia prowadzone przez praktyków, nowoczesne metody kształcenia m.in. z użyciem wirtualnych trenażerów strzeleckich, wysoki poziom umiędzynarodowienia prowadzonych badań naukowych czy dodatkowe certyfikowane szkolenia - to tylko niektóre z atutów kierunku.

Wśród prowadzonych specjalności na szczególną uwagę zasługuje Kryminalistyka - prowadzona na studiach

*Studia na kierunku Transport w Akademii WSB to przede wszystkim duży nacisk na praktyczne aspekty związane z branżą TSL, kształtujące kompetencje inżynierskie. To również ogromne możliwości rozwoju dla studentów, chociażby poprzez uczestnictwo w certyfikowanych szkoleniach, np. tych dotyczących projektowania inżynierskiego z użyciem narzędzi, takich jak Inventor czy AutoCAD. Dodatkowo, studenci mogą rozwijać również swoje kompetencje miękkie np. poprzez udział w interdyscyplinarnych, międzykierunkowych projektach, czy w trakcie zajęć prowadzonych metodyką Problem Based Learning, które z jednej strony rozwijają ich kreatywność, a z drugiej poprawiają umiejętności pracy w grupie.*

*dr inż. Iwona Krzyżewska*
*Adiunkt w Katedrze Transportu i Informatyki*

pierwszego stopnia oraz Kryminalistyka i techniki śledcze - prowadzona na studiach drugiego stopnia, a będąca kontynuacją i rozwinięciem specjalności realizowanej na studiach licencjackich.

Akademia WSB od lat współpracuje z jednostkami administracji publicznej, samorządami oraz służbami mundurowymi, w tym m.in. Komendą Główną Policji, Państwową Strażą Pożarną czy Strażą Graniczną. Efektem tej kooperacji są specjalności prowadzone i współtworzone przez przedstawicieli służb mundurowych np. Policja w systemie bezpieczeństwa publicznego. Treści realizowane w ramach tej specjalności odpowiadają treściom programu szkolenia zawodowego policjantów.

*Studia inżynierskie na kierunku Transport zawsze były moim marzeniem. To co podoba mi się w Akademii WSB to nastawienie na praktyczne kształcenie i duża liczba zajęć prowadzonych przez praktyków. Jeśli dodać do tego przyjazną administrację, dodatkowe kursy i szkolenia oraz możliwość realizowania pracy dyplomowej we współpracy z przemysłem to mamy idealny przykład nowoczesnego podejścia uczelni do kształcenia inżynierskiego. Jestem bardzo zadowolona, że wybrałam kierunek Transport w Akademii WSB.*

*Magdalena Czyżewska-Garncarz*
*studentka kierunku Transport*

*Akademia WSB posiada jedno z najlepiej wyposażonych i najnowocześniejszych laboratoriów kryminalistycznych w Polsce. Dzięki środkom unijnym mogliśmy wyposażyć je w sprzęt do badania śladów biologicznych, daktyloskopijnych, traseologicznych itp. Co więcej, zajęcia prowadzą doświadczeni eksperci - biegli sądowi, technicy kryminalistyki ze stopniem doktora, specjaliści zajmujący się na co dzień oceną i badaniem śladów na miejscach przestępstw, czy specjaliści od cyberbezpieczeństwa. Dzięki temu studentom przekazujemy najnowocześniejszą wiedzę, a także umiejętności praktyczne niezbędne w późniejszej pracy na stanowisku specjalisty z zakresu kryminalistyki.*

*dr Paulina Polko*
*Kierownik Katedry Nauk o Bezpieczeństwie*
*w Akademii WSB*

## 5. edycja Legii Akademickiej

Szkolenie wojskowe, uzyskanie stopnia szeregowego, kaprala lub podporucznika, wynagrodzenie i przygoda życia! Legia Akademicka to program kierowany do studentów wszystkich kierunków, zarówno kobiet, jak i mężczyzn, którzy chcieliby odbyć szkolenie wojskowe, uzyskać stopień wojskowy lub myślą o wstąpieniu do wojska i służby czynnej. Program ten realizowany jest przez Ministerstwo Edukacji i Nauki oraz Ministerstwo Obrony Narodowej. Akademia WSB jako jedna z dwóch uczelni niepublicznych w województwie śląskim zakwalifikowała się do prowadzenia programu.

W listopadzie 2021 r. ruszył do nabór piątej edycji Legii Akademickiej. Z kolei 15 czerwca 2022 r. odbyło się wręczenie kart powołań studentom Akademii WSB, które zostały wręczone wspólnie z Wojskowym Centrum Rekrutacji w Będzinie. W imieniu Szefa Centrum karty powołania wręczył zastępca - mjr Jacek Łukasik. Uczelnię reprezentowali: dr hab. Marcin Lis, prof. AWSB - Prorektor ds. Studenckich i Współpracy z Otoczeniem,

dr hab. Marek Walancik, prof. AWSB - Dyrektor Centrum Badań i Edukacji Służb Mundurowych.

Program ochotniczego szkolenia studentów w ramach Legii Akademickiej składa się z części teoretycznej oraz praktycznej. Część teoretyczna odbywa się w Uczelni w formie wykładów, a część praktyczna realizowana jest w czasie wakacji studenckich w jednostkach wojskowych oraz wytypowanych ośrodkach szkolenia. Szkolenie można zrealizować w poszczególnych modułach: podstawowym, podoficerskim oraz oficerskim.

Od samego początku do programu bardzo chętnie zapisują się studenci. W poprzednich edycjach Legii udział wzięło ponad 250 osób, z czego ponad połowa to studentki.

## Filologia angielska

Filologia angielska w Akademii WSB to kierunek skoncentrowany na kształceniu nowoczesnych filologów, którzy odnajdą się w nowych mediach, biznesie, branży turystycznej czy tłumaczeniowej.

**Duży nacisk na praktykę, zajęcia prowadzone przez native speakerów oraz profesjonalistów z branży językowej, to tylko niektóre z atutów studiów.**

To również spotkania z praktykami - nie tylko filologami czy tłumaczami, ale też przedstawicielami branży technologicznej, czy szeroko rozumianego biznesu. Oprócz specjalności, takich jak język angielski w biznesie i turystyce, język angielski w nowych mediach i specjalności tłumaczeniowej prowadzimy kształcenie na specjalnościach, gdzie wymagany jest wybór drugiego języka, który będzie realizowany w trybie rozszerzonym. Studenci mają do wyboru język chiński, hiszpański i rosyjski.

## A po filologii angielskiej - English in Management

**Dla osób, które chcą kontynuować studia II stopnia po Filologii angielskiej Uczenia oferuje kierunek English in Management, w ramach którego dostępne są trzy specjalności: Translation in Business, Intercultural Business Communication oraz English in E-business.**

**Translation in Business** to specjalność oparta na integrowaniu wiedzy z zakresu zarządzania z kompetencjami tłumaczeniowymi, skupiająca się na ustnym i pisemnym przekładzie tekstów i wypowiedzi o charakterze biznesowym, słownictwie specjalistycznym oraz aspektach i odpowiedzialności pracy tłumacza. Studenci w ramach specjalności uczą się: bardzo dobrej komunikacji w języku angielskim w środowisku biznesowym; posługiwania się językiem specjalistycznym w mowie oraz w piśmie; technik tłumaczenia symultanicznego i konsekutywnego o charakterze biznesowym; technik tłumaczenia tekstów o charakterze biznesowym, w tym korespondencji biznesowej, dokumentacji handlowej, różnego rodzaju umów oraz

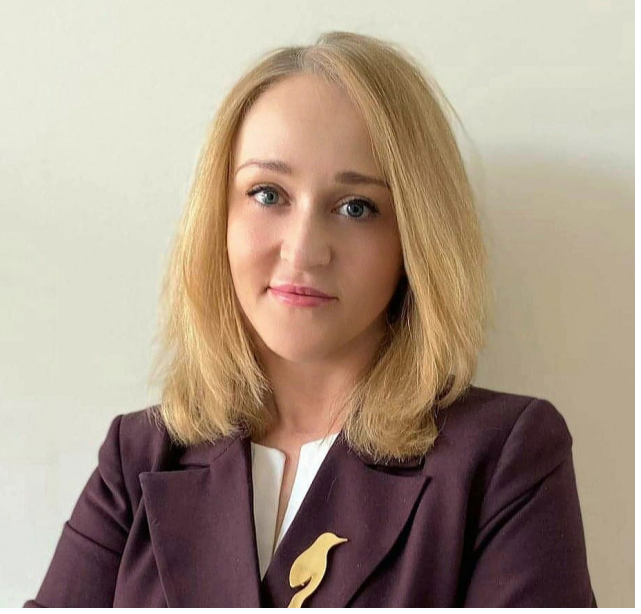

*W Akademii WSB chcemy aby absolwent kierunku Filologia angielska był przygotowany do pracy w wielonarodowych korporacjach, w międzykulturowym środowisku, na stanowiskach wymagających od niego znajomości specjalistycznego słownictwa branżowego. Kształcimy nowoczesnych filologów, by swoimi umiejętnościami mogli wspierać branżę technologiczną, social media, turystykę, biznes międzynarodowy i wiele innych. Chcemy również, by absolwent tego kierunku był wyposażony w kompetencje przyszłości, stąd w programie studiów umieściliśmy realizację licznych zajęć projektowych, zajęć z Design Thinking, baz danych, angielskiego biznesowego, czy Problem Solving. Stawiamy również na naukę drugiego języka obcego, jako dodatkowy atut wyróżniający naszych absolwentów na rynku pracy.*

*dr Patrycja Mickiewicz*
*Prodziekan Wydziału Nauk Stosowanych Akademii WSB*

biznes planów; aspektów prawa handlowego i jego roli w pracy tłumacza tekstów i wypowiedzi o charakterze biznesowym; umiejętności oraz niuansów komunikacyjnych w wielokulturowym środowisku pracy oraz zagadnień z zakresu handlu zagranicznego. Specjalność to odpowiedź z jednej strony na oczekiwania płynące z potrzeb coraz bardziej globalizującego się i międzykulturowego świata, a z drugiej strony wykorzystanie i rozwój kilku głównych atutów Uczelni jakimi są: bardzo wysoki poziom umiędzynarodowienia, praktyczność kształcenia oraz poprzez zwinne zarządzanie - umiejętność szybkiej odpowiedzi na wyzwania teraźniejszości i przyszłości. **Intercultural Business Communication** to z kolei specjalność zorientowana na pozyskanie kompetencji kluczowych dla pracy w wielokulturowym środowisku biznesowym, wykształcenie świadomości oraz zrozumienie różnic wpływających na relacje biznesowe, a także wypracowanie zdolności komunikacyjnych niezbędnych do funkcjonowania w zglobalizowanym świecie XXI wieku. Oprócz doskonałej komunikacji w języku angielskim w środowisku biznesowym, program zapewnia nabycie przez studentów kompetencji w zakresie korzystania z umiejętności z zakresu komunikacji w biznesie oraz komunikacji międzykulturowej; prowadzenia negocjacji; przygotowania w języku angielskim wystąpień dotyczących różnych zagadnień biznesowych, pisania biznes planu oraz opracowywania korespondencji handlowej w języku angielskim, a także metod zarządzania czasem, radzenia sobie ze stresem i wypaleniem zawodowym oraz psychologicznych strategii motywowania pracowników.

Ostatnia z proponowanych specjalności w ramach kierunku **English in Management - English in E-business** jest specjalnością skupiającą się na zrozumieniu funkcjonowania rynku e-usług, obsługą i oddziaływaniem na klientów, tworzeniem autorskich projektów oraz e-biznesów, a także kreowaniem wizerunku oraz obecności w mediach społecznościowych. W ramach nauki studenci zdobywają wiedzę o tym, jak funkcjonuje rynek e-business we współczesnym świecie; jakie są skuteczne techniki oddziaływania na klienta i komunikacji marketingowej i jak efektywnie je stosować; jak korzystać z technik badań rynkowych i marketingowych; jak wykorzystywać wiedzę w zakresie zarządzania przedsiębiorstwem w kontekście opracowywania koncepcji prowadzenia własnego biznesu; jak przygotowywać dokumentację związaną z prowadzeniem własnej działalności w języku angielskim oraz jak przeprowadzać analizę finansową przedsiębiorstwa. Nabywają także wiedzę w zakresie specyfiki marketingu w mediach społecznościowych oraz strategii kreowania wizerunku za ich pomocą.

## Fizjoterapia - kierunek z perspektywami

**Akademia WSB w edukacji na kierunkach medycznych z powodzeniem wykorzystuje VR.** Wdrożonych zostało kilkadziesiąt scenariuszy VR, m.in. wirtualny symulator starości, który jest oprogramowaniem umożliwiającym użytkownikowi wcielenie się w rolę osoby starszej, cierpiącej na zaburzenia wzroku i słuchu. Z symulatora starości korzystają studenci Fizjoterapii, którzy w ramach swoich studiów realizują moduły projektowania uniwersalnego. Dzięki symulatorowi starości studenci Fizjoterapii mogą wirtualnie doświadczyć fizycznych ograniczeń wynikających z chorób związanych z podeszłym wiekiem. Wszystkie scenariusze bazują na rzeczywistych miejscach przeniesionych do środowiska symulacyjnego z wykorzystaniem technik skanowania fotogrametrycznego, dzięki czemu gwarantują fotorealistyczne wrażenia i realistyczne nabycie doświadczenia.

Umożliwienie studentom doświadczenia charakterystycznych objawów starości organizmu z wykorzystaniem nowoczesnych technologii stanowi doskonałe

przygotowanie do przetestowania właściwych metod dla zgłaszających się do fizjoterapeutów seniorów z wynikającymi z wieku dolegliwościami bólowymi i problemami z poruszaniem się.

Współcześnie horyzonty zawodowe fizjoterapeutów poszerzają się i obejmują już nie tylko pracę w szpitalach, sanatoriach i ośrodkach zdrowia, ale też własną działalność. Fizjoterapia kojarzyła się dotąd tylko z leczeniem osób chorych na daną przypadłość, ale warto też wiedzieć, że te same metody mogą nie tylko leczyć. Poprzez odpowiednie ich zastosowanie można śmiało wykorzystywać je do walki z niedoskonałościami wyglądu. **Odpowiadając w procesie edukacji na zwiększającą się świadomość społeczną na temat zdrowego stylu życia, troski o właściwą postawę, utrzymanie kondycji fizycznej oraz regularne uprawianie sportu Uczelnia proponuje modułowe kształcenie przygotowujące do coraz bardziej popularnej fizjoterapii kosmetycznej przekazując wiedzę z zakresu podstawowych schorzeń dermatologicznych, sposobów ich leczenia oraz prowadzenia działań ukierunkowanych na promocję zdrowego stylu życia. Zdobyte umiejętności dotyczą diagnostyki, profilaktyki, pielęgnacji, terapii, edukacji, doboru różnych form aktywności fizycznej dostosowanej do możliwości pacjenta oraz programowania zabiegów fizykalnych.**

Postrzegając kształcenie na kierunku Fizjoterapia jako całościowy proces, który ma prowadzić naszych studentów do osiągnięcia jak najlepszych umiejętności AWSB zapewnia zajęcia z fizjoterapii klinicznej oraz praktyki zawodowe w renomowanych ośrodkach z zespołem wysoko wykwalifikowanych specjalistów i z dostępem do nowoczesnego specjalistycznego wyposażenia.

## Pielęgniarstwo NOWOŚĆ!

Nowoczesne pielęgniarstwo to profesjonalizm, pasja i zawód, w którym ważne jest indywidualne, holistyczne podejście do pacjenta. Pielęgniarki i pielęgniarze mogą czerpać w swojej pracy z tradycyjnych, wypracowanych przez wiele lat metod, ale również z innowacyjnych rozwiązań współczesności. Jest to zawód, który bardzo prężnie się rozwija i na pewno osoby wybierające ten kierunek znajdą miejsce, w którym chcą pracować.

Pielęgniarka/pielęgniarz to - samodzielny, medyczny zawód z grupy specjalistów do spraw zdrowia. Osoby wybierające ten zawód sprawują opiekę medyczną nad pacjentem, (m.in. podawanie leków, wykonywanie zastrzyków, wlewów dożylnych), asystują lekarzowi w czasie zabiegów, operacji, podejmują - co istotne - samodzielne działania w zakresie diagnostyki, leczenia i rehabilitacji medycznej, a także wykonują zalecenia lekarskie. W przypadku, gdy pielęgniarka/pielęgniarz uzna zlecenie za błędne, zobowiązana/y jest odmówić jego wykonania. Zajmuje się także szeroko rozumianą edukacją zdrowotną i promocją zdrowia.

Współczesne pielęgniarstwo to dyscyplina naukowa, to nauka o pielęgnowaniu, która wymaga szerokiej wiedzy czerpanej z nauk biologicznych, społecznych i humanistycznych, których zdobycie zapewnione jest w pracowniach Uczelni oraz w współpracujących wielospecjalistycznych podmiotach leczniczych.

*Czy pielęgniarka to dobry zawód? Z pewnością tak. Na rynku pracy nie ma zjawiska bezrobocia w zawodzie pielęgniarki czy pielęgniarza. To profesja, która daje stabilizację zawodową, zatrudnienie blisko miejsca zamieszkania, często jedno na całe życie. Osoby kończące ten kierunek mają zagwarantowaną pewną pracę w wybranej przez siebie placówce leczniczej. Zwłaszcza, że - zgodnie z rekomendacjami Naczelnej Rady Pielęgniarek i Położnych i Ogólnopolskiego Związku Zawodowego Pielęgniarek i Położonych - na rynku wciąż brakuje absolwentów tego kierunku studiów. Ponadto nie ma w dalszym ciągu zastępowalności pokoleń dla aktualnie pracujących osób posiadających uprawnienia emerytalne. Bardzo cieszy mnie fakt, że Akademia WSB reaguje na palące potrzeby rynku i uruchamia kierunek Pielęgniarstwo od nowego roku akademickiego 2022/2023. Z pewnością współpraca z Okręgową Izbą Pielęgniarek i Położnych w Katowicach przyczyni się do wysokiej jakości kształcenia na kierunku Pielęgniarstwo w Akademii WSB, kreowania i rozwijania przedsięwzięć edukacyjnych, naukowych i badawczo - rozwojowych w tym obszarze oraz podejmowania działań zmierzających do umożliwienia członkom samorządu zawodowego pielęgniarek i położnych podnoszenia kwalifikacji zawodowych poprzez organizację studiów podyplomowych i szkoleń oraz odbywania praktyk zawodowych.*

*dr n. o zdr. Anna Janik*
*Przewodnicząca Okręgowej Rady Pielęgniarek*
*i Położnych w Katowicach*

**Okręgowa Izba**
**Pielęgniarek i Położnych**
**w Katowicach**

## Kosmetologia

Kosmetologia w Akademii WSB to kierunek, którego celem jest wykształcenie wysokiej klasy specjalistów w dziedzinie posługiwania się wiedzą ogólną z zakresu nauk o zdrowiu oraz wiedzą szczegółową w zakresie kosmetologii. Koncepcja kształcenia na tym kierunku łączy wiedzę z zakresu nauk medycznych i chemicznych z praktyczną umiejętnością wykorzystania jej w szerokim wachlarzu zabiegów kosmetycznych. Nauka będąca przygotowaniem do określonego zawodu musi być konkretna, Uczelnia kładzie więc nacisk na pozyskanie przez studenta umiejętności praktycznych. Studenci uczą się m.in. jak planować rodzaj zabiegu kosmetycznego, stosować kosmetyki zgodnie z rozpoznaniem, wykonywać zabiegi kosmetyczne, zabiegi pielęgnacyjne i upiększające, prawidłowo odczytywać skład kosmetyku i ustalać jego zastosowanie. **Zdobywają również umiejętności praktyczne w zakresie: przeprowadzania analizy kolorystycznej, rozpoznawania chorobowych zmian skóry, oceniania toksyczności kosmetyku w zależności od dawki i rodzaju aplikacji, wykonywania różnego typu makijażu czy tuszowania defektów skóry.**

To co wyróżnia ofertę Akademii WSB to kompleksowość i elastyczność, ewaluacja programu i podejmowanie ciągłych działań w celu dostosowania kształcenia do potrzeb studentów, a także proponowanie nowoczesnej kosmetologii z holistycznym podejściem do pielęgnacji ciała, uwzględniającym zmianę stylu życia na zdrowszy i bliższy naturze, zapewniający najlepsze efekty w postaci silnego, zdrowego organizmu oraz spowolnienie procesów starzenia się.

## Ratownictwo medyczne

**Akademia WSB wprowadziła na kierunku Ratownictwo medyczne wirtualną symulację medyczną uznaną za jedną z najnowszych i najdoskonalszych metod edukacji, umożliwiającą symulację realistycznych metod leczenia bez stworzenia zagrożenia dla prawdziwego pacjenta**. System wirtualnej symulacji medycznej umożliwia między innymi prowadzenie ukierunkowanych scenariuszy w zakresie pierwszej pomocy, kwalifikowanej pierwszej pomocy, medycznych czynności ratunkowych czy medycyny ratunkowej i co istotne - scenariusze cały czas są uzupełniane.

Zawód ratownika medycznego wymaga dobrej organizacji. Przy tej profesji nie obejdzie się także bez działania w zespole, a do tego potrzebna jest właściwa komunikacja i umiejętność korzystania z nowoczesnego sprzętu medycznego. Wykorzystując wirtualną symulację medyczną student może wykonać takie czynności, jak np.:

podawanie leków, przeprowadzanie ewakuacji pacjentów czy wykonywanie segregacji medycznej. Zadania symulacyjne dotyczą tak indywidualnych czynności ratowniczych, jak i współpracy w ramach zespołu.

**Istotą kształcenia na kierunku Ratownictwo medyczne jest uzyskanie wiedzy medycznej oraz umiejętności praktycznych z zakresu nauk medycznych, w szczególności medycznych czynności ratunkowych, wykonywanych u poszkodowanych w stanie nagłego zagrożenia zdrowotnego.** Stąd też obok zajęć na platformie wirtualnej symulacji medycznej Uczelnia zapewnia dostęp do nowoczesnych i ciągle rozwijanych specjalistycznych pracowni do nauki umiejętności praktycznych oraz organizuje zajęcia praktyczne i praktyki zawodowe, realizowane w placówkach szkolenia praktycznego pod kierunkiem wyspecjalizowanej kadry medycznej.

**Porozumienie z MedApp S.A z siedzibą w Krakowie zapewnia nauczycielom i studentom dostęp do zaawansowanej platformy telemedyczej wspomagającej diagnozowanie lub ocenę stanu zdrowia pacjentów oraz na podstawie wyników badań lub innych analiz dokonywanie oceny oraz monitorowanie stanu zdrowia pacjentów z różnymi schorzeniami. Platforma wspomaga przeprowadzanie konsultacji z Pacjentami zdalnie w trybie online.**

*W dniu 18 marca 2022 r. podpisano umowę o współpracy z MedApp S.A. polską spółką technologiczno-medyczną specjalizującą się w mieszanej rzeczywistości, sztucznej inteligencji oraz gromadzeniu i analizie dużych zbiorów danych, którą reprezentował Prezes Zarządu Krzysztof Mędrala.*

## Akademia WSB podczas XI Mistrzostw Polski Uczelni Wyższych w Ratownictwie Medycznym

Podczas XI Mistrzostw Polski Uczelni Wyższych w Ratownictwie Medycznym Akademię WSB reprezentowali studenci 6 semestru kierunku Ratownictwo medyczne: Anna Brandys, Mateusz Smołka, Kevin Truss wraz z opiekunem, nauczycielem na kierunku Ratownictwo medyczne - Kamilem Skubisem.

**Zespół Akademii WSB uczestniczył w mistrzostwach po raz pierwszy, ale zajął 5 miejsce, pokonując duże uniwersytety medyczne, m.in. Warszawski Uniwersytet Medyczny, Uniwersytet Medyczny we Wrocławiu, Śląski Uniwersytet Medyczny w Katowicach**.

## Wyższy poziom zarządzania

Zarządzanie co roku cieszy się sporym zainteresowaniem, co sprawia, że zalicza się do jednego z najpopularniejszych kierunków studiów. Dzieje się tak za sprawą interdyscyplinarnego charakteru programu, co oznacza, że składa się z wielu dziedzin nauki, tj.: psychologia, socjologia, marketing, finanse i ekonomia. Może się wydawać, że są to z pozoru niełączące się dziedziny, jednak w czasie studiów okazuje się, że mają ze sobą wiele wspólnego. W trakcie studiów uczestnicy zdobywają wiedzę m.in. z zarządzania zasobami ludzkimi, marketingu, rachunkowości, a także poznają taktyki autoprezentacji i rozwijają swoją kreatywność.

## Sztuczna inteligencja w zarządzaniu

Tych wszystkich, których ciekawi tematyka sztucznej inteligencji, ale nie chcą zagłębiać się w zaawansowane algorytmy informatyczne, a także chcą poznać przyszłościowe narzędzia zarządzania wykorzystujące najnowsze rozwiązania technologiczne pozwalające na usprawnienie i digitalizację procesów oraz podnieść swój potencjał rozwojowy i już dziś nabyć kompetencje przyszłości, Akademia WSB zaprasza do studiowania w ramach specjalności Sztuczna inteligencja w zarządzaniu na studiach I stopnia na kierunku Zarządzanie.

Studenci specjalności nabędą wiedzę i kompetencje w zakresie m.in.:

- uzyskiwania przewagi strategicznej dzięki wykorzystaniu różnych rodzajów inteligencji,
- oceny przydatności uczenia maszynowego na potrzeby tworzenia aplikacji biznesowych,
- praktycznych przykładów wykorzystania przetwarzania języka naturalnego w biznesie,
- robotyki w biznesie i oceny wykorzystania AI w robotyce; wpływu sztucznej inteligencji na przyszłość pracy i społeczeństwa,

— przyszłości sztucznej inteligencji i tworzenia mapy drogowej dla swojej organizacji, aby uzyskać przewagę strategiczną dzięki wykorzystaniu sztucznej inteligencji.

## Green Management

**Green management to specjalność przyszłości, gdzie green oznacza w praktyce znacznie więcej niż zielony**. To studia dla osób, którym bliskie są wartości odpowiedzialnego gospodarowania zasobami, a zrównoważony rozwój organizacji w wymiarze środowiskowym, gospodarczym czy społecznym to nie tylko moda, ale konkretne kompetencje pozwalające oszczędzać czas, pieniądze i zasoby materialne. Podczas studiów studenci zdobędą wiedzę i nabędą praktyczne umiejętności m.in. z zakresu: uwzględniania w strategii organizacji zagadnień zrównoważonego rozwoju; oceny organizacji, projektów oraz zarządzania nimi z perspektywy zrównoważonego rozwoju; stosowania metodyk, standardów i podejść do zarządzania projektami w sposób zrównoważony; zarządzania każdym projektem w sposób zgodny z zasadami zrównoważonego zarządzania projektami; bycia „kierownikiem przyszłości" uwzględniającego w realizowanych projektach wymagania projektowe na równi z wyzwania współczesnego świata; raportowania projektów pod kątem ich wpływu na środowisko, społeczeństwo oraz aspekty ekonomiczne, zgodnie z wiodącymi standardami raportowania ESG; stosowania metodyki zarządzania projektami PRISM™; wiedzy niezbędnej do zdania egzaminu uprawniającego do otrzymania certyfikatu GPM-B™.

Ponadto absolwenci będą bardziej świadomi konieczności etycznego i profesjonalnego działania oraz będą otwarci na poszerzanie swojej wiedzy i doskonalenie kompetencji w zakresie studiowanej specjalności.

## Studia w języku angielskim

Interesującą propozycją dla chcących studiować po angielsku na studiach I czy II stopnia jest specjalność **Digital Marketing & Sales Management.** Popularność specjalności wynika z faktu, iż tradycyjny marketing został w dużej mierze zastąpiony digital marketingiem, czyli marketingiem cyfrowym. Specjalność jest adresowana szczególnie do tych osób, dla których sprzedaż i marketing to pasja, negocjacje prowadzą w każdym aspekcie swojego życia, marzą o karierze menedżera sprzedaży, dyrektora handlowego, szefa marketingu, chcą założyć własny biznes w oparciu o sprzedaż i marketing cyfrowy, potrzebują dowiedzieć się, w jaki sposób motywować zespół do wydajnej i efektywnej pracy, aby osiągać założone cele, a także zastanawiają się jak opracować skuteczną strategię marketingową.

Ciągłą popularnością cieszą się również studia I i II stopnia na specjalności International Business, Trade & Marketing. W ramach specjalności studenci pozyskują wiedzę teoretyczną oraz praktyczną z zakresu międzynarodowej problematyki ekonomicznej, społecznej, politycznej i prawnej wybranych regionów świata. **To kierunek interdyscyplinarny adresowany do zainteresowanych otaczającym światem, szeroko rozumianą globalizacją, którym nie jest obojętna sytuacja polityczna, ani gospodarcza naszego globu, a perspektywa pracy w środowisku międzynarodowym stanowi dla nich ciekawe wyzwanie**.

*Shakhnoza Pulatova*

*Absolwentka kierunku International Business, Trade & Marketing*

W ramach specjalności studenci poznają mechanizmy funkcjonowania stosunków międzynarodowych oraz gospodarki światowej, zyskują wiedzę o wzajemnych relacjach środowiska geograficznego i zjawiskami politycznymi i ekonomicznymi, poznają zagadnienia związane z marketingiem międzynarodowym i E-marketingiem, pozyskują wiedzę z zakresu handlu zagranicznego, finansowania międzynarodowego i metod płatności oraz problematyką różnic kulturowych i ich znaczenia w biznesie, a także nabywają umiejętności i kompetencji z zakresu komunikacji międzykulturowej oraz negocjacji.

## Zarządzanie finansami zgodnie z wymogami ACCA (Association of Chartered Certified Accountants)

**Na studiach II stopnia Zarzadzanie finansami i rachunkowość studenci realizują program, który jest zbieżny z wymogami ACCA (Association of Chartered Certified Accountants)** - prestiżowej międzynarodowej organizacji zrzeszającej specjalistów z zakresu finansów, rachunkowości i zarządzania w ponad 170 krajach na świecie. Kierunek jest w trakcie przygotowania procedury certyfikacyjnej, uprawniającej absolwentów do ubiegania się o międzynarodową certyfikację ACCA. Absolwent kierunku będzie potrafił między innymi: dokonywać wnikliwych analiz finansowych, także w oparciu o instrumenty rachunkowości zarządczej, sporządzać kalkulacje efektywności inwestycji i kosztu finansowania wraz z określeniem portfela inwestycyjnego i źródeł finansowania, tworzyć plany finansowe, szacować poziom ryzyka finansowego oraz formułować wnioski i rekomendacje czy kreatywnie opracować strategię zarządzania przyszłością organizacji i zarządzania finansami, a także dokonywać obserwacji zjawisk i procesów z zakresu zarządzania finansami i rachunkowości oraz ich krytycznej analizy, a także wykorzystywać posiadaną wiedzę teoretyczną i praktyczną w celu rozwiązania złożonych i nietypowych problemów praktycznych. Studia mogą być prowadzone zarówno w języku polskim, jak i w języku angielskim.

## Szkolenia dla studentów

Studenci w ramach kształcenia uczestniczą również w wielu dodatkowych szkoleniach, z których znacząca część jest certyfikowana. W ubiegłym roku studenci uczestniczyli w szkoleniach dotyczących design thinking, problem solving, zwinnego zarządzania projektami, obsługi bezzałogowych statków powietrznych w odniesieniu o Krajowy Scenariusz Standardowy N-STS01, strzelania bojowego z broni krótkiej, obsługi oprogramowania SPSS, przygotowywania i korekty anglojęzycznych artykułów naukowych, finansów, zintegrowanych systemów IT. Dużym zainteresowaniem cieszyły się takie tematy, jak: Profesjonalny Scrum Master, Kurs doradcy DGSA/ADR przewóz towarów niebezpiecznych w transporcie drogowym, GD&T - wymiarowanie i tolerowanie geometryczne zgodnie z normami ISO i ASME, Audytor wewnętrzny systemu zarządzania bezpieczeństwem i higieną pracy ISO 45001:2018, Administering Microsoft SQL Server Databases, Administering Windows Server, AWS Academy Cloud Foundations, Microsoft Azure Administrator czy Certified Ethical Hacker.

*Miałem możliwość uczestniczyć w certyfikowanym przez EC-Counsil szkoleniu „Certified Ethical Hacker", podczas którego mogłem m.in. skanować, testować i przełamywać zabezpieczenia systemów, ulepszać polityki na urządzeniach IDS/IPS dotyczące wykrywania włamań, rozpoznawać socjotechniki wykorzystywane przez przestępców, tworzyć wirusy, hakować urządzenia mobilne, smartfony, analizować złośliwe oprogramowanie, identyfikować zagrożenia płynące z „Internetu Rzeczy" (IoT) czy weryfikować bezpieczeństwo rozwiązań chmurowych (np. AWS), a także rozpoznawać różnice między backdoor'ami, trojanami oraz innymi zagrożeniami. Poszczególne etapy szkolenia teoretycznego były podsumowywane przekrojowymi ćwiczeniami. Szkolenie kończyło się egzaminem wewnętrznym - po jego pozytywnym zaliczeniu otrzymywalismy zaświadczenie o ukończeniu szkolenia oraz voucher pozwalający na przystąpienie do zewnętrznego egzaminu certyfikującego, umożliwiającego uzyskanie certyfikatu CEHv 11 uznawanego i rozpoznawalnego na całym świecie.*

*Karol Pander*
*Student na kierunku Informatyka, specjalność: Bezpieczeństwo danych i informatyka śledcza*

# Absolwenci odebrali dyplomy

Uroczystość wręczenia dyplomów jest - obok inauguracji - jednym z najważniejszych wydarzeń w każdej Uczelni. W Akademii WSB w roku akademickim 2021/2022 absolwenci trzykrotnie odebrali dyplomy - w marcu i kwietniu oraz lipcu 2022 r. Wręczenie dyplomów absolwentom świętowano również w Wydziałach Zamiejscowych Akademii WSB w Krakowie, Cieszynie, Żywcu i Olkuszu.

W dniu 13 lipca 2022 r. w Akademii WSB w Dąbrowie Górniczej odbyła się Gala wręczenia dyplomów absolwentom studiów I stopnia kierunków: Administracja, Bezpieczeństwo narodowe, Ekonomia, Filologia, Finanse i rachunkowość, Informatyka, Inżynieria zarządzania, Kosmetologia, Pedagogika, Logistyka, Ratownictwo medyczne, Socjologia, Transport, Zarządzanie.

*Gala wręczenia dyplomów absolwentom studiów I stopnia w Dąbrowie Górniczej (13 lipca 2022 r.)*

*Gala wręczenia dyplomów absolwentom studiów I stopnia w Dąbrowie Górniczej (13 lipca 2022 r.)*

Akademia WS
Dąbrowa Górnicza, Cieszyn, Olkusz, Żywiec, Krak
Mamy to

*Gala wręczenia dyplomów absolwentom studiów II stopnia w Dąbrowie Górniczej (14 lipca 2022 r.)*

*mgr Anna Lech - Lider Roku 2022 r.*

Akademia WSB

Akademia WSB

*Uroczystość uświetnił występ artystyczny zespołu Kołdra*

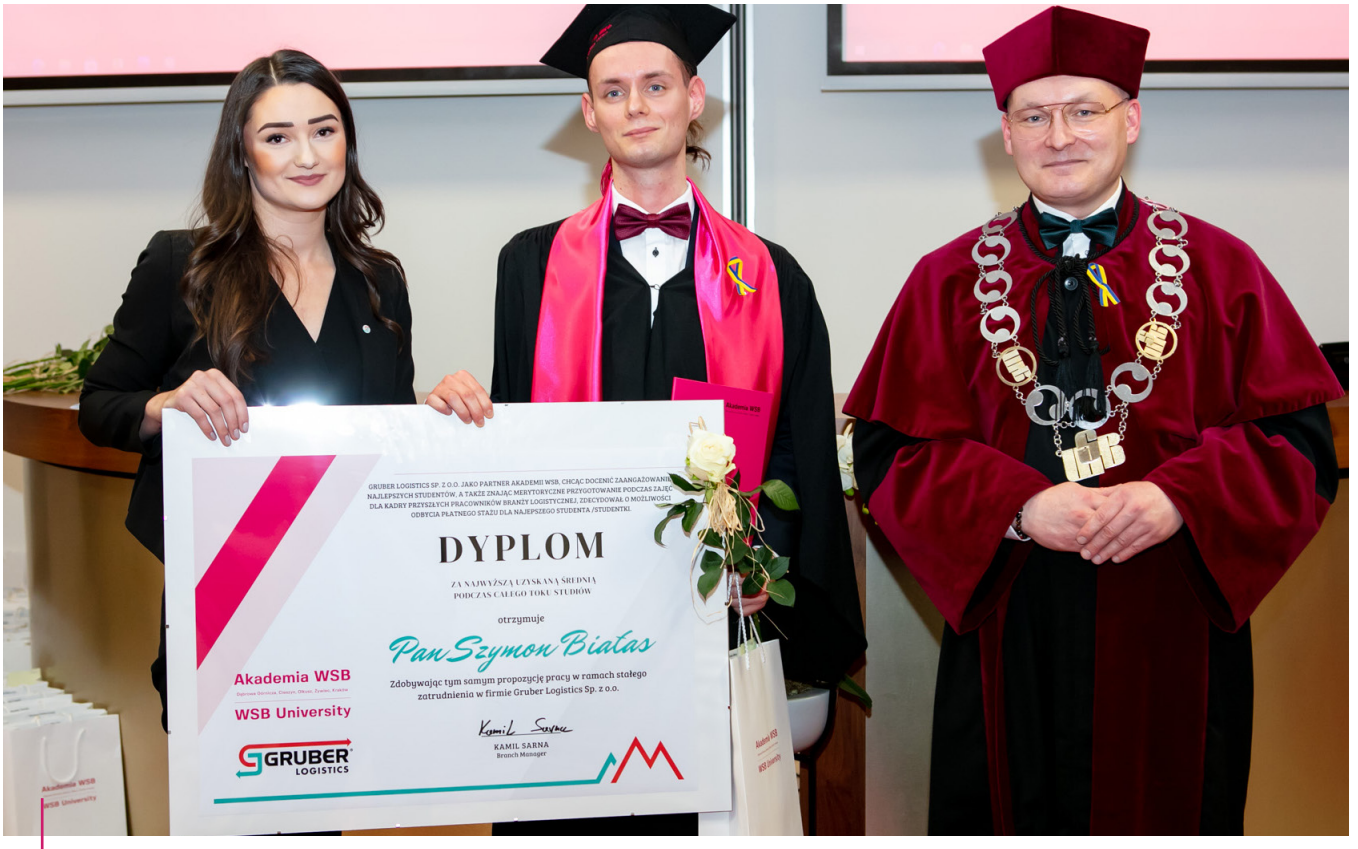


*Gala wręczenia dyplomów absolwentom studiów I i II stopnia - Dąbrowa Górnicza (31 marca 2022 r.)*

*W Muzeum Lotnictwa Polskiego w Krakowie w dniu 15 lipca 2022 r. odbyła się Gala wręczenia dyplomów absolwentom studiów I i II stopnia kierunków: Bezpieczeństwo narodowe, Inżynieria zarządzania oraz Zarządzanie.*
*Promotor dr hab. Anna Francik, prof. AWSB podczas wręczania dyplomów.*

*W dniu 12 lipca 2022 r. w Wydziale Zamiejscowym w Cieszynie z rąk Prodziekanów oraz Promotorów Absolwenci studiów I i II odebrali dyplomy ukończenia studiów. Podczas gali wręczono najważniejsze wyróżnienie przyznawane absolwentom Akademii WSB - tytuł „Lidera Roku", którym nagrodzona została Pani mgr Wiktoria Kolano.*

*Gala wręczenia dyplomów absolwentom studiów I i II stopnia - Cieszyn (12 lipca 2022 r.)*

*Gala wręczenia dyplomów absolwentom studiów I i II stopnia - Cieszyn (1 kwietnia 2022 r.)*

*Gala wręczenia dyplomów absolwentom studiów I i II stopnia - Cieszyn (1 kwietnia 2022 r.)*

*Gala wręczenia dyplomów absolwentom studiów I i II stopnia - Żywiec (8 lipca 2022 r.)*

16 lipca 2022 r.

# Międzynarodowa Gala Akademicka

Absolwenci zagraniczni z blisko 65 krajów świata, którzy studiowali w Akademii WSB w Dąbrowie Górniczej oraz w Wydziale Zamiejscowym w Krakowie w ramach studiów I i II stopnia, realizowanych w języku angielskim i rosyjskim, w dniu 16 lipca 2022 r. w ramach Międzynarodowej Gali Akademickiej odebrali swoje dyplomy.

W trakcie Gali specjalne słowa do absolwentów skierował gość specjalny Profesor Babs Surujlal z North West University.

Akademia WSB zachęca swoich absolwentów do kontynuowania rozwoju, dlatego najlepsi absolwenci studiów magisterskich otrzymali vouchery na udział w seminarium doktoranckim w języku angielskim, zaś najlepsi absolwenci studiów licencjackich - na studia magisterskie.

Wydarzenie uświetnił koncert w wykonaniu Solomona Kunle Omogbemi oraz Nazima Benmansoura.

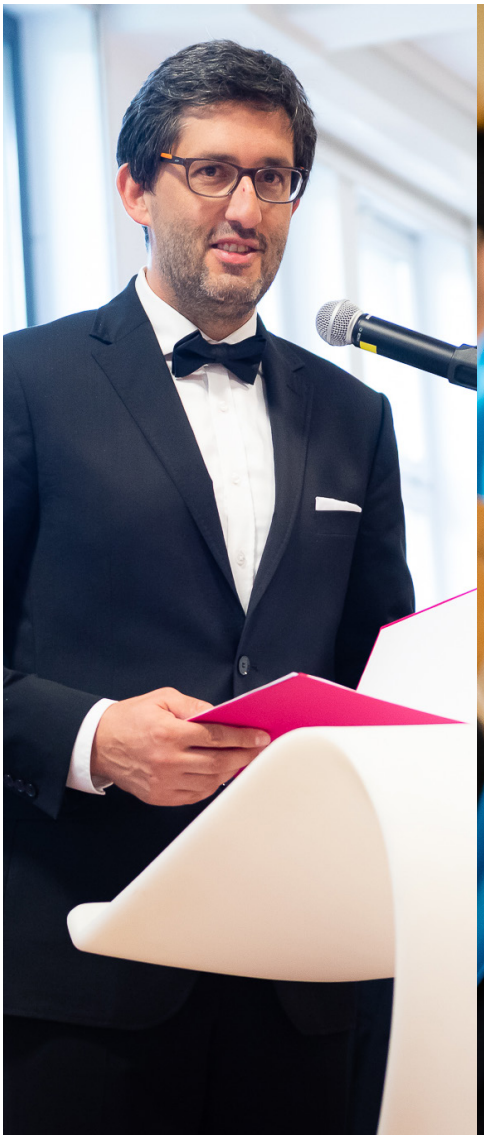

*Eliezer Mubunda*

*Absolwent studiów II stopnia na kierunku Zarządzanie w Wydziale Zamiejscowym w Krakowie*

*Międzynarodową Galę Akademicką uświetnił występ Solomona Kunle Omogbemi - słuchacz Seminarium Doktorskiego w dyscyplinie nauki o zarządzaniu i jakości*

Akademia WSB
Akademia WSB
Akademia WSB

Akademia WSB

WSB University
I got my MA!

WSB University
Akademia WSB

Akademia WSB

# Dąbrowski Uniwersytet Dziecięcy

**W Akademii WSB od 2008 r. funkcjonuje Dąbrowski Uniwersytet Dziecięcy, organizowany przez Urząd Miejski w Dąbrowie Górniczej oraz Akademię WSB, pod honorowym patronatem Prezydenta Miasta - Pana Marcina Bazylaka.** W roku akademickim 2021/2022 odbyła się XIV edycja Dąbrowskiego Uniwersytetu Dziecięcego, w ramach którego studenci uczestniczyli w 9 wykładach, które odbyły się w formule stacjonarnej oraz były transmitowane online. Nowy rok akademicki zainaugurowano wykładem „Wszystkie Kolory Folkloru. Dynamika Tradycji", który poprowadził Zespół Pieśni i Tańca „Śląsk". Wśród zaproszonych wykładowców znaleźli się m.in. Wiktor Niedzicki, red. Radosław Brzózka, prof. Tomasz Sulej, prof. Łukasz Wróblewski czy prof. Mirosław Kisiel. Jak co roku studenci uczestniczyli również w warsztatach fakultatywnych, takich jak: „Dzieje Husarii w Polsce" - warsztaty historyczne, „Międzynarodowe warsztaty kulinarne", „Detektyw na tropie" - warsztaty kryminalistyczne, „Przyroda budzi się do życia" - warsztaty przyrodnicze, „Animacja poklatkowa" - warsztaty animacyjne oraz „Ślady, tropy znaki" - warsztaty przyrodnicze. Odbyły się także dwa przedstawienia teatralne: „Pan Antenka i srebrny kubraczek" oraz „Cudowna podróż".

W ramach DUD powstał również Klub Tropicieli Nauki - cykl interdyscyplinarnych warsztatów dla dzieci, które pozwalają młodemu człowiekowi zmienić się w prawdziwego naukowca i artystę. Zrealizowano 12 warsztatów z zakresu biologii, chemii, fizyki, logistyki i sztuki.

Dąbrowski Uniwersytet Dziecięcy zaprosił także uczniów 4 dąbrowskich szkół podstawowych do realizacji projektu „Świat oczami naukowców Akademii WSB - II edycja", finansowanego przez Ministerstwo Edukacji i Nauki. Uczniowie brali udział w 4 modułach warsztatowych, tj.: Świat oczami specjalisty bezpieczeństwa, Świat oczami specjalisty zarządzania projektami, Świat oczami informatyka, Świat oczami fizjoterapeuty. Każdy z modułów składał się z 54 godzin warsztatowych realizowanych w miesiącach październik 2021 r. - czerwiec 2022 r.

W maju 2022 r. miała miejsce Konferencja Ekologiczna „Ziemia 3.0", w której udział wzięło blisko 200 uczniów dąbrowskich szkół podstawowych, aktywnie uczestnicząc w warsztatach ekologicznych.

Dąbrowski Uniwersytet Dziecięcy to nie tylko zajęcia dla dzieci, ale także spotkania dla rodziców i opiekunów w ramach Akademii Świadomego Rodzica.

Ponadto w okresie przedświątecznym Dąbrowski Uniwersytet Dziecięcy wziął udział w Dąbrowskim Jarmarku Bożonarodzeniowym. Wówczas Studenci DUD oraz Seniorzy z Uniwersytetu Trzeciego Wieku Akademii WSB wspólnie szyli na maszynach świąteczne ozdoby. Studenci DUD również brali udział w Rekordowej Lekcji Pływania w Dąbrowie Górniczej, przyczyniając się do pobicia rekordu Polski, a także w Wielkim Teście Narzędziowni w Fabryce Pełnej Życia.

Ważnym wydarzeniem była premiera książki „Wielka Księga Eksperymentów", która powstała przy współpracy z Wiktorem Niedzickim. Jest to zbiór blisko 100 doświadczeń, które dzieci wraz z rodzicami i dziadkami mogą samodzielnie wykonać w domu. Premiera książki odbyła się 9 kwietnia 2022 r. i była połączona z pokazem naukowym, a każdy student DUD otrzymał książkę z autografem.

Studenci Dąbrowskiego Uniwersytetu Dziecięcego oraz ich rodzice chętnie uczestniczyli także w innych inicjatywach organizowanych Akademię WSB, w tym m.in. Angielskich Mikołajkach, Feriach zimowych z Akademią WSB, przedstawieniach teatralnych w wykonaniu Teatru TRIP, międzypokoleniowych warsztatach „Budowanie budek lęgowych dla ptaków" oraz w Międzypokoleniowej Wyprawie Rodzinnej do GOPR Szczyrk, Festiwalu Nauki, Tygodniu Bezpłatnych Szkoleń i Dniu Otwartym UODO.

*Pan Marcin Bazylak, Prezydent Miasta Dąbrowa Górnicza, wręczył indeksy Studentom Dąbrowskiego Uniwersytetu Dziecięcego*

# Uniwersytet Trzeciego Wieku

Uniwersytety Trzeciego Wieku Akademii WSB, których celem jest poszerzanie wiedzy, integracja społeczno-kulturalna oraz promocja aktywnego stylu życia osób 50+, w roku akademickim 2021/2022 podjęły działania w 8 oddziałach tj. Dąbrowa Górnicza, Bieruń, Bobrowniki, Czeladź, Wojkowice, Ogrodzieniec, Ożarowice, Psary. W interdyscyplinarnych wykładach, warsztatach i innych aktywnościach uczestniczyło blisko 1000 słuchaczy. Wykłady, których było w sumie 53 - zainaugurowała w Dąbrowie Górniczej prof. dr hab. Mirosława Nowak-Dziemianowicz tematem „Między natychmiastową przyjemnością a trajektorią cierpienia". Spotkania w ramach UTW to również okazja do interdyscyplinarnych spotkań dotyczących podróży, kultury, zdrowia czy nowych technologii. Wśród zaproszonych gości znaleźli się m.in.: dr hab. n. med. Mariola Szulik - „Elektrostymulacja serca", dr hab. Maciej Witkowski, prof. AWSB - „Opowieść o świecie Romów"; dr Wojciech Kukuczka „Życie w obiektywie. Multimedia", Agnieszka Kijas - historyk sztuki - „Vincent Van Gogh. Człowiek artysta" Maciej Kupczak - zoolog - „Nie taki GAD straszny".

## Zagłębie Aktywnego Seniora „Ziemia 3.0"

We wrześniu 2021 r. we współpracy z Stowarzyszeniem Muzadei zrealizowana została druga edycja projektu Zagłębie Aktywnego Seniora, która poświęcona była tematowi ekologii. Seniorzy z 7 UTW Akademii WSB zostali zaproszeni na warsztaty: „Senior ekoBohaterem - cuda z recyklingu" oraz „Senior ekoLiderem - budujemy własny zielnik", podczas których mieli okazję pogłębić wiedzę dotyczącą ekologii we własnym domu i życiu codziennym. Finałem projektu były konferencja „Ziemia 3.0", w ramach której odbyła się debata „Senior ekobohaterem - czyli jak zmienić świat na lepsze".

## Projekt - Świat Oczami Naukowców

Słuchacze UTW Akademii WSB zostali zaproszeni do udziału w projekcie „Świat Oczami Naukowców", dofinansowanym z programu „Społeczna Odpowiedzialność Nauki" przez Ministerstwo Edukacji i Nauki.

Głównym celem projektu była popularyzacja najnowszych badań naukowych w w/w dziedzinach. Każdy z 4 modułów obejmował zajęcia, które trwały razem 216 godzin i były realizowane przez ekspertów, pracowników naukowych Akademii WSB. Projekt przyczynił się do wzrostu wiedzy i świadomości wśród osób 50+.

## Dąbrowscy Seniorzy - rowerami wzdłuż Bałtyku

Wycieczki, rajdy i wyprawy naukowe - to jedna z najbardziej oczekiwanych i lubianych aktywności wśród słuchaczy UTW Akademii WSB. W roku akademickim 2021/2022 odbyło się 18 wycieczek, rajdów po Jurze Krakowsko-Częstochowskiej. Na wycieczkowej trasie znalazły się m.in.: Sandomierz, Kazimierz nad Wisłą, Żywiec, Kraków, Poznań, Gniezno, Kalisz czy Olkusz. Zupełnie niezwykłym wydarzeniem była wyprawa rowerowa „Dąbrowscy Seniorzy - rowerami wzdłuż Bałtyku", która została zorganizowana dla uczczenia 100 lat zaślubin Polski z Morzem Bałtyckim. Dąbrowscy Seniorzy pokonali w ciągu 10 dni ponad 300 km z Kołobrzegu do Pucka.

## Klub Wolontariusza UTW Akademii WSB

Nieprzerwanie od 3 lat działa Klub Wolontariusza UTW Akademii WSB, który w czasie pandemii zaangażowany był w szycie maseczek, a w minionym roku podejmował liczne działania na terenie Dąbrowy Górniczej. Wolontariuszki - słuchaczki UTW Akademii WSB szyły wraz z dąbrowianami świąteczne skarpety podczas Miejskiego Jarmarku Bożonarodzeniowego; uczyły dzieci z szkół podstawowych malować jajka wielkanocne pszczelim woskiem; szyły na maszynie EKOworeczki i wiosenne kokoszki podczas warsztatów „Wielkiego Testu Narzędziowni". Aktywnie uczestniczyli również w akacjach pomocowych - „Solidarni z Ukrainą" czy „Zbiórki karmy dla zwierząt ze schroniska".

# Otwarta Akademia Nauki

Otwarta Akademia Nauki Akademii WSB to cykl zajęć popularyzujących naukę, mających na celu rozszerzenie programu kształcenia w szkołach średnich. Wykłady i warsztaty dla młodzieży połączone są z prezentacją Uczelni. Uczniowie mają do wyboru kilkadziesiąt wykładów i warsztatów z zakresu nauk ekonomicznych, technicznych, humanistycznych, medycznych i społecznych. Wykłady prowadzi wykwalifikowana kadra Akademii WSB.

## Otwarta Akademia Nauki w liczbach w roku akademickim 2021/2022

**750**

godzin zajęć dydaktycznych z 17 dziedzin nauki

**12 000**

uczestników - uczniów i nauczycieli z 75 szkół średnich z województwa śląskiego, małopolskiego i świętokrzyskiego

**500**

maturzystów - uczestników Pogotowia Maturalnego Online

**120**

nauczycieli i dyrektorów szkół średnich uczestniczyło w cyklu webinariów i szkoleń przygotowanych dla kadry pedagogicznej

**500**

ponad 500 wykładów/warsztatów dla uczniów

**14**

szkół średnich uczestniczących w projekcie „Uczelnie Szkołom - o finansach z NBP II" oraz „Świat Oczami Naukowców"

**90**

Złotych Indeksów Akademii WSB dla najlepszych Maturzystów

**62**

szkoły partnerskie Akademii WSB. Do grona partnerów w roku akademickim 2021/2022 dołączyły:

- Zespół Szkół nr 4 im. Komisji Edukacji Narodowej w Olkuszu
- Zespół Szkół Technicznych i Ogólnokształcących Meritum im. Piotra Kołodzieja w Siemianowicach Śląskich
- Zespół Szkół Ponadgimnazjalnych im. Jana Pawła II w Krynicy-Zdroju

*Barbara Woźniak*

*Koordynator Otwartej Akademii Nauki w Akademii WSB*

*Dzięki podpisanej współpracy III Liceum Ogólnokształcącego im. Generała Władysława Andersa w Dąbrowie Górniczej z Akademią WSB uczniowie klas mundurowych mieli możliwość regularnego uczestniczenia w wielu projektach organizowanych przez Uczelnię m.in. brali udział w wykładach i warsztatach w ramach Otwartej Akademii Nauki z zakresu nauk medycznych, ekonomicznych, psychologii, bezpieczeństwa narodowego oraz nowoczesnych technologii. Pracownicy naukowi, eksperci, specjaliści prowadzili zajęcia w sposób przystępny i profesjonalny, a wiedza była przekazywana w sposób ciekawy i atrakcyjny dla młodzieży. Wykładowcy dołożyli wszelkich starań, aby zaspokoić oczekiwania młodego pokolenia, pobudzając ich zainteresowania prezentowaną tematyką i zachęcając do kreatywnego myślenia. Jesteśmy zadowoleni z satysfakcjonującej współpracy z Akademią WSB. Jednocześnie liczymy na dalszą owocną kontynuację współpracy umożliwiającą uczniom pogłębianie wiedzy, zdobywanie praktycznych umiejętności oraz dodatkowych kompetencji potrzebnych na rynku pracy.*

*Violetta Ziółko*
*Wicedyrektor III LO w Dąbrowie Górniczej*

## Radek Kotarski

Jak się uczyć, by nauka była skuteczna, a wiedza sama wchodziła do głowy? Skuteczne rady w tym zakresie podał Radek Koterski podczas wykładu pt. „Naucz się, jak się uczyć!", który 30 września 2021 r. zainaugurował projekt Otwartej Akademii Nauki. Prowadzący przybliżył uczestnikom zasady pracy ludzkiego mózgu oraz metody skutecznego uczenia się opracowane przez badaczy z całego świata, które pomagają przyjemnie i skutecznie przyswajać wiedzę. Wykorzystując sprawdzone metody nauki nie tylko możemy zwiększyć swoją wiedzę, ale także poziom profesjonalizmu w codziennej pracy.

W wydarzeniu uczestniczyło ponad 600 uczniów wraz z nauczycielami ze szkół średnich, m.in. z takich miast jak: z Będzin, Dąbrowa Górnicza, Cieszyn, Czeladź, Olkusz, Trzebinia czy Zawiercie oraz studenci i zaproszeni goście.

## prof. dr hab. inż. Ryszard Tadeusiewicz

„Archipelag sztucznej inteligencji" - to tytuł książki oraz wykładu wygłoszonego 15 listopada 2021 r. w Akademii WSB przez prof. dra hab. inż. Ryszarda Tadeusiewicza z Akademii Górniczo-Hutniczej im. Stanisława Staszica w Krakowie, który był gościem projektu Otwarta Akademia Nauki. W spotkaniu uczestniczyło blisko 300 uczniów ze szkół ponadpodstawowych, którzy aktywnie włączyli się w wykład. Najbardziej uważni słuchacze otrzymali w prezencie książkę profesora Ryszarda Tadeusiewicza z dedykacją oraz stylową bluzę Akademii WSB.

# Złoty Student - program wsparcia najzdolniejszych studentów

Program mentoringowy, indywidualne konsultacje z doradcą zawodowym, szkolenia specjalistyczne, czy wizyty studyjne i spotkania z praktykami. To tylko niektóre formy wsparcia najzdolniejszych studentów w ramach programu „Złoty Student".

*Uczestnicy Programu „Złoty Student"*

Projekt „Złoty Student" ma pomóc w odkrywaniu i rozwijaniu talentów najlepszych studentów chcących podnosić swoje kompetencje i zdobywać nowe doświadczenia. Specjalny program mentoringowy ma wspierać młodych ludzi w zakresie budowania potencjału zawodowego oraz świadomego kreowania ścieżki kariery przy jednoczesnym zaangażowaniu w życie studenckie oraz realizację działań na rzecz Uczelni. Dzięki temu najlepsi studenci staną się ambasadorami Akademii WSB. Projekt to również promocja w środowisku akademickim i zewnętrznym Uczelni wyróżniających się studentów.

Inauguracja projektu miała miejsce 9 listopada 2021 r. w Akademii WSB. Uczestników projektu podczas inauguracji przywitali: dr hab. Marcin Lis, prof. AWSB, Prorektor ds. Studenckich i Współpracy z Otoczeniem w Akademii WSB oraz dr Sabina Ratajczak, Prorektor ds. Rozwoju Akademii WSB.

Wykład dla studentów „Jak zwiększyć moc umysłu w nowym roku?" wygłosiła dr Edyta Nowak-Żółty, Prodziekan Wydziału Zamiejscowego Akademii WSB w Cieszynie.

Studenci zapoznali się również z działalnością akademickich kół naukowych i wzięli udział w warsztatach tematycznych. Na koniec wszyscy uczestnicy programu „Złoty Student" otrzymali najnowsze gadżety Akademii WSB - stylowe bluzy, idealne nie tylko na jesień.

W trakcie roku akademickiego uczestnicy projektu wzięli udział również w specjalnie dedykowanych im szkoleniach z zakresu odporności psychicznej, personal brandingu, czyli kreowania marki osobistej jako niezbędnego narzędzie do rozwoju oraz w warsztatach Design Thinking dotyczących tworzenia prostych rozwiązań trudnych problemów.

*Jestem najlepszym absolwentem Technicznych Zakładów Naukowych w Dąbrowie Górniczej z lokatą 5,42, stąd otrzymałem Złoty Indeks w Akademii WSB. Wybór Uczelni okazał się strzałem w dziesiątkę, a wszystko rozpoczęło się od indywidualnego spotkania z Jej Magnificencją Rektor Akademii WSB. Złoty Indeks to nie tylko stypendium w postaci bezpłatnych studiów stacjonarnych pierwszego stopnia, ale o wiele więcej! Uczestniczyłem m.in. w spotkaniach coachingowych, dzięki którym poszerzyłem swoją świadomość w zakresie rozwoju zawodowego, brałem udział w spotkaniach z Mentorem - ekspertem z dziedziny Cyber Security, od którego otrzymałem cenne wskazówki. Niezwykle ciekawym doświadczeniem była również wizyta studyjna w Microsoft Technology Center w Warszawie, w trakcie której poznałem przełomowe technologie tworzone w najnowocześniejszym centrum kompetencyjnym w Europie.*

*Dzięki udziałowi w projekcie nieustannie się rozwijam. Zdecydowanie polecam studia w Akademii WSB!*

*Kamil Kordos*
*Student II semestru Informatyki, Laureat Złotego Indeksu*
*Uczestnik „Programu mentoringowego dedykowanego Laureatom Złotych Indeksów"*

*Jestem studentką Akademii WSB na kierunku Zarządzanie. Obecnie pracuję jako Specjalista ds. Marketingu w jednej z bielskich firm. Jestem pasjonatką lotnictwa i podróży, w przeszłości pracowałam jako Stewardess'a. Rozpoczęłam też naukę hiszpańskiego, uczestniczę w spotkaniach Koła Naukowego Operatio, regularnie chodzę na siłownię i pielęgnuję sporo swoich pasji. Uczestniczę w „Programie Mentoringowym" AWSB pod czujnym okiem coacha. Cykliczne spotkania dały mi bardzo wiele - od nauki odpoczynku, przez ustalenie priorytetów, po wykorzystywanie czasu w stu procentach!*

*Maria Nowicka*
*Studentka II semestru kierunku Zarządzanie*
*Uczestniczka „Programu mentoringowego dedykowanego Laureatom Złotych Indeksów"*

25 kwietnia 2022 r.

# Dzień Otwarty Akademii WSB

Wirtualna rzeczywistość w nauczaniu, zajęcia w laboratorium kryminalistycznym, prezentacja kół naukowych oraz oferty studiów. To tylko część atrakcji Dnia Otwartego Akademii WSB, który odbył się 25 kwietnia 2022 r., stacjonarnie oraz online.

**Dzień Otwarty Akademii WSB był doskonałą okazją dla uczniów szkół średnich, aby zapoznać się z ofertą edukacyjną, spotkać się ze studentami i zaznajomić z Uczelnią. Podczas Dnia Otwartego Akademii WSB uczestnicy otrzymali informatory oraz dowiedzieli się, jakie możliwości rozwoju dają konkretne kierunki.**

Młodzież wzięła udział w warsztatach m.in. z kryminalistyki, fizjoterapii, tworzenia gier komputerowych, udzielania pierwszej pomocy, dowiedziała się jak działa wirtualne studio oraz jakie są możliwości wykorzystania wirtualnej i poszerzonej rzeczywistości w nauczaniu. W trakcie Dnia Otwartego odbyły się również spotkania ze studentami i członkami kół naukowych Akademii WSB, przedstawicielami Akademickiego Związku Sportowego, działu współpracy z zagranicą, którzy opowiedzieli o programie Erasmus+. Uczestnicy zwiedzili również wirtualną strzelnicę w Akademii WSB. Młodzi ludzie zapoznali się z szeroką ofertą studiów w Akademii WSB oraz procesem rekrutacyjnym.

# Cyfrowa AWSB

— Zintegrowany System Zarządzania
i Kształcenia wspomagany cyfrowo

*„Uczelnia przyszłości to uczelnia, która umiejętnie implementuje technologie cyfrowe we wszystkie swoje procesy tak, by osiągnąć efekt synergii. Dzięki temu nauczanie i uczenie się może być ciekawsze, bardziej interaktywne, spersonalizowane i efektywne. Badania naukowe bardziej dostępne i skuteczne w poszukiwaniu odpowiedzi na globalne wyzwania.*

*Dla Akademii WSB cyfrowa rewolucja to szansa na tworzenie środowiska sprzyjającego ciągłemu rozwojowi i kreowaniu innowacji przez naszych Studentów, Absolwentów, Pracowników i Partnerów".*

*dr Sabina Ratajczak*
*Prorektor ds. Rozwoju Akademii WSB*

# Cyfryzacja - Akademia WSB w chmurze

Jednym z głównych wyzwań strategicznych, jakie stoją przed Akademią WSB jest wybór odpowiednich narzędzi cyfryzacji, ich przemyślane wdrażanie i właściwie wykorzystanie. Uczelnia na bieżąco wdraża innowacyjne rozwiązania, dopasowując swoją ofertę do zmian zachodzących w szkolnictwie wyższym oraz na rynku pracy.

Transformacja cyfrowa w Akademii WSB nie polega jedynie na wdrażaniu kolejnych rozwiązań informatycznych, to raczej zmiana sposobu myślenia o doświadczeniu studentów i pracowników, a także wypracowanie nowego modelu biznesowego, szukanie nowych sposobów dostarczania wartości i oczywiście optymalizacji naszych działań.

## Cyfryzacja w praktyce

Cyfryzacja w Akademii WSB dotyczy działalności dydaktycznej, naukowej oraz administracyjnej. **Cała infrastruktura informatyczna została przeniesiona do chmury. Uczelnia, jako pierwsza w Polsce, wybrała chmurę Amazon Web Services - najbardziej zaawansowaną i rozbudowaną funkcjonalnie platformę cloud computing dostępną na rynku**. Korzystają z niej takie firmy, jak np. Netflix, AirBnb czy Pinterest. Wdrożono wirtualne laboratoria, pozwalające studentom na zdalny dostęp do specjalistycznego informatycznego oprogramowania, które do tej pory jest zainstalowane na stacjonarnych komputerach w uczelnianych laboratoriach. Aktualnie trwają prace nad wdrożeniem nowych e-usług, które pozwolą studentom większość formalności załatwiać bez wychodzenia z domu.

Niewątpliwie trwająca 2 lata pandemia wymusiła na uczelniach wyższych przejście na całkowicie zdalną edukację. To, co początkowo przerażało wiele osób, okazało się głównym czynnikiem, który przyspieszył trwające procesy cyfryzacji. Studenci Akademii WSB spotykali się na zajęciach realizowanych w aplikacji MS TEAMS, ZOOM, Clickmeeting lub na platformie e-learningowej. Wdrożono wirtualne laboratoria pozwalające studentom na zdalny dostęp do specjalistycznego informatycznego oprogramowania, które jest zainstalowane na stacjonarnych komputerach w uczelnianych laboratoriach.

## Kolejne etapy wdrażania innowacji

**Następnym krokiem w stronę cyfryzacji w Akademii WSB było wdrożenie systemu Inspera - jednego z najnowocześniejszych na świecie rozwiązań do egzaminowania.** Jest to narzędzie, które pozwala nauczycielom tworzyć różnorodne, pod względem typów pytań i zadań, testy egzaminacyjne. W ramach egzaminu studenci mogą rozwiązywać zadania matematyczne, chemiczne, programować w czasie rzeczywistym, analizować pliki dźwiękowe czy video. Inspera daje także możliwości proctoringu, czyli bardzo zaawansowanego monitorowania przebiegu egzaminu. Dzięki takim rozwiązaniom egzaminy są lepiej zabezpieczone - wszyscy studenci mają równe szanse i mogą liczyć na sprawiedliwe oceny, co podnosi jakość zdobywanego wykształcenia.

## Edukacja hybrydowa

Akademia WSB buduje taki model edukacji, który pozwala łączyć ze sobą zalety kształcenia zdalnego i stacjonarnego. W ramach kształcenia zdalnego, np. z wykorzystaniem platformy e-learningowej studenci mają dostęp do różnego rodzaju materiałów dydaktycznych, w dogodnym miejscu, czasie, z dowolnego urządzenia. Nauczyciel może tworzyć kursy z wykorzystaniem najwyższej jakości zasobów edukacyjnych dostępnych na całym świecie, oferować materiały dodatkowe dla studentów chcących poszerzyć dane zagadnienie czy wykorzystywać niestandardowe metody oceny, jak np. ocena wzajemna studentów. To daje większe szanse na per-

sonalizację kształcenia i zwiększenie jego efektywności. A w ramach stacjonarnej edukacji studenci mogą rozwijać swoje kompetencje praktyczne podczas warsztatów, zajęć projektowych, ćwiczeń i wciąż budować bezpośrednie relacje z innymi.

# Wirtualna i rozszerzona rzeczywistość

Akademia WSB stawia na innowacyjne metody dydaktyczne, dlatego wirtualna rzeczywistość, jako narzędzie dydaktyczne, jest w Uczelni coraz częściej stosowana. Można wskazać na szereg korzyści płynących z wykorzystywania w dydaktyce rzeczywistości wirtualnej, jako narzędzia umożliwiającego stworzenie angażujących i innowacyjnych doświadczeń edukacyjnych. Co więcej - VR jest jedynie wstępem do, o wiele bardziej zaawansowanej, rzeczywistości rozszerzonej, której zastosowanie w kształceniu może przyczynić się do osiągania niewyobrażalnych dziś jeszcze rezultatów edukacyjnych. To dzieje się już w Akademii WSB.

## Wirtualna symulacja medyczna w Akademii WSB

Czy można uczyć się medycyny ratunkowej w wirtualnej rzeczywistości? Tak - mogą się o tym przekonać studenci Akademii WSB, którzy do dyspozycji w ramach zajęć na kierunku Ratownictwo medyczne mają wirtualną symulację medyczną. Oprogramowanie, dzięki wykorzystaniu wirtualnej rzeczywistości, umożliwia naukę reagowania i działania w zróżnicowanych sytuacjach, z jakimi na co dzień muszą mierzyć się m.in. ratownicy medyczni.

**Student, podczas wirtualnej symulacji, zakłada specjalne gogle, a przy pomocy kontrolerów Touch, które są jednocześnie jego wirtualnymi dłońmi, wykonuje czynności przy wirtualnych pacjentach.**

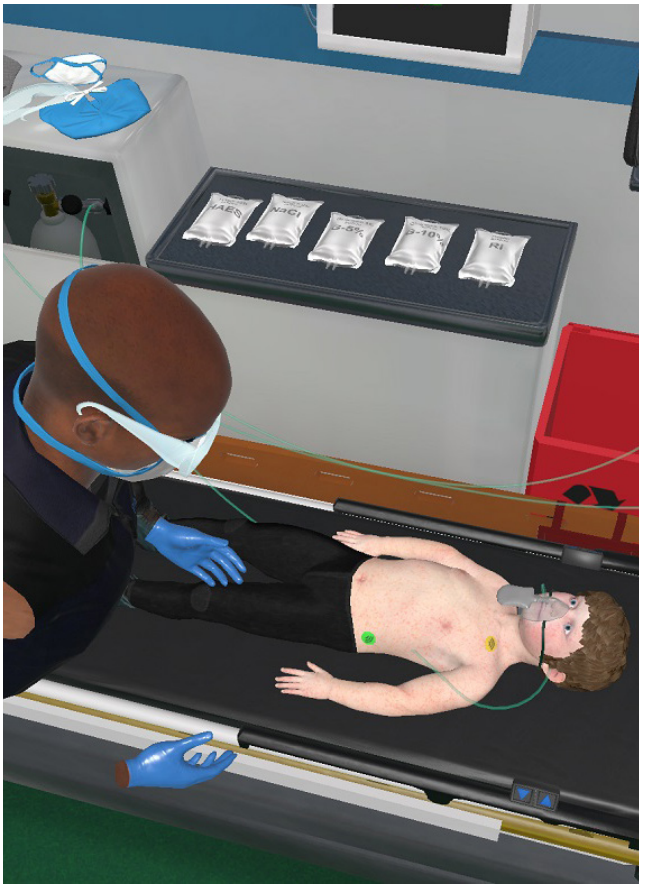

*System ten pozwala naszym studentom przećwiczyć wszystkie procedury medyczne przy wykorzystaniu wirtualnego pacjenta, jak np. z zakresu medycyny ratunkowej, pediatrii, anestezjologii czy innych dziedzin medycyny. Do dyspozycji jest bardzo duża baza scenariuszy możliwych do realizacji, umożliwiających praktyczne sprawdzenie nabytych umiejętności teoretycznych. Ratownicy medyczni, którzy ukończą studia w Akademii WSB, będą mogli w sposób profesjonalny i szybki udzielać pomocy w ratowaniu życia i zdrowia pacjentów, a przede wszystkim zadbają o ich komfort i poczucie bezpieczeństwa.*

*dr Bernadeta Kuraszewska*
*Prodziekan Wydziału Nauk Stosowanych Akademii WSB*

**Wirtualna symulacja medyczna, jako połączenie dydaktyki, grafiki 3D oraz najnowocześniejszych metod animacji, stworzyła nieograniczone możliwości realizacji scenariuszy w różnych środowiskach z zastosowaniem wirtualnych pacjentów.**

Dzięki zastosowaniu wirtualnej rzeczywistości można bardzo realistycznie przedstawić np. miejsce wypadku czy katastrofy i dzięki temu studenci mogą trenować przebieg procedur ratowniczych, które należy wykonać przy tego typu zdarzeniach. Zajęcia z wykorzystaniem gogli VR dają możliwość wejścia do świata wirtualnego, gdzie odrywają się od bodźców zewnętrznych i mogą skoncentrować się na zadaniu, jakim jest analiza sytuacji, szybkie badanie i udzielenie pomocy poszkodowanym w konkretnym zdarzeniu.

Przykładowe scenariusze wirtualnej symulacji medycznej dotyczą takich sytuacji, jak: wypadki masowe i katastrofy, zaawansowane postępowanie z poszkodowanymi z urazami wielonarządowymi (głowy, klatki piersiowej, brzucha, kończyn dolnych i kończyn górnych), zaawansowane postępowanie z poszkodowanymi z zawałem serca oraz innymi chorobami kariologicznymi, zaawansowane postępowanie z poszkodowanymi z udarem mózgu, zaawansowane czynności resuscytacyjne, amputacja kończyn oraz tamowanie krwotoków, nauka farmakoterapii z przygotowaniem i podawaniem leków pacjentowi wirtualnemu.

## Symulator starości

**Studenci Akademii WSB mogą korzystać także z symulatora starości - oprogramowania umożliwiającego użytkownikowi wcielenie się w rolę osoby starszej, cierpiącej na zaburzenia wzroku i słuchu na przykładzie wizyty w wirtualnym urzędzie.**

Oprogramowanie powstało z myślą o pokazaniu użytkownikom, jak trudne bywają czynności dnia codziennego dla osób starszych. Symulator pomaga uświadomić, z jakimi ograniczeniami wzrokowymi i słuchowymi zmagają się osoby starsze w placówkach publicznych. Z „Symulatora starości" korzystają studenci Fizjoterapii, Informatyki i Transportu, którzy w ramach swoich studiów realizują moduły projektowania uniwersalnego. Chodzi o praktyczne projektowanie otoczenia, w taki sposób, aby mogły być one użyte przez wszystkich ludzi, w jak najszerszym zakresie, bez potrzeby adaptacji.

*Środowisko „Symulatora Starości" działa w rzeczywistości wirtualnej, multimedialnej wykreowanej wizji świata rzeczywistego, czyli virtual reality (VR). W przypadku „Symulatora Starości" wykreowaną rzeczywistością jest wirtualne Starostwo Powiatowe wzorowane na istniejących urzędach. Głównym celem aplikacji jest pokazanie zaburzeń widzenia oraz słuchu osobie bez schorzeń. Poprzez „Symulator starości" edukujemy, pokazując jakie są najczęściej spotykane choroby oczu oraz wady narządu słuchu wśród starszych osób. Pozwala to na uzmysłowienie użytkownikowi, jak zaburzenia widzenia i słuchu wpływają na życie codzienne osób starszych.*

*dr inż. Karol Jędrasiak*
*Zastępca Dyrektora Centrum Transferu Technologii Akademii WSB*

Użytkownik wcielający się w osobę starszą może zapoznać się z chorobami wzroku wieku starczego oraz dokonać pewnych czynności podczas wizyty w urzędzie, jak np.: odczytanie tablic informacyjnych, odczytanie dokumentów urzędowych, użytkowanie bankomatu, użytkowanie windy, odczytanie informacji z tablicy elektronicznej, wejście w interakcję z poszczególnymi obiektami czy dokonanie oględzin urzędu wraz z możliwością wyboru schorzenia.

Wirtualna rzeczywistość wykorzystywana w aplikacji pozwala na skorzystanie z jednego z 19 scenariuszy obejmujących takie choroby i schorzenia, jak: jaskra, zaćma, starczowzroczność, krótkowzroczność, retinopatia diabetyczna, zwyrodnienie plamki żółtej, blask, astygmatyzm, zaburzenia widzenia barw: protanopia, protanomalia, deuteranopia, deuteranomalia, tritanopia, tritanomalia, achromatopsja, achromatomalia, niedosłuch i szumy uszne.

## Sztuczna inteligencja w walce z Fake newsami

Akademia WSB włączyła się w realizację projektu „AntyFake news, system do ochrony użytkowników przed fałszywymi informacjami dystrybuowanymi w sieci Internet", którego celem jest stworzenie narzędzia teleinformatycznego, które pozwoli na ostrzeganie użytkowników przed potencjalnie niebezpiecznymi treściami typu Fake news, oraz pozwoli na prezentację rzeczywistych treści mających podstawy naukowe zgodne tematycznie z dystrybuowanymi nieprawdziwymi informacjami, które reprezentują zaakceptowany naukowo i oparty na recenzowanych oraz sprawdzonych źródłach informacyjnych kontent informacyjny.

Z głównego celu projektu wynikają cele pośrednie, które zakładają konieczność utworzenia modelu opisującego związki przyczynowo - skutkowe związane z potencjalnym zagrożeniem treściami typu Fake news, podział treści ze względu na ich tematykę oraz oszacowanie związku pomiędzy klasami poszczególnych użytkowników systemu a reakcją na treści powodujące dezinformacje. Utworzony model pozwoli na realizację systemu bazodanowego, który będzie przechowywał dane o treściach informacyjnych, próbki przykładowych treści typu Fake news oraz informacje o profilach użytkowników i ich podatnościach na oddziaływanie przez treści dezinformacyjne.

Realizacja projektu AntyFake news została podzielona na 3 fazy. Faza I to prace obejmujące przygotowanie niezbędnych modułów efektywnego przetwarzania danych. W tej fazie założono nie tylko zgromadzenie niezbędnych dla realizacji projektu danych, ale również wybranie najlepszych algorytmów i narzędzi do ich przetwarzania pod kątem detekcji Fake newsów. W fazie II działania zespołu badawczo-rozwojowego ukierunkowane zostaną na stworzenie generycznego systemu, którego sercem będą metody detekcji oparte na algorytmach sztucznej inteligencji. Ostatnia faza to bieżące działania mające na celu ulepszenie powstałego systemu oraz przygotowanie do wdrożenia wyników osiągniętych w ramach dwóch pierwszych etapów.

Narzędzie powstałe w wyniku prac, jako produkt komercyjny, będzie dostępne w ofercie firmy ITD24 sp. z o.o. po zakończeniu wszystkich faz. Jego udostępnienie dla węższej grupy testowych użytkowników będzie możliwe już w trakcie realizacji projektu. Trudność przedsięwzięcia determinują nie tylko problemy teleinformatyczne i przetwarzania danych, jakie należy rozwiązać, ale również problematyka badawcza z obszaru edukacji socjologii i interakcji z użytkownikami.

Wykorzystanie sztucznej inteligencji w analizie danych, w tym tekstowych, selekcji i klasyfikowaniu informacji ma ogromny potencjał, którego pełne znaczenie i rolę można dostrzec już dziś. Projekt Akademii WSB to właśnie krok w tym kierunku. Podejmowane działanie zakłada stworzenie innowacyjnego rozwiązania technologicznego, lecz opiera się o znane już dziś, realne potrzeby społeczne. Dlatego właśnie w pierwszym etapie projektu przeprowadzono pogłębione badanie w celu rozpoznania „społecznego DNA Fake newsów". Konieczne było poznanie mechanizmów funkcjonowania dezinformacji w różnych grupach użytkowników mediów, opisanie i sklasyfikowanie modeli uwzględniających poziomy wrażliwości na poszczególne rodzaje fałszywych informacji, świadomości ich znaczenia, sposobów odnoszenia się do Fake newsów, mechanizmów chronienia się przed nimi, a także specyfiki ich rozprzestrzeniania się w przestrzeni mediów sieciowych.

**Badacze wierzą, że system pozwoli na szersze przyjrzenie się rzeczywistości oraz umożliwi wypracowanie każdemu własnego poglądu na otaczającą nas codzienność, jak i spojrzenie w przyszłość na podstawie wyciągniętych wniosków.**

To bardzo ważne przedsięwzięcie w obecnych czasach. Czas pandemii spowodował wzmożoną obecność internautów w sieci. Dezinformacja płynąca za pośrednictwem tego medium może w znaczący sposób wpłynąć na wszelkie aspekty naszego życia. Dostęp do rzetelnej i sprawdzonej informacji jest zatem kluczową kwestią, a to główny cel oraz misja realizacji projektu.

Projekt realizowany jest w konsorcjum, w skład którego wchodzą: ITD24 Sp. z o.o. jako Lider oraz Akademia WSB.

# Cyfrowa podróż po Akademii WSB

**Już w roku akademickim 2022/2023 zostanie uruchomiona Uczelnia VR - narzędzie umożliwiające wirtualną wizytę w Akademii WSB. Przy pomocy gogli VR studenci będą mieli możliwość odbycia cyfrowej podróży po budynku Akademii WSB.**

Oprogramowanie do uruchomienia Uczelni VR ma umożliwić zainteresowanym zapoznanie się z rozkładem pomieszczeń Uczelni, korytarzy, schodów, infrastruktury wspomagającej osoby z niepełnosprawnościami oraz wejście w interakcję z elementami Wirtualnej Uczelni, takimi jak zeskanowany personel Uczelni (awatary pracowników) czy obiekty znajdujące się na terenie Uczelni. Wirtualne awatary pracowników Uczelni mają za zadanie wspomagać studentów w ich podróży po Uczelni VR. Oprogramowanie to będzie działało zarówno w formie aplikacji VR na platformie PC, jak i w formie aplikacji na urządzenia mobilne. Ma umożliwić wizualizację treści z wykorzystaniem zestawu gogli VR oraz aplikacji mobilnej z systemem Android z interfejsem polsko i anglojęzycznym.

Poruszanie się po Uczelni będzie odbywało się za pomocą kontrolerów lub przycisków nawigacji w aplikacji mobilnej. Aplikacja będzie zawierała przeniesione do VR interaktywne elementy infrastruktury wspomagającej osoby z niepełnosprawnościami, takie jak windy, podjazdy, sygnalizacje dźwiękowe itp. Co więcej - tryb nawigacji do miejsca docelowego umożliwia określenie typu niepełnosprawności, a następnie wyliczenie i wskazanie przez system optymalnej trasy uwzględniając możliwości przemieszania się danej osoby. Oprogramowanie będzie umożliwiać dostęp do danych na temat utrudnień znajdujących się na trasie w postaci informacji na temat szerokości przejazdów, długości trasy, kąta nachylenia podjazdów, siły potrzebnej do otwarcia drzwi oraz obecności autozamykaczy, co pozwoli na dopasowanie trasy. Będzie także umożliwiać podgląd umiejscowienia elementów wspierających poruszanie się osób z niepełnosprawnościami na holograficznej mapie całego kampusu. Oprócz zaplanowania własnej trasy w budynku i wokół uczelni, będzie możliwe również jej zapisanie i odtworzenie w ramach wirtualnego spaceru.

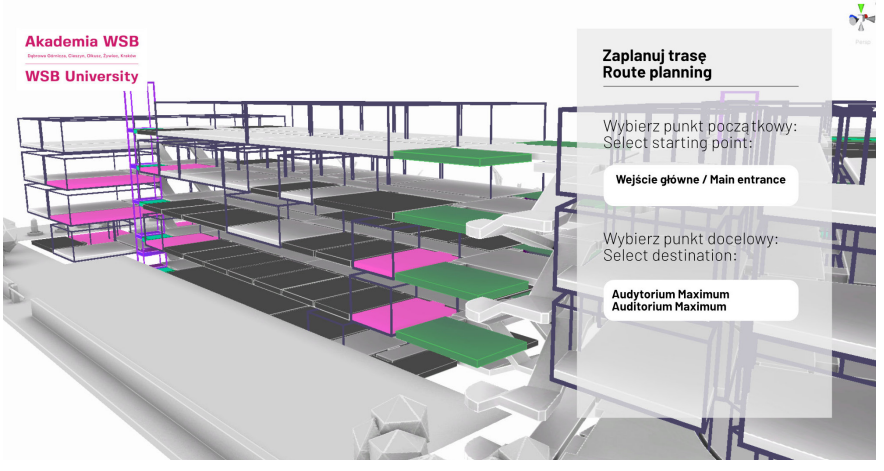

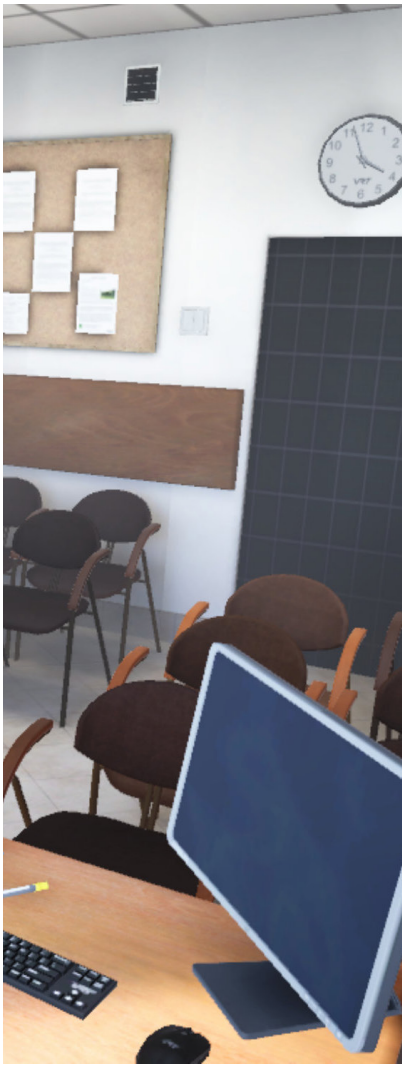

**Uczestnik wirtualnej wycieczki będzie mógł nawiązać interakcję z najważniejszymi jednostkami środowiska Uczelni, takimi jak: dziekanat, rektorat, kasa Uczelni, poszczególne sale wykładowe, sale laboratoryjne oraz inne pomieszczenia, z których może korzystać student.** Interakcja będzie także możliwa z zeskanowanymi osobami personelu Uczelni, prezentowanymi w aplikacji w formie animowanych awatarów, posiadających przynajmniej 5 animacji, charakterystycznych dla stanowiska i biura w jakim pracują. Pracownik Uczelni będzie mógł założyć gogle wirtualnej rzeczywistości i wejść w interakcje z użytkownikiem. Podczas takiego spotkania pracownik administracyjny będzie mógł obsłużyć studentów i załatwić sprawy bieżące związane z innymi pracownikami. Osoba zainteresowana będzie mogła skorzystać z tzw. Telefonu VR, umieszczonego w biurach administracji, który po sygnale dźwiękowym umożliwi wirtualny kontakt ze studentem lub pracownikiem korzystającym z aplikacji.

Interakcja między użytkownikami będzie mogła odbywać się za pomocą głosu lub prezentacji transkrypcji wypowiadanych słów z wykorzystaniem technologii speech2text. Używanie wirtualnych gogli umożliwi dotykanie przedmiotów w wirtualnym świecie i wchodzenie z nimi w interakcje polegającą na podnoszeniu przedmiotów, obracaniu ich, przekazywanie ich innym użytkownikom. Do przedmiotów, z którymi użytkownik może wejść w interakcję powinny zaliczać się: drzwi, krzesła, specjalistyczne sprzęty, będące wyposażeniem sal laboratoryjnych, niezbędne do kształcenia na konkretnym kierunku studiów. Interakcja będzie sterowana ruchem użytkownika. Użytkownicy specjalistycznego oprogramowania będą mogli zgłaszać swoje indywidualne potrzeby i sugestie co do np. dodania czy zlokalizowania elementów infrastruktury będących ułatwieniami dla osób z niepełnosprawnościami w postaci platformy podjazdowej, dodatkowej poręczy itd.

Ponadto w wirtualnym świecie możliwe będzie dostosowanie środowiska do potrzeb indywidualnych związanych z zaniepokojeniem, stresem czy rozproszeniem przez czynniki zewnętrzne, takie jak szum, hałas na korytarzach, wysokie dźwięki czy zbyt mocne światło. Czynniki takie będą mogły zostać wyłączone w wirtualnym świecie, co pozwoli m. in. na skupienie się na nauce oraz działaniach administracyjnych wolnych od zakłóceń. Z uwagi na modułową budowę oprogramowania w przyszłości symulacja wirtualnej Uczelni będzie mogła być rozbudowywana o dodatkowe elementy czy interakcje.

Wdrożenie Wirtualnej Uczelni odbywa się etapami. Etap pierwszy, polegający na zeskanowaniu całej Uczelni (wszystkich pomieszczeń i pokoi, sal dydaktycznych i pracowni dostępnych dla studentów) oraz terenów dookoła budynku, został już wykonany. Skan zewnętrznych okolic budynku obejmował również przylegające do niego parkingi, skwery oraz przystanki autobusowe, dzięki czemu student z niepełnosprawnościami będzie mógł dokładnie zaplanować swoją wizytę na Uczelni oraz trasę dojazdu z uwzględnieniem miejsc parkingowych znajdujących się najbliżej wyjść dostosowanych dla osób z niepełnosprawnościami. Podobnie wykonano już skanowanie wybranych pracowników Uczelni oraz odebrano gogle VR. Etap trzeci, polegający na dostarczeniu oprogramowania umożliwiającego wirtualną podróż po budynku Uczelni i wejście w interakcję z elementami Uczelni z wykorzystaniem rzeczywistości wirtualnej jest w trakcie kolejnych iteracji przed ostatecznym jego odbiorem.

Działania nad Uczelnią VR są prowadzone w ramach projektu „ Sprawny model funkcjonowania AWSB wspierający osoby z niepełnosprawnością", dofinansowanego przez Narodowe Centrum Badań i Rozwoju w ramach Osi priorytetowej: III. Szkolnictwo wyższe dla gospodarki i rozwoju. Działanie: : 3.5 Kompleksowe programy szkół wyższych.

# Zrównoważony rozwój

*„W zrównoważonym rozwoju ważne jest budowanie jak największej synergii człowieka z otaczającym go światem.*

*Rola Akademii WSB jest tutaj szczególna – oprócz realizacji projektów naukowo-badawczych, wpisujących się w cele zrównoważonego rozwoju, dotyczących m.in. elektromobilności, dostępności, odnawialnych źródeł energii, rozwoju turystyki czy promocji ekologii, Uczelnia propaguje zrównoważone zachowania, inspiruje krytyczne i twórcze myślenie, pozwalające znaleźć rozwiązania umożliwiające trwały rozwój.*

*To edukacja uważana jest za podstawowe narzędzie rozwiązywania największych światowych problemów, jak ubóstwo, epidemie, degradacja środowiska, niezrównoważona konsumpcja, ocieplenie klimatu i wiele innych".*

*Joanna Urbańska*
*Dyrektor Biura Rektora Akademii WSB,*
*Absolwentka studiów Master of Business Administration (partner: EY)*

CELE ZRÓWNOWAŻONEGO ROZWOJU

# Strategia Zrównoważonego Rozwoju Akademii WSB do roku 2030

*„Mamy świadomość, że jako Uczelnia wyższa możemy w sposób realny wpływać na kształtowanie dobrych postaw w społeczeństwie, a nasze działania przekładają się bezpośrednio na środowisko, zarówno akademickie, biznesowe, jak i naturalne. Akademia WSB zarządzana jest w sposób zrównoważony, a teraz nadaliśmy temu formalny charakter, wprowadzając Strategię Zrównoważonego Rozwoju Akademii WSB do roku 2030. Została ona zatwierdzona i przyjęta przez Senat Akademii WSB, co pokazuje, że pracownicy Uczelni mają świadomość współczesnych wyzwań i nadają im szczególny priorytet w codziennej działalności. Strategia Zrównoważonego Rozwoju wpisuje się w misję, wizję i cele strategiczne Akademii WSB. Takie działanie buduje wartość Uczelni, wpływa na jej prestiż oraz wiarygodność w środowisku akademickim i biznesowym”.*

*dr hab. Zdzisława Dacko-Pikiewicz, prof. AWSB*
*Rektor Akademii WSB*

Cele Zrównoważonego Rozwoju (ang. Sustainable Development Goals - SDGs) to plan działania na rzecz przemian i przeobrażeń świata, w którym potrzeby obecnego pokolenia mogą być zaspokojone w sposób zrównoważony, z szacunkiem dla środowiska oraz z uwzględnieniem potrzeb przyszłych pokoleń.

Cele stanowią podstawę nowej Agendy 2030 na rzecz zrównoważonego rozwoju świata, uwzględniającej aspekt ekonomiczny, społeczny i środowiskowy. Plan ten wskazuje najważniejsze wyzwania naszych czasów. Przedstawia wizję budowy lepszego świata z korzyścią dla mieszkańców planety oraz jego naprawy. Inicjatorką wprowadzenia strategii zrównoważonego rozwoju w Akademii WSB jest dr hab. Zdzisława Dacko-Pikiewicz, prof. AWSB, Rektor Akademii WSB. **Działania prowadzone przez Akademię WSB wpisują się w realizację 7 spośród 17 Celów Zrównoważonego Rozwoju i związanych z nimi 169 działań zawartych w dokumencie “Przekształcania naszego świata: Agenda na Rzecz Zrównoważonego Rozwoju - 2030”.** Uczelnia przygotowuje absolwentów świadomych współczesnych wyzwań cywilizacyjnych, takich jak zmiany klimatyczne czy wyczerpywanie się zasobów naturalnych, a także sposobów ich rozwiązywania oraz szerzenia stosownej wiedzy w społeczeństwie. Prowadzi programy badawcze i edukację nastawione na upowszechnianie zasad i praktyki zrównoważonego rozwoju, zarówno w środowisku akademickim, jak i w otoczeniu zewnętrznym.

Akademia WSB proponuje edukację holistyczną, w której nauczanie przedmiotowe zastępowane jest poszukiwaniem kluczowych zależności i przedstawianiem spójnego obrazu świata oraz przygotowaniem do działania w nim. Nauczanie służące zrównoważonemu rozwojowi jest wspierane podejmowaniem konkretnych działań, które przekładają się na funkcjonowanie uczelni i jej relacje z otoczeniem.

Wśród działań tych znajdują się m.in.:

- zarządzanie
- planowanie akademickich programów nauczania
- zarządzanie funkcjonowaniem i zapewnieniem funduszy

— odpowiednie przygotowanie nauczycieli akademickich tak, aby poprzez swoje programy i metody nauczania, skutecznie przygotowywali studentów do mierzenia się z zagadnieniami zrównoważonego rozwoju
— przełamanie podziału na wąskie dyscypliny naukowe w nauczaniu akademickim i otwarcie na dialog interdyscyplinarny, który jest niezbędny dla przygotowywania studentów do prawidłowego postrzegania i rozwiązywania złożonych problemów współczesnej cywilizacji

Strategia Zrównoważonego Rozwoju Akademii WSB do roku 2030, która wpisuje się w misję, wizję i cele strategiczne Uczelni, została zaprezentowana i przyjęta przez członków Senatu Akademii WSB podczas posiedzenia w dniu 8 lipca 2022 r.

W związku z wejściem w życie Strategii Zrównoważonego Rozwoju Akademii WSB wszystkie bieżące działania i aktywności Uczelni będą oznaczane ikonami Celów Zrównoważonego Rozwoju ONZ, które są z tymi działaniami związane.

# Międzynarodowa certyfikacja Green Project Management

**Akademia WSB uzyskała międzynarodową certyfikację Green Project Management (GPM), stając się tym samym drugą uczelnią w Polsce oraz jedyną w województwie śląskim, która może pochwalić się tym międzynarodowym certyfikatem, rozpoznawalnym w jednym z najszybciej rozwijających się obszarów wiedzy i kompetencji jutra - zrównoważonym rozwoju.**

W ramach certyfikacji zespół 18 pracowników badawczo-dydaktycznych oraz administracyjnych Akademii WSB wziął udział w szkoleniach Green Project Management (GPM), a następnie osobe te zostały wpisane do międzynarodowego rejestru kierowników projektów certyfikowanych przez GPM Global.

**Podejście Green Project Management skupia się na zarządzaniu projektami w zrównoważony sposób.** Dostarcza 8 kompetencji niezbędnych do zrównoważonego zarządzania projektami, m.in. w zakresie: analizy wpływu projektu na środowisko, gospodarkę, społeczeństwo, praktycznej implementacji Celów Zrównoważonego Rozwoju ONZ w projekty, systemu raportowania Global Reporting Initiative (GRI), odpowiedzialnej komunikacji, etycznego łańcucha wartości, rozwoju ludzi poprzez projekty w organizacji, zrównoważonego zarządzania zasobami, ekonomii obiegu zamkniętego.

Podejście GPM pozwala także zyskać świadomość szans i korzyści płynących ze stosowania **metodyki PRiSM™ i Standardu P5**. **Wszystkie zasady GPM są implementowane w 5 strategicznych kierunkach rozwoju Akademii WSB, programach kształcenia na studiach I i II stopnia, studiach podyplomowych oraz MBA, a także w ramach szkoły doktorskiej i seminariów doktorskich**. Dzięki współpracy GPM EMEA z Akademią WSB studenci mają możliwość zdobycia wiedzy i przystąpienia do certyfikacji GPM-b. Zyskają udokumentowane umiejętności i wiedzę w zakresie stosowania zrównoważonych metod w projektach i zarządzaniu projektami, co pozwoli im wyróżnić się spośród zdecydowanej większości kierowników projektów na rynku i otworzyć na nowe możliwości rozwoju kariery zawodowej. To ważne, gdyż pracodawcy poszukują potwierdzenia kompetencji w tak dynamicznie rozwijających się obszarach, jak zarządzanie projektami, CSR (społeczna odpowiedzialność biznesu) czy raportowanie czynników pozafinansowych ESG (skrót od Environmental, Social, Corporate Governance).

Trzystopniowy system certyfikacji GPM uruchomiony został w 2013 r. Został opracowany zgodnie z ISO 17024, który jest międzynarodowym standardem dla jednostek egzaminujących osoby fizyczne. Do tej pory przeprowadzono ponad 16 000 certyfikacji Green Project Management na świecie.

# Międzynarodowy certyfikat Responsible Management Education Partner

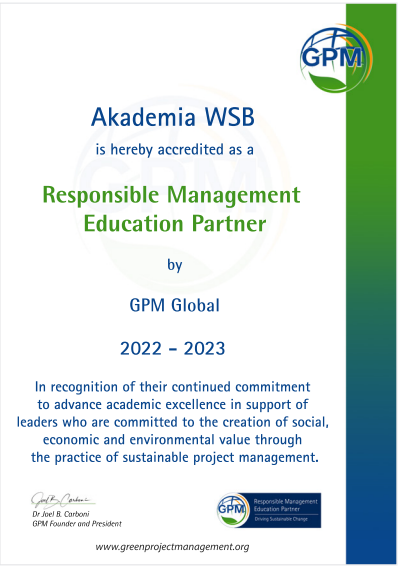


**Akademia WSB jako pierwsza, i jak dotychczas jedyna uczelnia w Polsce, uzyskała międzynarodowy Certyfikat Responsible Management Education Partner wydany przez GPM Global.** Akademia WSB została doceniona w uznaniu ciągłego zaangażowania w rozwój doskonałości akademickiej we wspieraniu liderów, którzy są zaangażowani w tworzenie wartości społecznej, ekonomicznej i środowiskowej poprzez praktykę zrównoważonego zarządzania projektami.

# Certyfikat Green Office

**Akademia WSB, w następstwie kompleksowego audytu certyfikującego, przeprowadzonego przez Fundację dla Edukacji Ekologicznej, otrzymała certyfikat ekologiczny Green Office.** Fundacja przyznająca certyfikat, będąca oficjalnym w Polsce reprezentantem Foundation for Environmental Education (www.fee.global) z siedzibą w Kopenhadze, ma na celu inicjowanie, realizowanie, wspieranie i promowanie działań mających na celu budowanie świadomości społecznej w zakresie ekologii, ochrony środowiska, zrównoważonego rozwoju, zdrowego trybu życia oraz społecznej odpowiedzialności.

**Program Green Office jest formą środowiskowego systemu zarządzania w firmach i organizacjach polegającym na systematycznym wprowadzaniu proekologicznego funkcjonowania biura.** Głównym założeniem programu jest ograniczenie negatywnego oddziaływania biura na środowisko poprzez oszczędne gospodarowanie papierem, wodą, energią, minimalizację odpadów jak również promowanie prośrodowiskowych, nowoczesnych rozwiązań technologicznych.

# Kalendarium

- **3 września 2021 r.**
  Porozumienie o współpracy z firmą GRUBER LOGISTICS Sp. z o.o.
- **6-10 września 2021 r.**
  XXIX Międzynarodowy Salon Przemysłu Obronnego (MSPO) w Kielcach
- **7 września 2021 r.**
  Izabela Socha - studentka AWSB - Młodzieżową Mistrzynią Polski w judo w kategorii wagowej 57 kg
- **9 września 2021 r.**
  Dofinansowanie dla projektu „EUREGIO-INFO" z programu INTERREG V-A Republika Czeska - Polska 2014-2020, którego partnerem jest AWSB
- **9 września 2021 r.**
  Transgraniczna Letnia Szkoła „Cultural Managment: Science and Education"
- **10 września 2021 r.**
  Finał projektu „Na przekór metryce osoby 50+ i seniorzy na srebrnym rynku pracy", realizowanego przez AWSB, dofinansowanego w ramach programu Społeczna Odpowiedzialność Nauki przez Ministerstwo Edukacji i Nauki z udziałem Krzysztofa Respondka
- **13-14 września 2021 r.**
  II Forum Metodyczne dla Szkół Średnich - Lekcja Fińska
- **15 września 2021 r.**
  Ogólnopolska Konferencja pt. "Społeczna Odpowiedzialność Biznesu - CSR", zorganizowana przez Polskie Towarzystwo Ekonomiczne Oddział w Katowicach wraz z Akademią WSB
- **16 września 2021 r.**
  Złoty Jubileusz pracy naukowej i uzyskania stopnia doktora nauk ekonomicznych przez prof. zw. dra hab. Franciszka Piontka, dra h.c. w ramach Konferencji Naukowej „Od zrównoważonego rozwoju do teorii i zarządzania rozwojem"
- **16-17 września 2021 r.**
  Spotkanie konsultacyjne polskich i czeskich nauczycieli w ramach projektu EDUMARK: Orientacja zawodowa jako element procesu edukacji na transgranicznym rynku pracy Euroregionu Śląska Cieszyńskiego
- **17 września 2021 r.**
  VI edycja Konkursu o Nagrodę Gospodarczą im. Karola Adamieckiego
- **17 września 2021 r.**
  Zespół Szkół Ekonomiczno - Chemicznych w Trzebini partnerem Akademii WSB
- **17 września 2021 r.**
  „Trzeci Wiek na Start" czyli XIII Olimpiada Seniorów
- **18 września 2021 r.**
  XIX Forum Coachingu i Superwizji
- **18 września 2021 r.**
  Uroczysta Sesja Naukowa z okazji 5. rocznicy śmierci Profesora Andrzeja Grzywaka
- **19 września 2021 r.**
  Uroczystości upamiętniające pomordowanych policjantów Zagłębia Dąbrowskiego - ofiar NKWD z udziałem przedstawicieli Akademii WSB
- **20-22 września 2021 r.**
  XIII Europejski Kongres Gospodarczy, którego AWSB była partnerem instytucjonalnym
- **21 września 2021 r.**
  Spotkanie międzynarodowej sieci TEIN - Transfrontier Euro-Institut Network, której członkiem jest AWSB
- **22-24 września 2021 r.**
  Międzynarodowa Konferencja „Territorial and Inter-Organizational Cooperation'2021"
- **23 września 2021 r.**
  Uroczystość nadania Doktora Honoris Causa Akademii WSB prof. dr. hab. inż. Michałowi Kleiberowi, dr. h.c. multi w AWSB
- **24 września 2021 r.**
  Szkolenie dla pracowników Wsparcie Grupa TAURON sp. z o.o.
- **25 września 2021 r.**
  Zarządzanie kryzysowe na kolei - ćwiczenia „Tunel 21" z udziałem Katedry Transportu i Informatyki oraz Katedry Nauk o Bezpieczeństwie AWSB
- **28 września 2021 r.**
  Podpisanie porozumień o współpracy pomiędzy Akademią WSB a Urzędem Miasta Żywiec, wszyst-

kimi Gminami Powiatu Żywieckiego oraz Zarządem Terenowym Wojewódzkiego Niezależnego Samorządnego Związku Zawodowego Policjantów województwa śląskiego działającego przy Komendzie Powiatowej Policji w Żywcu

— **29-30 września 2021 r.**
Warsztaty w ramach projektu ProSPeReS - AWSB reprezentował dr Łukasz Szymankiewicz, członek zespołu badawczego ProSPeReS

— **30 września 2021 r.**
Inauguracja Otwartej Akademii Nauki - wykład Radka Kotarskiego pt. „Naucz się jak się uczyć!"

— **30 września 2021 r.**
Podpisanie porozumienia o współpracy Akademii WSB z Izbą Administracji Skarbowej w Krakowie

— **1 października 2021 r.**
Gala Akademicka studiów Master of Business Administration, prowadzonych we współpracy z EY

— **3 października 2021 r.**
Widowisko „Ojciec Święty Jan Paweł II na Podhalu" - Akademia WSB partnerem i współorganizatorem wydarzenia

— **3 października 2021 r.**
V Seminarium Naukowe pt. „Współczesne uwarunkowania organizowania badań w naukach o bezpieczeństwie oraz naukach pokrewnych"

— **4 października 2021 r.**
Inauguracja Roku Akademickiego 2021/2022

— **7 października 2021 r.**
Akademia WSB na Europejskim Forum Przyszłości

— **7 października 2021 r.**
Porozumienie o współpracy ze Śląską Izbą Lekarską w Katowicach

— **8 października 2021 r.**
Jak mierzyć i usprawniać biznes - produkcja, usługi, projekty - konferencja

— **11-15 października 2021 r.**
„Ukraińsko-Polskie Warsztaty Postaw Przedsiębiorczych w dobie nowoczesnych technologii" - projekt realizowany w ramach Polsko-Ukraińskiej Rady Wymiany Młodzieży

— **13 października 2021 r.**
Dzień Ratownictwa Medycznego

— **14 października 2021 r.**
John L. GRONSKY, generał Armii Stanów Zjednoczonych w stanie spoczynku - gościem Akademii WSB

— **14 października 2021 r.**
Inauguracja Roku Akademickiego Doktorantów w Akademii WSB

— **14 października 2021 r.**
Jubileusz 40-lecia pracy naukowej prof. dr hab. Mirosławy Nowak-Dziemianowicz w ramach XXV Międzynarodowej Konferencji Naukowej SOCIALIA 2021

— **14 października 2021 r.**
Dr hab. Joanna Kurowska-Pysz, prof. AWSB ekspertem podczas Europejskiego Tygodnia Regionów i Miast w Brukseli

— **14 października 2021 r.**
Ogólnopolska Konferencja Naukowa „Nowoczesne technologie dla bezpieczeństwa miejsc użyteczności publicznej" - podsumowanie projektu realizowanego na rzecz bezpieczeństwa i obronności Państwa pt. „Opracowanie innowacyjnego stacjonarnego systemu do wykrywania śladowych ilości materiałów wybuchowych" finansowanego przez Narodowe Centrum Badań i Rozwoju ze środków publicznych na podstawie umowy nr DOB-BIO9/27/01/2018

— **15 października 2021 r.**
Uroczysta Inauguracja Studiów Podyplomowych Master of Business Administration prowadzonych w partnerstwie z EY dla Straży Pożarnej

— **21 października 2021 r.**
Porozumienie o współpracy z Centrum Zdrowia w Mikołowie Sp. z o.o.

— **21 października 2021 r.**
Student Akademii WSB - Maciej Bochenek wygrał FIZJODERBY 2021 - Olimpiadę młodych fizjoterapeutów

— **21-22 października 2021 r.**
Seminarium Naukowo-Techniczne „Znaczenie Bocznic i Terminali w Strategii Rozwoju Kolei Polskiej"

— **22 października 2021 r.**
dr Krzysztof Czupryna z Akademii WSB zdobył Brązowy Medal na Mistrzostwach Świata

— **22 października 2021 r.**
Porozumienie o współpracy z Biurem Rzecznika Małych i Średnich Przedsiębiorców

— **22-23 października 2021 r.**
VIII Ogólnopolska Konferencja Naukowa Doktorantów „Paradygmaty współczesnego zarządzania organizacjami"

— **26 października 2021 r.**
I Wojewódzki Turniej Młodych Mechaników VR w ramach konferencji „Szkoła przyszłości"

— **26 października 2021 r.**
Porozumienie o współpracy z Okręgową Izbą Pielęgniarek i Położnych w Katowicach oraz Beskidzką Okręgową Izbą Pielęgniarek i Położnych w Bielsku-Białej

- **28 października 2021 r.**
  Gala Sportu z okazji 20-lecia Akademickiego Związku Sportowego AWSB
- **9 listopada 2021 r.**
  Inauguracja projektu „Złoty Student"
- **10 listopada 2021 r.**
  Międzynarodowe Koło Naukowe Bezpieczeństwa Save the World Akademii WSB otrzymało nominację do grona pięciu finalistów prestiżowej Nagrody „Pro Juvenes" w kategorii „Studencki projekt roku" za projekt pt. „Zrozumienie przeszłości, bezpieczeństwem przyszłości. Pamięci więźniów KL Auschwitz-Birkenau"
- **10 listopada 2021 r.**
  Wykład Andrzeja Kacorzyka, Dyrektora Państwowego Muzeum Auschwitz-Birkenau oraz podpisanie porozumienia o współpracy Akademii WSB z Międzynarodowym Centrum Edukacji o Auschwitz i Holokauście
- **12 listopada 2021 r.**
  Porozumienie o współpracy z Okręgową Izbą Pielęgniarek i Położnych w Częstochowie
- **15 listopada 2021 r.**
  „Archipelag sztucznej inteligencji" - wykład prof. Ryszarda Tadeusiewicza w ramach Otwartej Akademii Nauki
- **18 listopada 2021 r.**
  Akademia WSB w „Złotej Piętnastce" Rankingu Programów MBA Perspektywy 2021
- **18 listopada - 3 grudnia 2021 r.**
  Katowicka Akademia Rozwoju Przedsiębiorcy - bezpłatne szkolenia online dla katowickich przedsiębiorców, organizowane przez Regionalną Izbę Gospodarczą w Katowicach z Miastem Katowice, ze wsparciem Akademii WSB
- **22 listopada 2021 r.**
  Gala Akademicka Executive MBA (Partner: Webster University) oraz Master of Business Administration (Partner: EY)
- **24 listopada 2021 r.**
  Wniosek dr hab. Joanny Kurowskiej - Pysz, prof. AWSB pt. „Kryzys w kopalni Turów i jego wpływ na czesko-polską współpracę transgraniczną: ocena, wnioski i rekomendacje" uzyskał dofinansowanie w ramach programu Grantów Interwencyjnych Narodowej Agencji Wymiany Akademickiej
- **26 listopada 2021 r.**
  Dzień Podchorążego w Akademii WSB
- **26 listopada 2021 r.**
  Podpisanie listu intencyjnego z KSSE w sprawie współpracy przy realizacji projektu, dotyczącego kształtowania spójnych elementów zrównoważonego rozwoju tj.: wzrostu gospodarczego, inkluzywności społecznej, ochrony środowiska poprzez rozwój Specjalnych Stref Ekonomicznych, koordynowanego przez Centrum Rozwoju Regionalnego Akademii WSB
- **30 listopada 2021 r.**
  Porozumienie o współpracy z RIW Grupą Sp. z o.o.
- **1 grudnia 2021 r.**
  Porozumienia o współpracy z Euroterminalem Sławków Sp. z o.o. oraz Terminalami Przeładunkowymi Sławków-Medyka Sp. z o.o.
- **1 grudnia 2021 r.**
  Porozumienie o współpracy z MERIMED LTD z Londynu
- **5 grudnia 2021 r.**
  Zjazd Polskiego Towarzystwa Geopolitycznego
- **7 grudnia 2021 r.**
  Dr Sabina Ratajczak uczestniczyła w konferencji I/ITSEC 2021 w Orlando (USA)
- **10 grudnia 2021 r.**
  Absolwent Seminarium Doktorskiego dr Leszek Zelek zajął III miejsce w XXIII Ogólnopolskiej edycji "Konkursu dla najlepszych prac magisterskich i doktorskich w dziedzinie problemów pracy i polityki społecznej"
- **13 grudnia 2021 r.**
  Szkolenie metodyczne dla funkcjonariuszy Straży Granicznej w ramach projektu „Opracowanie innowacyjnego stacjonarnego systemu do wykrywania śladowych ilości materiałów wybuchowych"
- **13 grudnia 2021 r.**
  Konferencja podsumowująca projekt pn.: „EDUMARK: Orientacja zawodowa jako element procesu edukacji na transgranicznym rynku pracy Euroregionu Śląska Cieszyńskiego"
- **14 grudnia 2021 r**.
  Dr Sabina Ratajczak dołączyła do Rady Akredytacyjnej ACEEU
- **15 grudnia 2021 r.**
  Powiatowy Zespół Szkół nr 2 im. Karola Miarki w Pszczynie dołączył do grona partnerów Akademii WSB
- **15 grudnia 2021 r.**
  Regionalne Gospodarcze Zamknięcie Roku oraz Spotkanie Firm Członkowskich RIG w Katowicach
- **16 grudnia 2021 r.**
  Porozumienie o współpracy z firmą Microsoft Sp. z o.o.
- **20 grudnia 2021 r.**
  Dr hab. Katarzyna Szczepańska-Woszczyna, prof. AWSB powołana na członka Rady Naukowej Instytutu Badawczego Dróg i Mostów

- **22 grudnia 2021 r.**
  Akademia WSB dołączyła do grona członków IREG Observatory on Academic Ranking and Excellence
- **1 stycznia 2022 r.**
  Dr hab. Joanna Kurowska - Pysz, prof. AWSB została nominowana do Naukowej Rady Doradczej UniGR--Center for Border Studies na okres dwóch lat
- **5 stycznia 2022 r.**
  Szkolenia z obsługi dronów dla studentów Akademii WSB
- **14 stycznia 2022 r.**
  „Uwarunkowania i konteksty bezpieczeństwa wewnętrznego" - II Ogólnopolska Konferencja Naukowa
- **14 stycznia 2022 r.**
  Dzień Bezpieczeństwa w Akademii WSB
- **17 stycznia 2022 r.**
  III Marsz Pamięci - hołd dla więźniów KL Auschwitz--Birkenau
- **19 stycznia 2022 r.**
  „Vilnius Security Forum 2022 r". z udziałem eksperta Akademii WSB - dra hab. Adriana Siadkowski, prof. AWSB
- **19 stycznia 2022 r.**
  Międzynarodowa Konferencja Naukowa „Bezpieczeństwo - Nauka - Praktyka"
- **20 stycznia 2022 r.**
  Akademia WSB zagrała z WOŚP
- **20 stycznia 2022 r.**
  Walne Zebranie Członków Towarzystwa Naukowego Organizacji i Kierownictwa - oddział Dąbrowa Górnicza
- **21 stycznia 2022 r.**
  Złoty Laur im. Adama Piwowara dla Rektor Akademii WSB
- **25 stycznia 2022 r.**
  Porozumienie o współpracy z „Ślązak, Zapiór i Partnerzy - Kancelaria Adwokatów i Radców Prawnych"
- **27 stycznia 2022 r.**
  „Biznes i nauka w czasach pandemii - wnioski, wyzwania, szanse i zagrożenia" - Sympozjum Kół Naukowych, zorganizowane przez Polskie Towarzystwo Ekonomiczne Oddział w Katowicach przy współpracy pięciu uczelni wyższych z województwa śląskiego, w tym Akademii WSB
- **27 stycznia 2022 r.**
  Regionalne Gospodarcze Otwarcie Roku w Katowicach
- **28 stycznia 2022 r.**
  Międzynarodowa konferencja pt. „CHALLENGES AND PERSPECTIVES Jewish, Christian, and Muslim Interfaith Dialogue"
- **02 lutego 2022 r.**
  Porozumienie o współpracy ze Śląskim Centrum Reumatologii, Rehabilitacji i Zapobiegania Niepełnosprawności im. gen. Jerzego Ziętka w Ustroniu, Szpitalem Powiatowym w Chrzanowie oraz Szpitalem Powiatowym w Oświęcimiu
- **5-11 lutego 2022 r.**
  Tydzień Bezpłatnych Szkoleń
- **7 lutego 2022 r.**
  VIII Dzień Otwarty Urzędu Ochrony Danych Osobowych
- **11 lutego 2022 r.**
  Gala Akademicka studiów podyplomowych
- **18 lutego 2022 r.**
  Porozumienie o współpracy z Shiffman Image Institute
- **21-25 lutego 2022 r.**
  Pierwsza sesja badań terenowych w ramach projektu „Kryzys w KWB Turów i jego wpływ na czesko--polską współpracę transgraniczną: ocena, wnioski i rekomendacje"
- **23 lutego 2022 r.**
  Konferencja prasowa „Bezpieczeństwo uczestników zgromadzeń religijnych"
- **25 lutego 2022 r.**
  Dr hab. Marcin Lis, prof. AWSB powołany na Członka Śląskiej Regionalnej Rady Przemysłu Przyszłości
- **28 lutego 2022 r.**
  Spotkanie Firm Członkowskich RIG w Katowicach z udziałem dra hab. Marcina Lisa, prof. AWSB oraz Pana Marka Zubera
- **5 marca 2022 r.**
  Gala Akademicka studiów podyplomowych w Bielsku-Białej
- **5 marca 2022 r.**
  Inauguracja studiów MBA dla Policji
- **8 marca 2022 r.**
  Edukacja międzykulturowa - spotkanie w Wilnie. Projekt w ramach Erasmus+
- **8 marca 2022 r.**
  Kurs samoobrony dla kobiet z okazji Dnia Kobiet
- **9 marca 2022 r.**
  Studia na kierunku Bezpieczeństwo Narodowe w Akademii WSB z pozytywną oceną Polskiej Komisji Akredytacyjnej
- **11 marca 2022 r.**
  Gala Akademicka studiów podyplomowych
- **13 marca 2022 r.**
  Podczas turnieju Finałowego Akademickich Mistrzostw Śląska, rozgrywanego na obiektach Politechniki Śląskiej w Gliwicach, siatkarki i siatka-

rze z AZS AWSB wywalczyli awans do Akademickich Mistrzostw Polski

— **17 marca 2022 r.**
Studentka na kierunku Bezpieczeństwo narodowe - Jagoda Nocoń zdobyła I miejsce w konkursie na najlepszą pracę pisemną związaną z funkcjonowaniem uczelni i studentów w dobie pandemii Covid-19, organizowanym przez Wyższą Szkołę Policji w Szczytnie

— **18 marca 2022 r.**
Porozumienie o współpracy z MedApp S.A. polską spółką technologiczno-medyczną

— **21-27 marca 2022 r.**
18. Festiwal Nauki

— **25 marca 2022 r.**
Gala Akademicka MBA

— **25-26 marca 2022 r.**
Marsz „Śladami I transportu kobiet do KL Auschwitz. NIGDY WIĘCEJ WOJNY" - hołd ofiarom II wojny światowej i sprzeciw wobec agresji Rosji na Ukrainę, zorganizowany przez Międzynarodowe Koło Naukowe Bezpieczeństwa „Save the world" i Akademickie Centrum Edukacji o Auschwitz i Holokauście Akademii WSB

— **29 marca 2022 r.**
V Konferencja Naukowa z cyklu „Sukcesy i wyzwania w naukach o zarządzaniu i jakości. Od tradycji do współczesności"

— **30 marca 2022 r.**
Wizyta studyjna Prorektor ds. Nauki i Kształcenia dr hab. Katarzyny Szczepańskiej-Woszczyny, prof. AWSB w USA oraz udział w konferencjach: „The Business Agility Conference" (organizowanej przez Business Agility Institute) i „Change the World" (organizowanej przez fundację stowarzyszoną z ONZ)

— **30 marca 2022 r.**
Współpraca Akademii WSB i Górnośląsko-Zagłębiowskiej Metropolii w ramach Metropolitalnego Funduszu Wspierania Nauki

— **31 marca 2022 r.**
Gala wręczenia dyplomów absolwentom studiów I i II stopnia w Dąbrowie Górniczej

— **1 kwietnia 2022 r.**
Gala wręczenia dyplomów absolwentom studiów I i II stopnia w WZ AWSB w Cieszynie

— **4 kwietnia 2022 r.**
Gala wręczenia dyplomów absolwentom studiów I stopnia w WZ AWSB w Żywcu

— **4-8 kwietnia 2022 r.**
II Mistrzostwa Akademii WSB w e-biegu terenowym na 5 km w ramach Ogólnopolskiego Turnieju Klas o Profilu Mundurowym

— **5 kwietnia 2022 r.**
Bezpłatna wizyta studyjna w Centrum logistycznym Interporto Quadrante Europa S.p.A. w Weronie

— **5 kwietnia 2022 r.**
Udział dra hab. Marcina Lisa, prof. AWSB w debacie pt. „Wyzwania kształcenia dualnego"podczas VI Konferencji eDUAL w Centrum Edukacyjno-Kongresowym Politechniki Śląskiej

— **5 kwietnia 2022 r.**
Wizyta i wykład prof. Nadii Lutsan z Uniwersytetu w Iwano-Frankiwsku w Akademii WSB

— **6-7 kwietnia 2022 r.**
Międzynarodowa Konferencja Naukowa pt. „Covid-19 a funkcjonowanie uczelni wyższych i szkół o profilu policyjnym. Dokąd zmierzamy?"

— **7 kwietnia 2022 r.**
XVII edycja Europejskiego Kongresu KAIZEN™

— **11 kwietnia 2022 r.**
Rozpoczęcie bezpłatnych, stacjonarnych kursów języka polskiego oraz bezpłatnego e-learningowego kursu dla obywateli Ukrainy

— **11 kwietnia 2022 r.**
Akademia WSB uzyskała międzynarodową akredytacją IPMA Student

— **11 kwietnia 2022 r.**
Pomoc humanitarna dla Lwowskiego Uniwersytetu Bezpieczeństwa Życia w Lwowie

— **12 kwietnia 2022 r.**
Patronat Akademii WSB nad klasą językowo-biznesową I LO w Siemianowicach Śląskich

— **14 kwietnia 2022 r.**
Porozumienie o współpracy z firmą Sopra Steria Polska

— **19 kwietnia 2022 r.**
Test wiedzy z zakresu bezpieczeństwa narodowego w ramach Ogólnopolskiego Turnieju Klas o Profilu Mundurowym

— **21 kwietnia 2022 r.**
Akademia WSB partnerem Konferencji Naukowej pt. „Bezpieczeństwo w obszarach przygranicznych - nauka i praktyka" w Uczelni Państwowej im. Jana Grodka w Sanoku

— **21 kwietnia 2022 r.**
Turniej Counter-Strike: Global Offensive online w ramach Ogólnopolskiego Turnieju Klas o Profilu Mundurowym

— **22 kwietnia 2022 r.**
Dr hab. Katarzyna Szczepańska-Woszczyna, prof. AWSB została powołana po raz kolejny do Zespołu „Doskonała nauka" MEiN

- **22 kwietnia 2022 r.**
  Konferencja naukowa „Diagnostyka funkcjonalna w praktyce - zaburzenia funkcjonowania zmysłów"
- **25 kwietnia 2022 r.**
  Dzień Otwarty Akademii WSB
- **25-27 kwietnia 2022 r.**
  Akademia WSB partnerem 14. Europejskiego Kongresu Gospodarczego
- **26-27 kwietnia 2022 r.**
  VII Międzynarodowa Konferencja Naukowa - Innowacje i przedsiębiorczość. Teoria i praktyka
- **26 kwietnia 2022 r.**
  Zarząd Fundacji Polskiego Godła Promocyjnego „Teraz Polska" w uznaniu dokonań dr hab. Zdzisławy Dacko-Pikiewicz, prof. AWSB, Rektor Akademii WSB dla promocji nauki polskiej i rozwoju polskiego szkolnictwa wyższego wyróżnił Panią Rektor tytułem „Promotor Polski"
- **26-28 kwietnia 2022 r.**
  THE Innovation and Impact Summit z udziałem Akademii WSB
- **27-28 kwietnia 2022 r.**
  Międzynarodowa Konferencja Policji z udziałem Profesorów AWSB podczas Międzynarodowych Targów Policji i Bezpieczeństwa Publicznego POLSECURE w Kielcach
- **28 kwietnia 2022 r.**
  Pozytywna ocena Polskiej Komisji Akredytacyjnej na kierunku Transport dla Akademii WSB
- **28 kwietnia 2022 r.**
  Porozumienie o współpracy z Zespołem Szkół Ponadpodstawowych im. Jana Pawła II w Krynicy-Zdroju
- **28 kwietnia 2022 r.**
  Porozumienie pomiędzy Katowicką Specjalną Strefą Ekonomiczną S.A., Akademią WSB, firmą MotoProfil (właściciel marki ProfiAutol) oraz spółką VRTechnology w sprawie współpracy w zakresie rozwijania projektów wykorzystujących narzędzia VR do kształcenia uczniów techników i szkół branżowych
- **9-12 maja 2022 r.**
  Wizyty studyjne w Pradze, Wiedniu i Budapeszcie w ramach projektu badawczego ProSPeReS - Protection System for large gatherings of People in Religious Sites
- **12 maja 2022 r.**
  Konferencja „Ziemia 3.0"
- **13-14 maja 2022 r.**
  IX Ogólnopolska Konferencja Naukowa Doktorantów „Paradygmaty współczesnego zarządzania organizacjami"
- **13 maja 2022 r.**
  X Ogólnopolski Turniej Klas o Profilu Mundurowym - gala wręczenia nagród
- **14-17 maja 2022 r.**
  Na zaproszenie Pani Poseł do Parlamentu Europejskiego Jadwigi Wiśniewskiej, dr hab. Adrian Siadkowski, prof. AWSB wraz z dr. Łukaszem Szymankiewiczem z Katedry Nauk o Bezpieczeństwie odbyli wizytę studyjną do Parlamentu Europejskiego w Brukseli
- **17 maja 2022 r.**
  Porozumienie o współpracy z Urzędem Komunikacji Elektronicznej
- **17 maja 2022 r.**
  Porozumienie o współpracy ze Śląskim Oddziałem Krajowej Izby Doradców Podatkowych
- **24 maja 2022 r.**
  Porozumienie o współpracy z Politechniką Krakowską - Wydział Mechanicznym
- **24-25 maja 2022 r.**
  Posiedzenie plenarne w Atenach w ramach projektu ProSPeReS z udziałem przedstawicieli Komisji Europejskiej
- **25 maja 2022 r.**
  Porozumienie o współpracy z Gminą Hażlach
- **26 maja 2022 r.**
  II Konferencja pt.: „Jak zmierzyć i usprawnić biznes"
- **28 maja 2022 r.**
  Jubileusz Akademii WSB 27 + 2 w NOSPR z udziałem Piotra Rubika z Orkiestrą
- **30 maja - 2 czerwca 2022 r.**
  Udział studentów w Międzynarodowych Targach Innowacyjnych Technologii Przemysłowych Hanower Messe 2022 r. w Niemczech
- **2 czerwca 2022 r.**
  Wizyta badawcza na University California San Diego w Stanach Zjednoczonych oraz wykład dra hab. Macieja Witkowskiego, prof. AWSB dla doktorantów Uniwersytetu Kalifornijskiego w San Diego
- **3 czerwca 2022 r.**
  Międzynarodowa Konferencja Naukowa „Industry 5.0"
- **4 czerwca 2022 r.**
  Konferencja Naukowa „Strategiczne problemy bezpieczeństwa"
- **6 czerwca 2022 r.**
  Wizyta Studentów AWSB w Microsoft Technology Center
- **7 czerwca 2022 r.**
  Konferencja pt. Gospodarka Górnego Śląska w drugiej Rzeczypospolitej organizowana przez AWSB oraz Narodowy Bank Polski

- **7 czerwca 2022 r.**
  Akademia WSB uzyskała międzynarodową certyfikację Green Project Management (GPM)
- **7 czerwca 2022 r.**
  Wiceprezes Rady Ministrów, Minister Kultury i Dziedzictwa Narodowego prof. dr hab. Piotr Gliński podjął decyzję o włączeniu Biblioteki Akademickiej im. prof. J. Altkorna AWSB do Ogólnokrajowej Sieci Bibliotecznej
- **9-10 czerwca 2022 r.**
  Jubileusz 25-lecia Konferencji Rektorów Akademickich Szkół Polskich z udziałem dra hab. Marcina Lisa, prof. AWSB
- **9-10 czerwca 2022 r.**
  9. edycja Międzynarodowej Konferencji Naukowej „New Trends in Management and Production Engineering - Regional, Cross-Border and Global Perspectives"
- **10 czerwca 2022 r.**
  Początek wyprawy Dąbrowskich Seniorów - Rowerami wzdłuż Bałtyku, w której uczestniczyło 6 słuchaczy Uniwersytetu Trzeciego Wieku Akademii WSB
- **11 czerwca 2022 r.**
  II Konferencja Naukowa Doktorantów nt. „Wybrane problemy badań bezpieczeństwa"
- **14 czerwca 2022 r.**
  Na rowerach z Tarnowa do Oświęcimia. II. „Rowerowy Hołd Pamięci" ofiarom KL Auschwitz z udziałem przedstawicieli Akademickiego Centrum Edukacji o Auschwitz i Holokauście i Międzynarodowego Koła Naukowego Bezpieczeństwa „Save the World" Akademii WSB
- **14 czerwca 2022 r.**
  Porozumienia o współpracy z Zespołem Szkół nr 4 im. Komisji Edukacji Narodowej w Olkuszu i Zespołem Szkół Technicznych i Ogólnokształcących MERITUM im. Piotra Kołodzieja w Siemianowicach Śląskich
- **15 czerwca 2022 r.**
  Spotkanie w ramach cyklu „W Dwa Ognie" - „Globalne i lokalne konteksty tożsamości pisarza"
- **15 czerwca 2022 r.**
  Legia Akademicka - wręczenie kart powołań studentom Akademii WSB
- **20-24 czerwca 2022 r.**
  Międzynarodowy finał Pilotażu projektu INTRIDE
- **21 czerwca 2022 r.**
  Gala zakończenia roku akademickiego 2021/2022 r. Uniwersytetu Trzeciego Wieku Akademii WSB w Dąbrowie Górniczej
- **21 czerwca 2022 r.**
  Uroczystość nadania Doktora Honoris Causa Akademii WSB prof. dr. hab. Krzysztofowi Jajudze, dr. h.c. multi
- **22 czerwca 2022 r.**
  W Rankingu Szkół Wyższych - Perspektywy 2022 Akademia WSB zajęła 3. miejsce w Polsce
- **23 czerwca 2022 r.**
  I edycja ogólnopolskiej konferencji „Zrównoważony rozwój przedsiębiorstw", organizowanej przez Polskie Towarzystwo Ekonomiczne oddział Katowice oraz Akademię WSB
- **23-24 czerwca 2022 r.**
  Konferencja IREG 2022 w Warszawie z udziałem dr hab. Katarzyny Szczepańskiej-Woszczyny, prof. AWSB
- **23-25 czerwca 2022 r.**
  V Światowy Zjazd Inżynierów Polskich i XXVII Kongres Techników Polskich z udziałem dra hab. Marcina Lisa, prof. AWSB
- **26-30 czerwca 2022 r.**
  Akademia WSB na Światowym Forum Miejskim (WUF11)
- **27-29 czerwca 2022 r.**
  Dr Paulina Polko na spotkaniu komitetu zarządzającego akcji COST Ca20107: „Connecting Theory and Practical Issues of Migration and Religious Diversity" na Vytautas Magnus University w Kownie
- **28 czerwca 2022 r.**
  Jubileusz 10-lecia działalności Centrum Badań i Edukacji Służb Mundurowych Akademii WSB oraz koncert charytatywny „Śląskie-Ukrainie"
- **29 czerwca 2022 r**.
  Gala Akademicka studiów podyplomowych
- **1 lipca 2022 r.**
  Akredytacja KAUT dla kierunku Transport w Akademii WSB
- **1 lipca 2022 r.**
  Gala Akademicka studiów podyplomowych
- **2 lipca 2022 r.**
  Gala Akademicka studiów MBA
- **4 lipca 2022 r.**
  Spotkanie w ramach cyklu „W dwa ognie" - „Sztuka kulinarna jako życiowa pasja. Czy to przepustka do życia?"
- **5 lipca 2022 r.**
  Gala Akademicka studiów podyplomowych

- **6 lipca 2022 r.**
  Muzeum Auschwitz uhonorowało nagrodami „Gdyby zabrakło dziesięciu" wolontariuszy i przedstawicieli instytucji wspierających wolontariat w miejscu pamięci - nagrody otrzymali dr hab. Robert Socha, prof. AWSB oraz Wiktoria Kolano
- **8 lipca 2022 r.**
  Spotkanie w ramach cyklu „W Dwa Ognie" - „Nauka i kultura jako dwa filary rozwoju społeczności lokalnych"
- **13 lipca 2022 r.**
  Gala wręczenia dyplomów absolwentom studiów I stopnia w Dąbrowie Górniczej
- **13-14 lipca 2022 r.**
  I Edycja Kongresu VRT z udziałem dr Sabiny Ratajczak, która odebrała wyróżnienie w kategorii „VR w edukacji" za szczególne osiągnięcia z wykorzystaniem VR w Akademii WSB
- **14 lipca 2022 r.**
  Gala wręczenia dyplomów absolwentom studiów II stopnia w Dąbrowie Górniczej
- **16 lipca 2022 r.**
  Gala wręczenia dyplomów zagranicznym Absolwentom studiów I i II stopnia w Dąbrowie Górniczej
- **23-30 lipca 2022 r.**
  The Oxford University Summer School for Adults z udziałem dr hab. Katarzyny Szczepańskiej-Woszczyny, prof. AWSB
- **27 lipca 2022 r.**
  Umowa o współpracy z firmą Sped Partner
- **8 sierpnia 2022 r.**
  Pracownicy Akademii WSB ufundowali sprzęt dla ukraińskiej uczelni - Państwowego Lwowskiego Uniwersytetu Bezpieczeństwa Życia
- **20 sierpnia 2022 r.**
  Akademia WSB partnerem Ogólnopolskiej Akcji „Motoserce"
- **24 sierpnia 2022 r.**
  Akademia WSB otrzymała certyfikat Ministra Zdrowia potwierdzający uzyskanie akredytacji dla kierunku Pielęgniarstwo. Certyfikat z rąk Wiceministra Zdrowia Pana Piotra Brombera w siedzibie Ministerstwa Zdrowia, odebrała Rektor Akademii WSB
- **22-26 sierpnia 2022 r.**
  Polsko-duńskie badania nad rolą mediów społecznościowych w integracji mniejszości narodowych na pograniczach

# Akademia WSB

Dąbrowa Górnicza, Cieszyn, Olkusz, Żywiec, Kraków

# WSB University


**Akademia WSB**

ul. Cieplaka 1c
41-300 Dąbrowa Górnicza
tel.: 32 295 93 00
e-mail: info@wsb.edu.pl

**Wydział Zamiejscowy w Cieszynie**

ul. Frysztacka 44
43-400 Cieszyn
tel.: 33 852 30 94
e-mail: cieszyn@wsb.edu.pl

**Wydział Zamiejscowy w Olkuszu**

ul. Polna 8
32-300 Olkusz
tel.: 725 777 999
e-mail: olkusz@wsb.edu.pl

**Wydział Zamiejscowy w Żywcu**

ul. Komisji Edukacji Narodowej 3
34-300 Żywiec
tel.: 725 558 880
e-mail: zywiec@wsb.edu.pl

**Wydział Zamiejscowy w Krakowie**

ul. Ułanów 3
31-450 Kraków
tel.: 885 588 800
e-mail: krakow@wsb.edu.pl


awsb.dg

Akademia WSB

akademia.wsb

Akademia WSB

Akademia WSB

wsb.edu.pl